

**EDITAL**

**INVERSAO DE FASES**

**CONCORRÊNCIA PÚBLICA ELETRÔNICA Nº 2513022701-CE**

**PREÂMBULO**

O município de Quixeramobim/CE, torna público, para conhecimento dos interessados, que a prefeitura municipal, realizará licitação na modalidade **CONCORRÊNCIA PÚBLICA**, na forma **ELETRÔNICA**, a qual será conduzida pelo AGENTE DE CONTRATAÇÃO/COMISSÃO DE CONTRATAÇÃO DA CENTRAL DE LICITAÇÕES DA PREFEITURA MUNICIPAL DE QUIXERAMOBIM nos termos da Lei Complementar nº 102/2024, de 17 de janeiro de 2024, nomeado(a)/designado(a) por ato juntado ao processo administrativo de que trata esta licitação, auxiliado pela equipe de apoio também designada formalmente por ato juntado ao processo, para a escolha da proposta mais vantajosa, objetivando a contratação do objeto desta licitação, observadas as normas e condições do presente Edital, e seus anexos, e as disposições contidas na Lei Federal nº 14.133, de 01 de abril de 2021; Lei Complementar Federal nº 123, de 14 de dezembro de 2006, e pelas demais normas legais e regulamentares aplicáveis à espécie, inclusive os normativos internos.

**VALOR TOTAL MÁXIMO DA CONTRATAÇÃO:** R\$ 374.771,34 (TREZENTOS E SETENTA E QUATRO MIL E SETECENTOS E SETENTA E UM REAIS E TRINTA E QUATRO CENTAVOS)

**DATA DA SESSÃO PÚBLICA:** 02/04/2025

**CRITÉRIO DE JULGAMENTO:** MENOR PREÇO GLOBAL

**MODO DE DISPUTA:** ABERTO

**PREFERÊNCIA ME/EPP/EQUIPARADAS:** SIM / NÃO

**REGISTRO DE PREÇOS:** NÃO

**PARTICIPAÇÃO DE EMPRESAS EM CONSÓRCIO:** NÃO

**1 - DO OBJETO:**

1.1 - O objeto da presente licitação é o(a) **SERVIÇOS DE REFORMA E ADEQUAÇÃO DE AMBIENTES NA POLICLINICA MUNICIPAL, DE INTERESSE DA SECRETÁRIA DE SAÚDE DO MUNICÍPIO DE QUIXERAMOBIM/CE.**, conforme especificações e demais elementos técnicos constantes do Termo de Referência/Projeto Básico e demais anexos deste edital.

1.2 - A licitação será realizada GLOBAL, conforme tabela constante do Anexo I - Termo de Referência do Edital.

**2 - DA DISPONIBILIZAÇÃO DO EDITAL:**

2.1 - O edital está disponível gratuitamente nos sítios: Portal Nacional de Contratações Públicas (PNCP) no endereço eletrônico <https://www.gov.br/pncp/pt-br>, Portal de Compras da Prefeitura de Quixeramobim-CE no endereço eletrônico <https://www.licitacaoquixeramobim.com.br/>, Portal de Licitações dos Municípios TCE/CE no endereço eletrônico <https://municipios-licitacoes.tce.ce.gov.br/> e no Sítio Eletrônico do(a) PREFEITURA MUNICIPAL DE QUIXERAMOBIM no endereço eletrônico <https://quixeramobim.ce.gov.br/>.

2.2 - O certame será realizado por meio do Portal de Compras da Prefeitura de Quixeramobim, no endereço eletrônico <https://www.licitacaoquixeramobim.com.br/>.

2.3 - Para efetuar o cadastro no Portal de Compras da Prefeitura de Quixeramobim, o fornecedor deverá acessar a página <https://www.licitacaoquixeramobim.com.br/>, no link "Seja um fornecedor", deverá preencher o formulário com as informações obrigatórias (campos sinalizados como "campo obrigatório") e anexar a documentação de credenciamento descrita na página.

**2.4 - DA DATA E DO HORÁRIO DA LICITAÇÃO:**

2.4.1 - FIM DO RECEBIMENTO DAS PROPOSTAS: 02/04/2025 às 08hs.

2.4.2 - DATA DE ABERTURA DAS PROPOSTAS: 02/04/2025 às 09hs.

2.4.3 - INÍCIO DA SESSÃO DE DISPUTA: 02/04/2025 às 09:30hs.

2.4.4 - REFERÊNCIA DE TEMPO: Para todas as referências de tempo utilizadas pelo sistema será observado o horário de Brasília/DF.

2.4.5 - Na hipótese de não haver expediente ou ocorrendo qualquer fato superveniente que impeça a realização do certame na data prevista, a sessão será remarcada, para no mínimo 24h (vinte e quatro horas) a contar da respectiva data, no mesmo horário e local anteriormente estabelecido, desde que não haja comunicação do(a) Agente de Contratação/Comissão de Contratação em contrário.

### **3 - DA INVERSÃO DE FASE - HABILITAÇÃO**

3.1 - A presente licitação será realizada com INVERSÃO DE FASES, permitida no art. 17, § 1º da Lei nº 14.133/2021, devendo a habilitação dos licitantes preceder a fase de apresentação de proposta/lances e apresentação de amostras, em busca da melhor prestação dos serviços que compõem o objeto deste certame.

3.2 - A inversão de fases terá como benefícios a verificação prévia da qualificação técnica, da experiência e da qualidade dos serviços prestados pelos licitantes, em busca de atender aos parâmetros mínimos de qualidade definidos no Termo de Referência, na tentativa de evitar a mácula no preço com a realização da disputa de lances antes do julgamento da capacidade de execução do objeto. Assim, a disputa ocorrerá após a análise da habilitação dos licitantes, sendo o menor preço o critério decisivo na escolha da melhor proposta para a administração, bem com gerar maior celeridade processual e economicidade para os participantes na fase de amostras.

3.3 - A administração espera poder avaliar o acervo técnico dentro das exigências do Termo de Referência e assim quantificar as empresas que poderão ofertar os lances no certame. A inversão de fases trará benefícios para o erário, uma vez que a gestão municipal poderá avaliar com mais critérios a habilitação das empresas, com observância na sua capacitação técnica, com o objetivo de que a sessão de lances seja apenas com empresas que realmente tenham capacidade técnica compatível com o montante de serviços ora apresentados e possam atender a administração dentro das normas vigentes e cumprir todos os prazos do futuro contrato. Não obstante, a complexidade da proposta e sua elaboração de forma coerente e exequível é fundamental para a qualidade dos serviços prestados pelos licitantes.

### **4 - DA PARTICIPAÇÃO NA LICITAÇÃO:**

4.1 - Poderão participar desta licitação os interessados que estiverem previamente credenciados Portal de Compras da Prefeitura de Quixeramobim.

4.2 - O recebimento das propostas, envio dos documentos de habilitação, abertura e disputa de preços, será exclusivamente por meio eletrônico, no endereço <https://www.licitacaoquixeramobim.com.br/>.

4.3 - A sessão de julgamento eletrônico da licitação será realizada no endereço eletrônico <https://www.licitacaoquixeramobim.com.br/>, conduzida pelo(a) Agente de Contratação com o auxílio da Equipe de Apoio, designados nos autos do processo em epígrafe.

4.4 - O licitante responsabiliza-se exclusiva e formalmente pelas transações efetuadas em seu nome, assume como firmes e verdadeiras suas propostas e seus lances, inclusive os atos praticados diretamente ou por seu representante, excluída a responsabilidade do provedor do sistema ou do órgão ou entidade promotora da licitação por eventuais danos decorrentes de uso indevido das credenciais de acesso, ainda que por terceiros.

4.5 - É de responsabilidade do cadastrado conferir a exatidão dos seus dados cadastrais nos Sistemas relacionados no item anterior e mantê-los atualizados junto aos órgãos responsáveis pela informação, devendo proceder, imediatamente, à correção ou à alteração dos registros tão logo identifique incorreção ou aqueles se tornem desatualizados.

4.5.1 - A não observância do disposto no item anterior poderá ensejar desclassificação no momento da habilitação.

4.6 - Será concedido tratamento favorecido para as microempresas e empresas de pequeno porte, para as sociedades cooperativas mencionadas no artigo 16 da Lei nº 14.133, de 2021, para o agricultor familiar, o produtor rural pessoa física e para o microempreendedor individual - MEI, nos limites previstos da Lei Complementar nº 123, de 2006.

4.7 - Quando permitida a participação de empresas em consórcio, será nos termos do art. 15 da Lei Federal nº 14.133/2021.

4.7.1 - Fica vedada a participação de pessoa jurídica consorciada em mais de um consórcio, bem como de



profissional em mais de uma empresa, ou em mais de um consórcio.

4.7.2 - As pessoas jurídicas que participarem organizadas em consórcio deverão apresentar a documentação das empresas que compõem o consórcio, além dos demais documentos exigidos neste Edital, e o compromisso de constituição do consórcio por escritura pública ou documento particular, neste caso, com firma (s) do (s) signatário (s) devidamente reconhecida (s) em Cartório, constando, com clareza e precisão, os direitos e deveres de cada uma das consorciadas entre si e à vista do objeto desta licitação. Deverão discriminar, ainda, a empresa líder, estabelecendo responsabilidade solidária com a indicação do percentual de responsabilidade de cada consorciada e a etapa da participação na execução do objeto da presente licitação.

4.7.3 - O prazo de duração do consórcio deve, no mínimo, coincidir com o prazo de conclusão do objeto licitatório, até sua aceitação definitiva.

4.7.4 - Os consorciados deverão apresentar compromisso de que não alterarão a constituição ou composição do consórcio, visando manter válidas as premissas que asseguram a sua habilitação.

4.7.5 - Os consorciados deverão apresentar compromisso de que não se constituem nem se constituirão, para fins do consórcio, em pessoa jurídica e de que o consórcio não adotará denominação própria, diferente de seus integrantes.

4.7.6 - Os consorciados deverão comprometer-se a apresentar, antes da assinatura do contrato decorrente desta licitação, o Instrumento de Constituição e o registro do Consórcio, aprovado por quem tenha competência em cada uma das empresas. O Contrato de consórcio deverá observar, além dos dispositivos legais e da cláusula de responsabilidade solidária, as cláusulas deste Edital.

4.7.7 - Quando da contratação, as faturas e notas fiscais para os serviços executados pelas empresas consorciadas serão emitidas em nome do consórcio, assim o seu respectivo pagamento será efetuado em conta corrente única, em nome do consórcio, cabendo às suas integrantes dispor sobre a forma de divisão dos serviços, lucros, tributos e participações no seu ato constitutivo;

4.7.8 - As pessoas jurídicas que participarem organizadas em consórcio deverão apresentar os documentos exigidos no instrumento convocatório quanto a cada consorciado, admitindo-se, para efeito de qualificação técnica, o somatório dos quantitativos de cada consorciado, e, para efeito de qualificação econômico-financeira, o somatório dos valores de cada consorciado, na proporção de sua respectiva participação.

4.8 - Não poderão disputar esta licitação:

4.8.1 - Aquele que não atenda às condições deste Edital e seu (s) anexo (s).

4.8.2 - Autor do anteprojeto, do Termo de Referência/Projeto Básico ou do projeto executivo, pessoa física ou jurídica, quando a licitação versar sobre serviços ou fornecimento de bens a ele relacionados.

4.8.3 - Empresa, isoladamente ou em consórcio, responsável pela elaboração do Termo de Referência/Projeto Básico ou do projeto executivo, ou empresa da qual o autor do projeto seja dirigente, gerente, controlador, acionista ou detentor de mais de 5% (cinco por cento) do capital com direito a voto, responsável técnico ou subcontratado, quando a licitação versar sobre serviços ou fornecimento de bens a ela necessários.

4.8.4 - Pessoa física ou jurídica que se encontre, ao tempo da licitação, impossibilitada de participar da licitação em decorrência de sanção que lhe foi imposta.

4.8.5 - Aquele que mantenha vínculo de natureza técnica, comercial, econômica, financeira, trabalhista ou civil com dirigente do órgão ou entidade contratante ou com agente público que desempenhe função na licitação ou atue na fiscalização ou na gestão do contrato, ou que deles seja cônjuge, companheiro ou parente em linha reta, colateral ou por afinidade, até o terceiro grau.

4.8.6 - Empresas controladoras, controladas ou coligadas, nos termos da Lei nº 6.404, de 15 de dezembro de 1976, concorrendo entre si.

4.8.7 - Pessoa física ou jurídica que, nos 5 (cinco) anos anteriores à divulgação do edital, tenha sido condenada judicialmente, com trânsito em julgado, por exploração de trabalho infantil, por submissão de trabalhadores a condições análogas às de escravo ou por contratação de adolescentes nos casos vedados pela legislação trabalhista.

4.8.8 - Agente público do órgão ou entidade licitante.

4.8.9 - Organizações da Sociedade Civil de Interesse Público - OSCIP, atuando nessa condição.



4.8.10 - Não poderá participar, direta ou indiretamente, da licitação ou da execução do contrato agente público do órgão ou entidade contratante, devendo ser observadas as situações que possam configurar conflito de interesses no exercício ou após o exercício do cargo ou emprego, nos termos da legislação que disciplina a matéria, conforme § 1º, do art. 9º, da Lei nº 14.133/2021.

4.9 - O impedimento de que trata o item 4.8.4 será também aplicado ao licitante que atue em substituição a outra pessoa, física ou jurídica, com o intuito de burlar a efetividade da sanção a ela aplicada, inclusive a sua controladora, controlada ou coligada, desde que devidamente comprovado o ilícito ou a utilização fraudulenta da personalidade jurídica do licitante.

4.10 - A critério da Administração e exclusivamente a seu serviço, o autor dos projetos e a empresa a que se referem os itens 4.8.2 e 4.8.3 poderão participar no apoio das atividades de planejamento da contratação, de execução da licitação ou de gestão do contrato, desde que sob supervisão exclusiva de agentes públicos do órgão ou entidade.

4.11 - Equiparam-se aos autores do projeto as empresas integrantes do mesmo grupo econômico.

4.12 - O disposto nos itens 4.8.2 e 4.8.3 não impede a licitação ou a contratação de serviço que inclua como encargo do contratado a elaboração do Termo de Referência/Projeto Básico e do projeto executivo, nas contratações integradas, e do projeto executivo, nos demais regimes de execução.

4.13 - Em licitações e contratações realizadas no âmbito de projetos e programas parcialmente financiados por agência oficial de cooperação estrangeira ou por organismo financeiro internacional com recursos do financiamento ou da contrapartida nacional, não poderá participar pessoa física ou jurídica que integre o rol de pessoas sancionadas por essas entidades ou que seja declarada inidônea nos termos da Lei nº 14.133/2021.

4.14 - A vedação de que trata o item 4.8.8 estende-se a terceiro que auxilie a condução da contratação na qualidade de integrante de equipe de apoio, profissional especializado ou funcionário ou representante de empresa que preste assessoria técnica.

#### **5 - DA APRESENTAÇÃO DA PROPOSTA E DOS DOCUMENTOS DE HABILITAÇÃO:**

5.1 - Na presente licitação, a fase de habilitação precede as fases de apresentação de propostas e lances e de julgamento.

5.2 - Os licitantes encaminharão, exclusivamente por meio do sistema eletrônico, concomitante com os documentos de habilitação, a proposta com o preço ou o percentual de desconto, conforme o critério de julgamento adotado neste edital, até a data e o horário estabelecidos para abertura da sessão pública.

5.3 - No cadastramento da proposta inicial, o licitante está declarando, em campo próprio do sistema, que:

5.3.1 - Está ciente e concorda com as condições contidas no edital e seus anexos, bem como de que a proposta apresentada compreende a integralidade dos custos para atendimento dos direitos trabalhistas assegurados na constituição federal, nas leis trabalhistas, nas normas infralegais, nas convenções coletivas de trabalho e nos termos de ajustamento de conduta vigentes na data de sua entrega em definitivo e que cumpre plenamente os requisitos de habilitação definidos no instrumento convocatório.

5.3.2 - Não emprega menor de 18 anos em trabalho noturno, perigoso ou insalubre e não emprega menor de 16 anos, salvo menor, a partir de 14 anos, na condição de aprendiz, nos termos do artigo 7º, inciso XXXIII, da constituição federal;

5.3.3 - Não possui, em sua cadeia produtiva, empregados executando trabalho degradante ou forçado, observando o disposto nos incisos III e IV do art. 1º e no inciso III do art. 5º da constituição federal;

5.3.4 - Cumpre as exigências de reserva de cargos para pessoa com deficiência e para reabilitado da previdência social e para aprendiz, previstas em lei e em outras normas específicas;

5.4 - O fornecedor enquadrado como microempresa, empresa de pequeno porte ou sociedade cooperativa deverá declarar, ainda, em campo próprio do sistema eletrônico, que cumpre os requisitos estabelecidos no artigo 3º, da Lei Complementar nº 123/2006, estando apto a usufruir do tratamento favorecido estabelecido em seus arts. 42 a 49, observado o disposto nos §§ 1º ao 3º, do art. 4º, da Lei nº 14.133/2021.

5.4.1 - O(s) item(ns) exclusivo(s) para participação de microempresas e empresas de pequeno porte, estarão identificados no sistema.

5.5 - A falsidade da declaração de que trata o item 5.4 sujeitará o licitante às sanções previstas na Lei nº 14.133/2021, e neste Edital.

5.6 - Os licitantes poderão retirar ou substituir a proposta ou, na hipótese de a fase de habilitação anteceder as fases de apresentação de propostas e lances e de julgamento, os documentos de habilitação anteriormente inseridos no sistema, até a abertura da sessão pública.

5.7 - Não haverá ordem de classificação na etapa de apresentação da proposta e dos documentos de habilitação pelo licitante, o que ocorrerá somente após os procedimentos de abertura da sessão pública e da fase de envio de lances.

5.8 - Desde que disponibilizada a funcionalidade no sistema, o licitante poderá parametrizar o seu valor final mínimo ou o seu percentual de desconto máximo quando do cadastramento da proposta e obedecerá às seguintes regras:

5.8.1 - A aplicação do intervalo mínimo de diferença de valores ou de percentuais entre os lances, que incidirá tanto em relação aos lances intermediários quanto em relação ao lance que cobrir a melhor oferta.

5.8.2 - Os lances serão de envio automático pelo sistema, respeitado o valor final mínimo estabelecido e o intervalo de que trata o subitem acima.

5.9 - O valor final mínimo ou o percentual de desconto final máximo parametrizado no sistema poderá ser alterado pelo fornecedor durante a fase de disputa, sendo vedado:

5.9.1 - Valor superior a lance já registrado pelo fornecedor no sistema, quando adotado o critério de julgamento por menor preço.

5.9.2 - Percentual de desconto inferior a lance já registrado pelo fornecedor no sistema, quando adotado o critério de julgamento por maior desconto.

5.10 - O valor final mínimo ou o percentual de desconto final máximo parametrizado na forma do item 5.9 possuirá caráter sigiloso para os demais fornecedores e para o órgão ou entidade promotora da licitação, podendo ser disponibilizado estrita e permanentemente aos órgãos de controle externo e interno.

5.11 - Caberá ao licitante interessado em participar da licitação acompanhar as operações no sistema eletrônico durante o processo licitatório e se responsabilizar pelo ônus decorrente da perda de negócios diante da inobservância de mensagens emitidas pela Administração ou de sua desconexão.

5.12 - O licitante deverá comunicar imediatamente ao provedor do sistema qualquer acontecimento que possa comprometer o sigilo ou a segurança, para imediato bloqueio de acesso.

## **6 - DO PREENCHIMENTO DA PROPOSTA:**

6.1 - O licitante deverá enviar sua proposta mediante o preenchimento, no sistema eletrônico, dos seguintes campos:

6.1.1 - Valor ou desconto unitário e total dos itens/grupo e seus itens.

6.1.2 - Descrição do objeto, contendo as informações similares à especificação do Termo de Referência/Projeto Básico: indicando, no que for aplicável: marca, fabricante, prazo de garantia, etc.

6.2 - Todas as especificações do objeto contidas na proposta vinculam o licitante.

6.3 - Nos valores propostos estarão inclusos todos os custos operacionais, encargos previdenciários, trabalhistas, tributários, comerciais e quaisquer outros que incidam direta ou indiretamente na execução do objeto.

6.4 - Os preços ofertados, tanto na proposta inicial, quanto na etapa de lances, serão de exclusiva responsabilidade do licitante, não lhe assistindo o direito de pleitear qualquer alteração, sob alegação de erro, omissão ou qualquer outro pretexto.

6.5 - Se o regime tributário da empresa implicar o recolhimento de tributos em percentuais variáveis, a cotação adequada será a que corresponde à média dos efetivos recolhimentos da empresa nos últimos doze meses.

6.5.1 - Independentemente do percentual de tributo inserido na planilha, no pagamento serão retidos na fonte os percentuais estabelecidos na legislação vigente.

6.6 - A apresentação das propostas implica obrigatoriedade do cumprimento das disposições nelas contidas, em conformidade com o que dispõe o Termo de Referência/Projeto Básico, assumindo o proponente o compromisso de executar o objeto licitado nos seus termos, bem como de fornecer os materiais, equipamentos, ferramentas e utensílios necessários, em quantidades e qualidades adequadas à perfeita execução contratual, promovendo, quando requerido, sua substituição.

6.7 - O prazo de validade da proposta não será inferior a **60 (sessenta) dias**, a contar da data de sua apresentação.

6.8 - Os licitantes devem respeitar os preços máximos estabelecidos nas normas de regência de contratações públicas municipais, quando participarem de licitações públicas.

6.8.1 - Caso o critério de julgamento seja o de maior desconto, o preço já decorrente da aplicação do desconto ofertado deverá respeitar os preços máximos estabelecidos neste edital.

6.9 - O descumprimento das regras supramencionadas pela Administração por parte dos contratados pode ensejar a responsabilização pelo Tribunal de Contas competente, após o devido processo legal, gerar as seguintes consequências: assinatura de prazo para a adoção das medidas necessárias ao exato cumprimento da lei, nos termos do art. 71, inciso IX, da Constituição; ou condenação dos agentes públicos responsáveis e da empresa contratada ao pagamento dos prejuízos ao erário, caso verificada a ocorrência de superfaturamento por sobrepreço na execução do contrato.

### **7 - DA ABERTURA DA SESSÃO, GARANTIA DA PROPOSTA, CLASSIFICAÇÃO DAS PROPOSTAS E FORMULAÇÃO DE LANCES:**

7.1 - A abertura da presente licitação dar-se-á automaticamente em sessão pública, por meio de sistema eletrônico, na data, horário e local indicados neste Edital.

7.2 - Os licitantes deverão encaminhar a garantia da proposta junto com os documentos de habilitação;

7.2.1 - A garantia de proposta será de 1% (um por cento) do valor estimado para a contratação.

7.2.1.1 - A garantia de proposta será devolvida aos licitantes no prazo de 10 (dez) dias úteis, contado da assinatura do contrato ou da data em que for declarada fracassada a licitação.

7.2.1.2 - Implicará execução do valor integral da garantia de proposta a recusa em assinar o contrato ou a não apresentação dos documentos para a contratação.

7.2.1.3 - A garantia de proposta poderá ser prestada nas modalidades de que trata o § 1º do art. 96 desta Lei.

7.2.2 - Os licitantes poderão retirar ou substituir a proposta ou os documentos de habilitação, quando for o caso, anteriormente inseridos no sistema, até a abertura da sessão pública.

7.2.3 - O(A) Agente de Contratação/ Comissão de Contratação verificará as propostas apresentadas, desclassificando aquelas que não estejam em conformidade com os requisitos estabelecidos neste Edital, que contenham vícios insanáveis ou que não apresentem as especificações técnicas exigidas no Termo de Referência/Projeto Básico.

7.2.4 - A desclassificação será sempre fundamentada e registrada no sistema, com acompanhamento em tempo real por todos os participantes.

7.2.5 - A não desclassificação da proposta não impede o seu julgamento definitivo em sentido contrário, levado a efeito na fase de aceitação.

7.3 - O sistema ordenará automaticamente as propostas classificadas, sendo que somente estas participarão da fase de lances.

7.4 - O sistema disponibilizará campo próprio para troca de mensagens entre o(a) Agente de Contratação/ Comissão de Contratação e os licitantes.

7.5 - Iniciada a etapa competitiva, os licitantes deverão encaminhar lances exclusivamente por meio de sistema eletrônico, sendo imediatamente informados do seu recebimento e do valor consignado no registro.

7.6 - O lance deverá ser ofertado pelo valor **total**.

7.7 - Os licitantes poderão oferecer lances sucessivos, observando o horário fixado para abertura da sessão e as regras estabelecidas no Edital.

7.8 - O licitante somente poderá oferecer lance de valor inferior ou percentual de desconto superior ao último por ele ofertado e registrado pelo sistema, conforme critério de julgamento definido neste Edital.

7.9 - O intervalo mínimo de diferença de valores ou percentuais entre os lances, que incidirá tanto em relação aos lances intermediários quanto em relação à proposta que cobrir a melhor oferta deverá ser de **R\$ 0,01 (um centavo)**.



7.10 - O licitante poderá, uma única vez, excluir seu último lance ofertado, no intervalo de quinze segundos após o registro no sistema, na hipótese de lance inconsistente ou inexecuível.

7.11 - O procedimento seguirá de acordo com o modo de disputa adotado.

7.12 - Caso seja adotado para o envio de lances na Concorrência Eletrônica o modo de disputa "**aberto**", os licitantes apresentarão lances públicos e sucessivos, com prorrogações.

7.12.1 - A etapa de lances da sessão pública terá duração de dez minutos e, após isso, será prorrogada automaticamente pelo sistema quando houver lance ofertado nos últimos dois minutos do período de duração da sessão pública.

7.12.2 - A prorrogação automática da etapa de lances, de que trata o subitem anterior, será de dois minutos e ocorrerá sucessivamente sempre que houver lances enviados nesse período de prorrogação, inclusive no caso de lances intermediários.

7.12.3 - Não havendo novos lances na forma estabelecida nos itens anteriores, a sessão pública encerrar-se-á automaticamente, e o sistema ordenará e divulgará os lances conforme a ordem final de classificação.

7.12.4 - Definida a melhor proposta, se a diferença em relação à proposta classificada em segundo lugar for de pelo menos 5% (cinco por cento), o Agente de Contratações, auxiliado pela equipe de apoio, poderá admitir o reinício da disputa aberta, para a definição das demais colocações.

7.12.5 - Após o reinício previsto no item supra, os licitantes serão convocados para apresentar lances intermediários.

7.13 - Caso seja adotado para o envio de lances na Concorrência Eletrônica o modo de disputa "**aberto e fechado**", os licitantes apresentarão lances públicos e sucessivos, com lance final e fechado.

7.13.1 - A etapa de lances da sessão pública terá duração inicial de quinze minutos. Após esse prazo, o sistema encaminhará aviso de fechamento iminente dos lances, após o que transcorrerá o período de tempo de até dez minutos, aleatoriamente determinado, findo o qual será automaticamente encerrada a recepção de lances.

7.13.2 - Encerrado o prazo previsto no subitem anterior, o sistema abrirá oportunidade para que o autor da oferta de valor mais baixo e os das ofertas com preços até 10% (dez por cento) superiores àquela possam ofertar um lance final e fechado em até cinco minutos, o qual será sigiloso até o encerramento deste prazo.

7.13.3 - No procedimento de que trata o subitem supra, o licitante poderá optar por manter o seu último lance da etapa aberta, ou por ofertar melhor lance.

7.13.4 - Não havendo pelo menos três ofertas nas condições definidas neste item, poderão os autores dos melhores lances subsequentes, na ordem de classificação, até o máximo de três, oferecer um lance final e fechado em até cinco minutos, o qual será sigiloso até o encerramento deste prazo.

7.13.5 - Após o término dos prazos estabelecidos nos itens anteriores, o sistema ordenará e divulgará os lances segundo a ordem crescente de valores.

7.14 - Caso seja adotado para o envio de lances na Concorrência Eletrônica o modo de disputa "**fechado e aberto**", poderão participar da etapa aberta somente os licitantes que apresentarem a proposta de menor preço/menor percentual de desconto e os das propostas até 10% (dez por cento) superiores/inferiores àquela, em que os licitantes apresentarão lances públicos e sucessivos, até o encerramento da sessão e eventuais prorrogações.

7.14.1 - Não havendo pelo menos 3 (três) propostas nas condições definidas no item 7.14, poderão os licitantes que apresentaram as três melhores propostas, consideradas as empatadas, oferecer novos lances sucessivos.

7.14.2 - A etapa de lances da sessão pública terá duração de dez minutos e, após isso, será prorrogada automaticamente pelo sistema quando houver lance ofertado nos últimos dois minutos do período de duração da sessão pública.

7.14.3 - A prorrogação automática da etapa de lances, de que trata o subitem anterior, será de dois minutos e ocorrerá sucessivamente sempre que houver lances enviados nesse período de prorrogação, inclusive no caso de lances intermediários.

7.14.4 - Não havendo novos lances na forma estabelecida nos itens anteriores, a sessão pública encerrar-se-á automaticamente, e o sistema ordenará e divulgará os lances conforme a ordem final de classificação.

7.14.5 - Definida a melhor proposta, se a diferença em relação à proposta classificada em segundo lugar for de

pelo menos 5% (cinco por cento), o Agente de Contratações, auxiliado pela equipe de apoio, poderá admitir o reinício da disputa aberta, para a definição das demais colocações.

7.14.6 - Após o reinício previsto no subitem supra, os licitantes serão convocados para apresentar lances intermediários.

7.15 - Após o término dos prazos estabelecidos nos subitens anteriores, o sistema ordenará e divulgará os lances segundo a ordem crescente de valores.

7.16 - Não serão aceitos dois ou mais lances de mesmo valor, prevalecendo aquele que for recebido e registrado em primeiro lugar.

7.17 - Durante o transcurso da sessão pública, os licitantes serão informados, em tempo real, do valor do menor lance registrado, vedada a identificação do licitante.

7.18 - No caso de desconexão com o Agente de Contratação/Comissão de Contratação, no decorrer da etapa competitiva da Concorrência, o sistema eletrônico poderá permanecer acessível aos licitantes para a recepção dos lances.

7.19 - Caso o licitante não apresente lances, concorrerá com o valor de sua proposta.

7.20 - Em relação a itens não exclusivos para participação de microempresas e empresas de pequeno porte, uma vez encerrada a etapa de lances, o sistema identificará em coluna própria as microempresas e empresas de pequeno porte participantes, procedendo à comparação com os valores da primeira colocada, se esta for empresa de maior porte, assim como das demais classificadas, para o fim de aplicar-se o disposto nos arts. 44 e 45, da Lei Complementar nº 123/2006, regulamentada pelo Decreto nº 8.538/2015.

7.20.1 - Nessas condições, as propostas de microempresas e empresas de pequeno porte que se encontrarem na faixa de até **10% (dez por cento)** acima da melhor proposta ou melhor lance serão consideradas empatadas com a primeira colocada.

7.20.2 - A melhor classificada nos termos do subitem anterior terá o direito de encaminhar uma última oferta para desempate, obrigatoriamente em valor inferior ao da primeira colocada, no prazo de 5 (cinco) minutos controlados pelo sistema, contados após a comunicação automática para tanto.

7.20.3 - Caso a microempresa ou a empresa de pequeno porte melhor classificada desista ou não se manifeste no prazo estabelecido, serão convocadas as demais licitantes microempresa e empresa de pequeno porte que se encontrem naquele intervalo de **10% (dez por cento)**, na ordem de classificação, para o exercício do mesmo direito, no prazo estabelecido no subitem anterior.

7.20.4 - No caso de equivalência dos valores apresentados pelas microempresas e empresas de pequeno porte que se encontrem nos intervalos estabelecidos nos subitens anteriores, será realizado sorteio entre elas para que se identifique aquela que primeiro poderá apresentar melhor oferta.

7.21 - Só poderá haver empate entre propostas iguais (não seguidas de lances), ou entre lances finais da fase fechada do modo de disputa aberto e fechado.

7.21.1 - Havendo eventual empate entre propostas ou lances, o critério de desempate será aquele previsto no art. 60, da Lei nº 14.133/2021.

7.22 - Encerrada a etapa de envio de lances da sessão pública, na hipótese da proposta do primeiro colocado permanecer acima do preço máximo ou inferior ao desconto definido para a contratação, o Agente de Contratação/Comissão poderá negociar condições mais vantajosas, após definido o resultado do julgamento.

7.22.1 - A negociação poderá ser feita com os demais licitantes, segundo a ordem de classificação inicialmente estabelecida, quando o primeiro colocado, mesmo após a negociação, for desclassificado em razão de sua proposta permanecer acima do preço máximo definido pela Administração.

7.22.2 - A negociação será realizada por meio do sistema, podendo ser acompanhada pelos demais licitantes.

7.22.3 - O resultado da negociação será divulgado a todos os licitantes e anexado aos autos do processo licitatório.

7.22.4 - É facultado ao Agente de Contratação/Comissão de Contratação prorrogar o prazo estabelecido, a partir de solicitação fundamentada feita no chat pelo licitante, antes de findo o prazo.

7.23 - Após a negociação do preço, o Agente de Contratação/Comissão de Contratação iniciará a fase de aceitação e julgamento da proposta.



## **8 - DA FASE DE HABILITAÇÃO:**

8.1 - Para habilitação dos licitantes, será exigida, exclusivamente, a documentação abaixo descrita nos termos dos artigos 62 a 70 da Lei nº 14.133, de 2021:

- I - À habilitação jurídica.
- II - À Habilitação fiscal, social e trabalhista.
- III - À qualificação econômico-financeira.
- IV - À qualificação técnica.
- V - Das declarações de habilitação, conforme anexos do Edital.

8.1.1 - Os documentos relativos à fase de habilitação dos Licitantes deverão ser enviados, exclusivamente, via portal de Compras de Quixeramobim, através do sítio eletrônico <https://www.licitacaoquixeramobim.com.br/>, até a data e horário previsto para abertura do certame.

8.1.2 - Iniciado a fase de habilitação, o(a) Agente de Contratação/ Comissão de Contratação verificará se o(s) licitante(s) atendem às condições de participação no certame, conforme previsto no art. 14, da Lei nº 14.133/2021, legislação correlata e no item 4.11 do edital, especialmente quanto à existência de sanção que impeça a participação no certame ou a futura contratação, mediante a consulta aos seguintes cadastros:

- a) SICAF.
- b) Cadastro Nacional de Empresas Inidôneas e Suspensas - CEIS, mantido pela Controladoria-Geral da União.
- c) Cadastro Nacional de Empresas Punidas - CNEP, mantido pela Controladoria-Geral da União.

8.1.3 - A consulta aos cadastros será realizada em nome da empresa licitante e também de seu sócio majoritário, por força da vedação de que trata o artigo 12, da Lei nº 8.429/1992.

8.1.4 - Caso conste na Consulta de Situação do licitante a existência de Ocorrências Impeditivas Indiretas, o(a) Agente de Contratação/ Comissão de Contratação diligenciará para verificar se houve fraude por parte das empresas apontadas no Relatório de Ocorrências Impeditivas Indiretas.

8.1.5 - A tentativa de burla será verificada por meio dos vínculos societários, linhas de fornecimento similares, dentre outros.

8.1.6 - O licitante será convocado para manifestação previamente a uma eventual desclassificação.

8.1.7 - Constatada a existência de sanção, o licitante será reputado inabilitado, por falta de condição de participação.

8.1.8 - Será verificado a utilização de algum tratamento favorecido às ME/EPP's.

**OS LICITANTES DEVERÃO ENCAMINHAR TODAS AS DOCUMENTAÇÕES RELACIONADAS A HABILITAÇÃO DE QUE TRATA ESTE EDITAL, EM UM ÚNICO ARQUIVO E DEVIDAMENTE NOMEADO DE ACORDO COM O ARQUIVO (HABILITAÇÃO). FICA EXPRESSAMENTE VEDADA A INCLUSÃO DE DOCUMENTOS QUE NÃO SE ENCONTRA NO ROL DE EXIGÊNCIAS DO PRESENTE EDITAL.**

### **8.2 - Habilitação jurídica**

a) Empresário individual: inscrição no Registro Público de Empresas Mercantis, a cargo da Junta Comercial da respectiva sede.

b) Microempreendedor Individual - MEI: Certificado da Condição de Microempreendedor Individual - CCMEI.

c) Sociedade empresária, sociedade limitada unipessoal - SLU ou sociedade identificada como empresa individual de responsabilidade limitada - EIRELI: inscrição do ato constitutivo, estatuto ou contrato social no Registro Público de Empresas Mercantis, a cargo da Junta Comercial da respectiva sede, acompanhada de documento comprobatório de seus administradores.

d) Sociedade empresária estrangeira: portaria de autorização de funcionamento no Brasil, publicada no Diário Oficial da União e arquivada na Junta Comercial da unidade federativa onde se localizar a filial, agência, sucursal ou estabelecimento, a qual será considerada como sua sede, conforme Instrução Normativa DREI/ME n.º 77, de 18 de março de 2020.

e) Sociedade simples: inscrição do ato constitutivo no Registro Civil de Pessoas Jurídicas do local de sua sede,

acompanhada de documento comprobatório de seus administradores.

f) Filial, sucursal ou agência de sociedade simples ou empresária: inscrição do ato constitutivo da filial, sucursal ou agência da sociedade simples ou empresária, respectivamente, no Registro Civil das Pessoas Jurídicas ou no Registro Público de Empresas Mercantis onde opera, com averbação no Registro onde tem sede a matriz.

g) Sociedade cooperativa: ata de fundação e estatuto social, com a ata da assembleia que o aprovou, devidamente arquivado na Junta Comercial ou inscrito no Registro Civil das Pessoas Jurídicas da respectiva sede, além do registro de que trata o art. 107 da Lei nº 5.764, de 16 de dezembro 1971.

8.2.1 - Os documentos apresentados deverão estar acompanhados de todas as alterações ou da consolidação respectiva.

8.2.2 - Cópia do documento oficial de identificação do(s) sócio(s), válido(s) na forma da lei.

8.2.3 - Procuração do(s) respectivo(s) representante(s), acompanhado de cópia do documento oficial de identificação, válido(s) na forma da lei, se for o caso.

### **8.3 - Habilitação fiscal, social e trabalhista**

8.3.1 - Prova de inscrição no Cadastro Nacional de Pessoas Jurídicas.

8.3.2 - Prova de inscrição no cadastro de contribuintes Estadual ou Municipal relativo ao domicílio ou sede do fornecedor, pertinente ao seu ramo de atividade e compatível com o objeto contratual.

8.3.3 - Prova de regularidade fiscal perante a Fazenda Nacional, mediante apresentação de certidão expedida conjuntamente pela Secretaria da Receita Federal do Brasil (RFB) e pela Procuradoria-Geral da Fazenda Nacional (PGFN), referente a todos os créditos tributários federais e à Dívida Ativa da União (DAU) por elas administrados, inclusive aqueles relativos à Seguridade Social, nos termos da Portaria Conjunta nº 1.751, de 02 de outubro de 2014, do Secretário da Receita Federal do Brasil e da Procuradora-Geral da Fazenda Nacional.

8.3.4 - Prova de regularidade com o Fundo de Garantia do Tempo de Serviço (FGTS), no caso de Pessoa Jurídica.

8.3.5 - Prova de inexistência de débitos inadimplidos perante a Justiça do Trabalho, mediante a apresentação de certidão negativa ou positiva com efeito de negativa, nos termos do Título VII-A da Consolidação das Leis do Trabalho, aprovada pelo Decreto-Lei nº 5.452, de 1º de maio de 1943.

8.3.6 - Prova de regularidade com a Fazenda Estadual do domicílio ou sede do fornecedor, relativa à atividade em cujo exercício contrata ou concorre.

8.3.6.1 Caso o fornecedor seja considerado isento dos tributos Estadual relacionados ao objeto contratual, deverá comprovar tal condição mediante a apresentação de declaração da Fazenda respectiva do seu domicílio ou sede, ou outra equivalente, na forma da lei.

8.3.7 - Prova de regularidade com a Fazenda Municipal do domicílio ou sede do fornecedor, relativa à atividade em cujo exercício contrata ou concorre.

8.3.7.1 - Caso o fornecedor seja considerado isento dos tributos Municipal relacionados ao objeto contratual, deverá comprovar tal condição mediante a apresentação de declaração da Fazenda respectiva do seu domicílio ou sede, ou outra equivalente, na forma da lei.

8.3.8 - O fornecedor enquadrado como microempreendedor individual que pretenda auferir os benefícios do tratamento diferenciado previstos na Lei Complementar n. 123, de 2006, estará dispensado da prova de inscrição nos cadastros de contribuintes estadual e municipal.

### **8.4 - Qualificação Econômico-Financeira**

8.4.1 - Certidão negativa de falência expedida pelo distribuidor da sede do fornecedor, nos termos do artigo 69, *caput*, inciso II da Lei 14.133/2021.

8.4.2 - Balanço patrimonial, demonstração de resultado de exercício e demais demonstrações contábeis dos 2 (dois) últimos exercícios sociais, comprovando:

a) Índices de Liquidez Geral (LG), Liquidez Corrente (LC), e Solvência Geral (SG) superiores a 1 (um).

b) As empresas criadas no exercício financeiro da licitação deverão atender a todas as exigências da habilitação e poderão substituir os demonstrativos contábeis pelo balanço de abertura, nos termos do artigo 65, §2º, da Lei 14.133/2021.

c) Os documentos referidos acima limitar-se-ão ao último exercício no caso de a pessoa jurídica ter sido constituída há menos de 2 (dois) anos.

d) Os documentos referidos acima deverão ser exigidos com base no limite definido pela Receita Federal do Brasil para transmissão da Escrituração Contábil Digital - ECD ao Sped.

8.4.2.1 - Caso a empresa licitante apresente resultado inferior ou igual a 1 (um) em qualquer dos índices de Liquidez Geral (LG), Solvência Geral (SG) e Liquidez Corrente (LC), será exigido para fins de habilitação capital mínimo ou patrimônio líquido mínimo de **1% (um por cento)** do valor total estimado da contratação.

8.4.2.2 - O atendimento dos índices econômicos previstos neste item deverá ser atestado mediante declaração assinada por profissional habilitado da área contábil, apresentada pelo fornecedor.

### **8.5 - Qualificação Técnica**

8.5.1 - Declaração de que o licitante tomou conhecimento de todas as informações e das condições locais para o cumprimento das obrigações objeto da licitação.

8.5.1.1 - O licitante que optar por realizar vistoria prévia terá disponibilizado pela Administração data e horário exclusivos, a ser agendado, junto secretaria demandante, de modo que seu agendamento não coincida com o agendamento de outros licitantes, via e-mail: (sec\_infra@quixeramobim.ce.gov.br)

8.5.1.2 - A declaração acima poderá ser substituída por declaração formal assinada pelo responsável técnico do licitante acerca do conhecimento pleno das condições e peculiaridades da contratação.

8.5.2 - Comprovação da capacitação técnico-profissional:

Apresentar um ou mais atestados fornecidos por pessoa jurídica de direito público ou privado, em nome do profissional responsável técnico pela empresa proponente, devidamente acompanhados da respectiva Certidão de Acervo Técnico (CAT) emitido por qualquer uma das regiões do CREA e/ou CAU, comprovando a execução, pelo profissional indicado, de serviços de características semelhantes e de complexidade tecnológica e operacional, conforme consta neste instrumento.

8.5.2.1 - Comprovação das parcelas de maior relevância ou valor significativo:

a) SUBESTAÇÃO AÉREA DE 112,5 KVA/13.800-380/220V COM QUADRO DE MEDIÇÃO E PROTEÇÃO GERAL, INCLUSIVE MALHA DE ATERRAMENTO - comprovação mínima de execução - 1 und;

b) LATEX ACRÍLICO TRÊS DEMÃOS EM PAREDES INTERNAS S/ MASSA - comprovação mínima de execução de **50%** da quantidade prevista em orçamento - 550 m, m<sup>2</sup>;

c) RETELHAMENTO C/ TELHA CERÂMICA ATE 20% NOVA - comprovação mínima de execução de **50%** da quantidade prevista em orçamento - 215 m<sup>2</sup>;

d) APLICAÇÃO DE LIQUIBRILHO SOBRE PINTURAS, DUAS DEMÃOS - comprovação mínima de execução de **50%** da quantidade prevista em orçamento - 431 m<sup>2</sup>;

e) EMASSAMENTO DE PAREDES INTERNAS 2 DEMÃOS C/MASSA DE PVA - comprovação mínima de execução de **50%** da quantidade prevista em orçamento - 550 m<sup>2</sup>;

f) CABO EM PVC 1000V 70MM2 - comprovação mínima de execução de **50%** da quantidade prevista em orçamento - 110 m;

g) REBOCO COM BARITA ESP.=1CM - comprovação mínima de execução de **50%** da quantidade prevista em orçamento - 64 m<sup>2</sup>;

8.5.3 - Comprovação da capacidade técnico operacional:

A qualificação técnica operacional será comprovada mediante a apresentação de no mínimo 01 (um) atestado/declaração, fornecido por pessoa jurídica de direito público ou privado, comprovando que a empresa Licitante já forneceu, satisfatoriamente, objeto compatível com o desta licitação.

8.5.3.1 - Comprovação das parcelas de maior relevância ou valor significativo:

a) SUBESTAÇÃO AÉREA DE 112,5 KVA/13.800-380/220V COM QUADRO DE MEDIÇÃO E PROTEÇÃO GERAL, INCLUSIVE MALHA DE ATERRAMENTO - comprovação mínima de execução - 1 und;

b) LATEX ACRÍLICO TRÊS DEMÃOS EM PAREDES INTERNAS S/ MASSA - comprovação mínima de execução de **50%** da quantidade prevista em orçamento - 550 m, m<sup>2</sup>;

- c) RETELHAMENTO C/ TELHA CERÂMICA ATE 20% NOVA - comprovação mínima de execução de **50%** da quantidade prevista em orçamento - 215 m<sup>2</sup>;
- d) APLICAÇÃO DE LIQUIBRILHO SOBRE PINTURAS, DUAS DEMÃOS - comprovação mínima de execução de **50%** da quantidade prevista em orçamento - 431 m<sup>2</sup>;
- e) EMASSAMENTO DE PAREDES INTERNAS 2 DEMÃOS C/MASSA DE PVA - comprovação mínima de execução de **50%** da quantidade prevista em orçamento - 550 m<sup>2</sup>;
- f) CABO EM PVC 1000V 70MM2 - comprovação mínima de execução de **50%** da quantidade prevista em orçamento - 110 m;
- g) REBOCO COM BARITA ESP.=1CM - comprovação mínima de execução de **50%** da quantidade prevista em orçamento - 64 m<sup>2</sup>;

8.5.4 - Os atestados de capacidade técnica poderão ser apresentados em nome da matriz ou da filial do fornecedor.

8.5.5 - O fornecedor disponibilizará todas as informações necessárias à comprovação da legitimidade dos atestados, apresentando, quando solicitado pela Administração, cópia do contrato que deu suporte à contratação, endereço atual da contratante e local em que foi executado o objeto contratado, dentre outros documentos.

8.5.6 - Registro ou inscrição da empresa e do(s) responsável(is) técnico(s) no Conselho Regional de Engenharia, Arquitetura e Agronomia - CREA e/ou CAU, em plena validade.

8.5.7 - indicação do pessoal técnico disponíveis para a realização do objeto da licitação, bem como da qualificação de cada membro da equipe técnica que se responsabilizará pelos trabalhos.

8.5.8 - O(s) profissional(is) indicado(s) na forma supra deverá(ão) participar da obra ou serviço objeto do contrato, e será admitida a sua substituição por profissionais de experiência equivalente ou superior, desde que aprovada pela Administração.

8.5.9 - Apresentar declaração formal da empresa licitante, informando a disponibilidade de todos os equipamentos adequados e das instalações de apoio para realização do objeto da licitação.

#### **8.6 - DEMAIS DOCUMENTOS DE HABILITAÇÃO PARA PESSOA JURÍDICA:**

8.6.1 - Declaração, assegurando as condições de habilitação as exigências deste Edital e seus anexos (Sugestão de modelo apresentado no ANEXO).

8.6.1.1 - Declaração que cumpre os documentos de habilitação e a conformidade da proposta com as exigências do edital.

8.6.1.2 - Declaração que inexistem fatos impeditivos para sua habilitação no certame, ciente da obrigatoriedade de declarar ocorrências posteriores.

8.6.2 - O licitante organizado em cooperativa deverá declarar, que cumpre os requisitos estabelecidos no artigo 16 da Lei nº 14.133/2021.

8.6.3 - As declarações deverão estar digitalizadas devidamente, timbradas e assinadas por representante legal.

8.6.4 - A falsidade das declarações sujeitará o licitante às sanções previstas neste edital e na legislação pertinente

8.7 - As empresas de pequeno porte e Microempreendedor Individual (MEI), por ocasião da participação em certames licitatórios, deverão apresentar toda a documentação exigida para efeito de comprovação de regularidade fiscal e trabalhista, mesmo que esta apresente alguma restrição.

8.7.1 - Para fins deste edital, entende-se por documentação de regularidade fiscal e trabalhista aqueles inscritos no subitem 8.3, que estão em consonância com o Art. 63, 64 e 65 da Lei 14.133/21, respeitando assim o inscrito no Art. 43 da Lei Complementar 123/2006 e posteriores alterações.

8.7.2 - Havendo alguma restrição na comprovação da regularidade fiscal e trabalhista, será assegurado o prazo de **05 (cinco) dias úteis**, cujo termo inicial corresponderá ao momento em que o proponente for declarado o vencedor do certame, prorrogáveis por igual período, desde que solicitado pelo licitante e a critério da Administração Pública, para a regularização da documentação.

8.7.3 - A não-regularização da documentação no prazo previsto no subitem acima implicará decadência do direito

à contratação, sem prejuízo das sanções previstas no artigo 90 da Lei no 14.133/21, sendo facultado à Administração convocar os licitantes remanescentes, na ordem de classificação, para a assinatura do contrato, ou revogar a licitação.

8.8 - Em relação às fornecedoras cooperativas será, ainda, exigida a seguinte documentação complementar:

8.8.1 - A relação dos cooperados que atendem aos requisitos técnicos exigidos para a contratação e que executarão o contrato, com as respectivas atas de inscrição e a comprovação de que estão domiciliados na localidade da sede da cooperativa, respeitado o disposto nos arts. 4º, inciso XI, 21, inciso I e 42, §§2º a 6º da Lei n. 5.764 de 1971.

8.8.2 - A declaração de regularidade de situação do contribuinte individual - DRSCI, para cada um dos cooperados indicados.

8.8.3 - A comprovação do capital social proporcional ao número de cooperados necessários à prestação do serviço.

8.8.4 - O registro previsto na Lei n. 5.764/71, art. 107.

8.8.5 - A comprovação de integração das respectivas quotas-partes por parte dos cooperados que executarão o contrato.

8.8.6 - Os seguintes documentos para a comprovação da regularidade jurídica da cooperativa:

a) ata de fundação.

b) estatuto social com a ata da assembleia que o aprovou.

c) regimento dos fundos instituídos pelos cooperados, com a ata da assembleia.

d) editais de convocação das três últimas assembleias gerais extraordinárias.

e) três registros de presença dos cooperados que executarão o contrato em assembleias gerais ou nas reuniões seccionais.

f) ata da sessão que os cooperados autorizaram a cooperativa a contratar o objeto da licitação/contratação direta.

8.8.7 - A última auditoria contábil-financeira da cooperativa, conforme dispõe o art. 112 da Lei n. 5.764/71 ou uma declaração, sob as penas da lei, de que tal auditoria não foi exigida pelo órgão fiscalizador.

8.9 - Quando permitida a participação de empresas estrangeiras que não funcionem no País, as exigências de habilitação serão atendidas mediante documentos equivalentes, inicialmente apresentados em tradução livre.

8.9.1 - Na hipótese de o licitante vencedor ser empresa estrangeira que não funcione no País, para fins de assinatura do contrato ou da Ata de Registro de Preços, os documentos exigidos para a habilitação serão traduzidos por tradutor juramentado no País e apostilados nos termos do disposto no Decreto nº 8.660, de 29 de janeiro de 2016, ou de outro que venha a substituí-lo, ou consularizados pelos respectivos consulados ou embaixadas.

8.10 - Quando permitida a participação de consórcio de empresas, a habilitação técnica, quando exigida, será feita por meio do somatório dos quantitativos de cada consorciado e, para efeito de habilitação econômico-financeira, quando exigida, será observado o somatório dos valores de cada consorciado.

8.10.1 - Se o consórcio não for formado integralmente por microempresas ou empresas de pequeno porte e o Termo de Referência/Projeto Básico exigir requisitos de habilitação econômico-financeira, haverá um acréscimo de 10% para o consórcio em relação ao valor exigido para os licitantes individuais.

8.10.2 - Os documentos exigidos para fins de habilitação poderão ser apresentados em original, por cópia ou por qualquer outro meio expressamente admitido pela Administração.

8.10.3 - Não constando no documento seu prazo de validade, será aceito documento emitido até 30 (trinta) dias imediatamente anteriores à data de sua apresentação.

8.11 - Será verificado se o licitante apresentou declaração de que atende aos requisitos de habilitação, e o declarante responderá pela veracidade das informações prestadas, na forma da lei (art. 63, I, da Lei nº 14.133/2021).

8.12 - É de responsabilidade do licitante conferir a exatidão dos seus dados cadastrais, e mantê-los atualizados

junto aos órgãos responsáveis pela informação, devendo proceder, imediatamente, à correção ou à alteração dos registros tão logo identifique incorreção ou aqueles se tornem desatualizados.

8.12.1 - A não observância do disposto no item anterior poderá ensejar desclassificação no momento da habilitação.

8.13 - A verificação pelo(a) Agente de Contratação/ Comissão de Contratação, em sítios eletrônicos oficiais de órgãos e entidades emissores de certidões constitui meio legal de prova, para fins de habilitação.

8.14 - Os documentos relativos à regularidade fiscal que constem neste edital somente serão exigidos, em qualquer caso, em momento posterior ao julgamento das propostas, e apenas do licitante mais bem classificado.

8.14.1 - Respeitada a exceção do subitem anterior, relativa à regularidade fiscal, quando a fase de habilitação anteceder as fases de apresentação de propostas e lances e de julgamento, a verificação ou exigência do presente subitem ocorrerá em relação a todos os licitantes.

8.15 - Após a entrega dos documentos para habilitação, não será permitida a substituição ou a apresentação de novos documentos, salvo em sede de diligência, para:

8.15.1 - Complementação de informações acerca dos documentos já apresentados pelos licitantes e desde que necessária para apurar fatos existentes à época da abertura do certame.

8.15.2 - Atualização de documentos cuja validade tenha expirado após a data de recebimento das propostas.

8.16 - Na análise dos documentos de habilitação, o(a) Agente de Contratação/ Comissão de Contratação poderá sanar erros ou falhas, que não alterem a substância dos documentos e sua validade jurídica, mediante decisão fundamentada, registrada em ata e acessível a todos, atribuindo-lhes eficácia para fins de habilitação e classificação.

8.17 - Quando a fase de habilitação anteceder a de julgamento e já tiver sido encerrada, não caberá exclusão de licitante por motivo relacionado à habilitação, salvo em razão de fatos supervenientes ou só conhecidos após o julgamento.

#### **9 - DA ACEITAÇÃO, JULGAMENTO E ENCAMINHAMENTO DA PROPOSTA:**

9.1 - Caso o licitante provisoriamente classificado em primeiro lugar tenha se utilizado de algum tratamento favorecido às ME/EPP's, o(a) Agente de Contratação/ Comissão de Contratação verificará se faz jus ao benefício, em conformidade com o item 5.5 deste edital.

9.2 - Verificadas as condições de participação e de utilização do tratamento favorecido, o(a) Agente de Contratação/ Comissão de Contratação examinará a proposta classificado em primeiro lugar quanto à adequação ao objeto e à compatibilidade do preço em relação ao máximo estipulado para contratação neste Edital e em seus anexos.

9.3 - O(A) Agente de Contratação/ Comissão de Contratação solicitará ao licitante melhor classificado que, no prazo máximo de **02 (duas) horas**, envie a proposta adequada ao último lance ofertado após a negociação realizada, acompanhada, se for o caso, dos documentos complementares, quando necessários à confirmação daqueles exigidos neste Edital e já apresentados.

9.4 - Será desclassificada a proposta vencedora que:

9.4.1 - Contiver vícios insanáveis.

9.4.2 - Não obedecer às especificações técnicas contidas no Edital.

9.4.3 - Apresentar preços inexequíveis ou permanecerem acima do preço máximo definido para a contratação.

9.4.4 - Não tiverem sua exequibilidade demonstrada, quando exigido pela Administração.

9.4.5 - Apresentar desconformidade com quaisquer outras exigências deste Edital ou seus anexos, desde que insanável.

9.5 - No caso de bens e serviços em geral, é indício de inexequibilidade das propostas valores inferiores a 50% (cinquenta por cento) do valor orçado pela Administração.

9.5.1 - A inexequibilidade, na hipótese de que trata o caput, só será considerada após diligência do(a) Agente de Contratação/ Comissão de Contratação, que comprove:

9.5.1.1 - que o custo do licitante ultrapassa o valor da proposta; e

9.5.1.2 - inexistirem custos de oportunidade capazes de justificar o vulto da oferta.

9.6 - Em contratação de serviços de engenharia, além das disposições acima, a análise de exequibilidade e sobrepreço considerará o seguinte:

9.6.1 - Nos regimes de execução por tarefa, empreitada por preço global ou empreitada integral, semi-integrada ou integrada, a caracterização do sobrepreço se dará pela superação do valor global estimado.

9.6.2 - No regime de empreitada por preço unitário, a caracterização do sobrepreço se dará pela superação do valor global estimado e pela superação de custo unitário tido como relevante, conforme planilha anexa ao edital.

9.6.3 - No caso de obras e serviços de engenharia, serão consideradas inexequíveis as propostas cujos valores forem inferiores a 75% (setenta e cinco por cento) do valor orçado pela Administração, independentemente do regime de execução.

9.6.4 - Poderá ser exigida garantia adicional do licitante vencedor cuja proposta for inferior a 85% (oitenta e cinco por cento) do valor orçado pela Administração, equivalente à diferença entre este último e o valor da proposta, sem prejuízo das demais garantias exigíveis de acordo com a Lei.

9.7 - Se houver indícios de inexequibilidade da proposta de preço, ou em caso da necessidade de esclarecimentos complementares, poderão ser efetuadas diligências, para que a empresa comprove a exequibilidade da proposta.

9.8 - Caso o custo global estimado do objeto licitado tenha sido decomposto em seus respectivos custos unitários por meio de Planilha de Custos e Formação de Preços elaborada pela Administração, o licitante classificado em primeiro lugar será convocado para apresentar Planilha por ele elaborada, com os respectivos valores adequados ao valor final da sua proposta, sob pena de não aceitação da proposta.

9.9.1 - Em se tratando de serviços de engenharia, o licitante vencedor será convocado a apresentar à Administração, por meio eletrônico, orçamento as planilhas com indicação dos quantitativos e dos custos unitários, seguindo o modelo elaborado pela Administração, bem como com detalhamento das Bonificações e Despesas Indiretas (BDI) e dos Encargos Sociais (ES), com os respectivos valores adequados ao valor final da proposta vencedora, admitida a utilização dos preços unitários, no caso de empreitada por preço global, empreitada integral, contratação semi-integrada e contratação integrada, exclusivamente para eventuais adequações indispensáveis no cronograma físico-financeiro e para balizar excepcional aditamento posterior do contrato.

9.9.2 - Deverá apresentar orçamento(s) detalhado(s) contendo para cada item a especificação do Grupo/Subgrupo/Serviço, a quantidade, a unidade, tudo de acordo com o disposto no **ANEXO II (PLANILHA DE QUANTITATIVOS E PREÇOS)** deste instrumento, bem como o preço unitário, o preço total do item e do grupo em algarismo, e o preço global do objeto, em algarismo, não sendo admitidos preços unitários superiores aos constantes da planilha orçamentária.

9.9.3 - No caso de erro na coluna UNIDADE, a Comissão considerará como correta a unidade do item expressa no orçamento do órgão ou entidade licitadora.

9.9.4 - O(s) Orçamento(s) deverá(ão) conter, em sua(s) última(s) folha(s), a ASSINATURA e o NOME do profissional competente que os subscrever, por carimbo ou por outro sistema de impressão, e o número da sua carteira profissional expedida pelo órgão competente. As demais folhas anteriores deverão conter a sua assinatura ou rubrica.

9.9.5 - A Licitante, ao criar a planilha com o orçamento proposto, deve adotar, nos campos quantidade e valor unitário, a seguinte regra:

a) Quantidade deverá ser representado com, no máximo, quatro casas decimais, utilizando-se a função TRUNCAR (QUANTIDADE;4).

b) Valor unitário deverá ser representado com, no máximo, duas casas decimais, utilizando-se a função TRUNCAR (VALOR UNITARIO;2).

c) O PRODUTO (quantidade x valor unitário) deverá ser representado com, no máximo, duas casas decimais, utilizando-se a função TRUNCAR (QUANTIDADE\*VALOR UNITARIO); 2).

d) Caso o orçamento possua cálculo com indexadores (BDI, Encargos Financeiros, Encargos Sociais, Remunerações, etc.), será aplicada com, no máximo, duas casas decimais, utilizando-se a seguinte função TRUNCAR ((INDEXADOR\*ITEM DE SERVIÇO);2).

9.9.6 - O **Cronograma físico-financeiro** deverá representar o desenvolvimento previsto para a execução total do objeto desta licitação em relação ao tempo, observado o prazo de execução proposto pela licitante, itens, etapas, fases, seus respectivos custos.

9.9.7 - O **Cronograma físico-financeiro** deverá ser obrigatoriamente, compatível com o prazo de execução proposto pela licitante e com o Orçamento Detalhado apresentado, tanto no que se refere aos itens quanto aos valores e com o cronograma de desembolsos.

9.9.8 - O percentual atribuído para cada etapa dos diversos itens deverá ser coerente com a complexidade e a interdependência dos serviços, refletindo a proporcionalidade e sequência das etapas em relação ao total do item.

9.9.9 - Considerando que o critério para pagamento das parcelas exige etapas efetivamente concluídas, a licitante deverá preparar seu Cronograma Físico-financeiro de forma a refletir adequadamente o andamento esperado dos serviços.

9.9.10 - O **Cronograma Exemplificativo** poderá ser utilizado como modelo para elaboração do Cronograma físico-financeiro a ser apresentado pela licitante.

9.9.11 - A **Planilha de Composição de Preços Unitários** deverá representar todos os insumos, materiais, mão de obra, equipamentos, encargos sociais e fiscais, BDI e outros componentes, constantes de todos os serviços listados no Orçamento detalhado, conforme **ANEXO**.

9.9.12 - O **Demonstrativo de Composição de Bonificação e Despesas Indiretas - BDI**, conforme **ANEXO**, que poderá ser utilizado como referência pela licitante.

9.9.13 - O **Demonstrativo de Composição dos Encargos Sociais**, conforme **ANEXO**, que poderá ser utilizado como referência pela licitante.

9.10 - Erros no preenchimento da planilha não constituem motivo para a desclassificação da proposta. A planilha poderá ser ajustada pelo fornecedor, no prazo indicado no sistema, desde que não haja majoração do preço.

9.10.1 - O ajuste de que trata este dispositivo se limita a sanar erros ou falhas que não alterem a substância das propostas.

9.10.2 - Considera-se erro no preenchimento da planilha passível de correção a indicação de recolhimento de impostos e contribuições na forma do Simples Nacional, quando não cabível esse regime.

9.10.3 - A proposta final do licitante declarado vencedor deverá ser encaminhada no prazo previsto no **item 9.3** a contar da solicitação do(a) Agente de Contratação/ Comissão de Contratação no sistema eletrônico e deverá:

a) Ser redigida em língua portuguesa, digitada, em uma via, sem emendas, rasuras, entrelinhas ou ressalvas, devendo a última folha ser assinada e as demais rubricadas pelo licitante ou seu representante legal.

b) Apresentar a planilha de custos e formação de preços, devidamente ajustada ao lance vencedor, em conformidade com os Projetos/Planilhas Orçamentárias anexos a este Edital.

c) Conter a indicação do banco, número da conta e agência do licitante vencedor, para fins de pagamento.

9.10.3.1 - A proposta final deverá ser documentada nos autos e será levada em consideração no decorrer da execução do contrato e aplicação de eventual sanção à Contratada, se for o caso.

9.10.3.2 - Todas as especificações do objeto contidas na proposta, tais como marca, modelo, tipo, fabricante e procedência, vinculam a Contratada.

9.10.3.3 - Os preços devem ser expressos em moeda corrente nacional, o valor unitário em algarismos e o valor global em algarismos e por extenso.

9.10.3.4 - Ocorrendo divergência entre os preços unitários e o preço global, prevalecerão os primeiros; no caso de divergência entre os valores numéricos e os valores expressos por extenso, prevalecerão estes últimos.

9.10.3.5 - A oferta deverá ser firme e precisa, limitada, rigorosamente, ao objeto deste Edital, sem conter alternativas de preço ou de qualquer outra condição que induza o julgamento a mais de um resultado, sob pena de desclassificação.

9.10.3.6 - A proposta deverá obedecer aos termos deste Edital e seus Anexos, não sendo considerada aquela que não corresponda às especificações ali contidas ou que estabeleça vínculo à proposta de outro licitante.

9.10.3.7 - As propostas que contenham a descrição do objeto, o valor e os documentos complementares estarão



disponíveis na internet, após a homologação.

9.10.4 - Para fins de análise da proposta quanto ao cumprimento das especificações do objeto, poderá ser colhida a manifestação escrita do setor requisitante do serviço ou da área especializada no objeto.

9.11 - Caso o Termo de Referência exija a apresentação de amostra, o licitante classificado em primeiro lugar deverá apresentá-la, conforme disciplinado no Termo de Referência, sob pena de não aceitação da proposta.

9.11.1 - Os resultados das avaliações serão divulgados por meio de mensagem no sistema.

9.11.2 - No caso de não haver entrega da amostra ou ocorrer atraso na entrega, sem justificativa aceita pelo Agente de Contratação/ Comissão de Contratação, ou havendo entrega de amostra fora das especificações previstas neste Edital, a proposta do licitante será recusada.

9.11.3 - Se a(s) amostra(s) apresentada(s) pelo primeiro classificado não for(em) aceita(s), o Agente de Contratação/ Comissão de Contratação analisará a aceitabilidade da proposta ou lance ofertado pelo segundo classificado. Seguir-se-á com a verificação da(s) amostra(s) e, assim, sucessivamente, até a verificação de uma que atenda às especificações constantes no Termo de Referência.

#### **10 - DOS RECURSOS:**

10.1 - A interposição de recurso referente ao julgamento das propostas, à habilitação ou inabilitação de licitantes, à anulação ou revogação da licitação, observará o disposto no art. 165, da Lei nº 14.133/2021.

10.2 - O prazo recursal é de 3 (três) dias úteis, contados da data de intimação ou de lavratura da ata.

10.3 - Quando o recurso apresentado impugnar o julgamento das propostas ou o ato de habilitação ou inabilitação do licitante:

10.3.1 - A intenção de recorrer deverá ser manifestada imediatamente em campo próprio no sistema no prazo de **até 30 (trinta) minutos do mencionado ato**, sob pena de preclusão.

10.3.2 - O prazo para apresentação das razões recursais será iniciado na data de intimação ou de lavratura da ata de habilitação ou inabilitação.

10.3.3 - Na hipótese de adoção da inversão de fases prevista no § 1º, do art. 17, da Lei nº 14.133/2021, o prazo para apresentação das razões recursais será iniciado na data de intimação da ata de julgamento.

10.4 - Os recursos deverão ser encaminhados em campo próprio do sistema.

10.5 - O recurso será dirigido à autoridade que tiver editado o ato ou proferido a decisão recorrida, a qual poderá reconsiderar sua decisão no prazo de 3 (três) dias úteis, ou, nesse mesmo prazo, encaminhar recurso para a autoridade superior, a qual deverá proferir sua decisão no prazo de 10 (dez) dias úteis, contado do recebimento dos autos.

10.6 - Os recursos interpostos fora do prazo não serão conhecidos.

10.7 - O prazo para apresentação de contrarrazões ao recurso pelos demais licitantes será de 3 (três) dias úteis, contados da data da intimação pessoal ou da divulgação da interposição do recurso, assegurada a vista imediata dos elementos indispensáveis à defesa de seus interesses.

10.8 - O recurso e o pedido de reconsideração terão efeito suspensivo do ato ou da decisão recorrida até que sobrevenha decisão final da autoridade competente.

10.9 - O acolhimento do recurso invalida tão somente os atos insuscetíveis de aproveitamento.

10.10 - Será assegurado ao licitante vista dos elementos indispensáveis à defesa de seus interesses.

#### **11 - DA REABERTURA DA SESSÃO PÚBLICA:**

11.1 - A sessão pública poderá ser reaberta:

a) Nas hipóteses de provimento de recurso que leve à anulação de atos anteriores à realização da sessão pública precedente ou em que seja anulada a própria sessão pública, situação em que serão repetidos os atos anulados e os que dele dependam.

b) Quando houver erro na aceitação do preço melhor classificado ou quando o licitante declarado vencedor não assinar o contrato, não retirar o instrumento equivalente ou não comprovar a regularização fiscal e trabalhista, nos termos do art. 43, §1º da LC nº 123/2006. Nessas hipóteses, serão adotados os procedimentos

imediatamente posteriores ao encerramento da etapa de lances.

11.2 - Todos os licitantes remanescentes deverão ser convocados para acompanhar a sessão reaberta.

11.3 - A convocação se dará por meio do sistema eletrônico ("chat"), ou e-mail, ou de acordo com a fase do procedimento licitatório.

11.4 - A convocação feita por e-mail dar-se-á de acordo com os dados contidos no CADASTRO DOS LICITANTES, sendo responsabilidade do licitante manter seus dados cadastrais atualizados.

### **12 - DA ADJUDICAÇÃO E HOMOLOGAÇÃO:**

12.1 - Encerrada a fase recursal, a autoridade superior do órgão ou entidade adjudicará o objeto da licitação e homologará o procedimento licitatório.

12.2 - O sistema gerará Ata circunstanciada, na qual estarão registrados todos os atos do procedimento e as ocorrências relevantes.

12.3 - Após a homologação, o licitante vencedor será convocado para assinar o contrato, assim como para prestar garantia contratual no prazo e condições definidas no Termo de Referência este edital.

12.4 - Na assinatura do instrumento de contrato, será exigida a comprovação das condições de habilitação, as quais deverão ser mantidas pelo licitante durante a vigência do termo de contrato.

### **13 - DO TERMO DE CONTRATO OU INSTRUMENTO EQUIVALENTE:**

13.1 - Após a homologação da licitação, em sendo realizada a contratação, será firmado Termo de Contrato ou emitido instrumento equivalente.

13.2 - Antes de formalizar o contrato, a Administração deverá verificar a regularidade fiscal do contratado, consultar o Cadastro Nacional de Empresas Inidôneas e Suspensas (Ceis) e o Cadastro Nacional de Empresas Punidas (Cnep), emitir as certidões negativas de inidoneidade, de impedimento e de débitos trabalhistas e juntá-las ao respectivo processo, em atendimento ao § 4 do Art. 91 da Lei nº 14.133/2021.

13.3 - O adjudicatário terá o prazo de **05 (cinco) dias**, contados a partir da data de sua convocação, para assinar o Termo de Contrato ou aceitar instrumento equivalente, conforme o caso (Nota de Empenho/Carta Contrato/Autorização), sob pena de decair do direito à contratação, sem prejuízo das sanções previstas neste Edital.

13.4 - Alternativamente à convocação para comparecer perante o órgão ou entidade para a assinatura do Termo de Contrato ou aceite do instrumento equivalente, a Administração poderá encaminhá-lo para assinatura ou aceite da Adjudicatária, mediante correspondência postal com aviso de recebimento (AR) ou meio eletrônico, para que seja assinado ou aceito no prazo de **05 (cinco) dias**, a contar da data de seu recebimento.

13.5 - O prazo previsto no subitem anterior poderá ser prorrogado, por igual período, por solicitação justificada do adjudicatário e aceita pela Administração.

13.6 - O Aceite da Nota de Empenho ou do instrumento equivalente, emitida à empresa adjudicada, implica no reconhecimento de que:

a) Referida Nota está substituindo o contrato, aplicando-se à relação de negócios ali estabelecida as disposições da Lei nº 14.133/2021.

b) A contratada se vincula à sua proposta e às previsões contidas no edital e seus anexos.

c) A contratada reconhece que as hipóteses de rescisão são aquelas previstas no artigo 137 da Lei nº 14.133/2021 e reconhece os direitos da Administração previstos nos artigos 138 e 139 da mesma Lei.

13.7 - O prazo de vigência da contratação é o estabelecido no Anexo I - Termo de Referência deste edital.

13.8 - Na assinatura do contrato, será exigida a comprovação das condições de habilitação consignadas neste Edital, as quais deverão ser mantidas pelo licitante durante a vigência do contrato.

13.9 - Na hipótese de irregularidade, a contratada deverá regularizar a sua situação perante o cadastro no prazo de até 05 (cinco) dias úteis, sob pena de aplicação das penalidades previstas no edital e anexos.

13.10 - Na hipótese de o vencedor da licitação não comprovar as condições de habilitação consignadas no edital ou se recusar a assinar o contrato, a Administração, sem prejuízo da aplicação das sanções das demais cominações legais cabíveis a esse licitante, poderá convocar outro licitante, respeitada a ordem de classificação,

para, após a comprovação dos requisitos para habilitação, analisada a proposta e eventuais documentos complementares e, feita a negociação, assinar o contrato.

**14 - DAS INFRAÇÕES ADMINISTRATIVAS E DAS SANÇÕES:**

14.1 - Comete infração administrativa, nos termos da Lei nº 14.133, de 2021, o licitante que:

- a) der causa à inexecução parcial do contrato.
- b) der causa à inexecução parcial do contrato que cause grave dano à Administração ou ao funcionamento dos serviços públicos ou ao interesse coletivo.
- c) der causa à inexecução total do contrato.
- d) ensejar o retardamento da execução ou da entrega do objeto da contratação sem motivo justificado.
- e) apresentar documentação falsa ou prestar declaração falsa durante a execução do contrato.
- f) praticar ato fraudulento na execução do contrato.
- g) comportar-se de modo inidôneo ou cometer fraude de qualquer natureza.
- h) praticar ato lesivo previsto no 5º da Lei nº 12.846, de 1º de agosto de 2023.

14.2 - Serão aplicadas à contratada que incorrer nas infrações acima descritas as seguintes sanções:

14.2.1 - Advertência, quando a contratada der causa à inexecução parcial do contrato, sempre que não se justificar a imposição de penalidade mais grave (art. 156, §2º, da Lei nº 14.133, de 2021).

14.2.2 - Impedimento de licitar e contratar, quando praticadas as condutas descritas nas alíneas "b", "c" e "d" do subitem acima deste Contrato, sempre que não se justificar a imposição de penalidade mais grave (art. 156, §5º, da Lei nº 14.133, de 2021).

14.2.3 - Declaração de inidoneidade para licitar e contratar, quando praticadas as condutas descritas nas alíneas "e", "f", "g" e "h" do subitem acima deste Contrato, bem como nas alíneas "b", "c" e "d", que justifiquem a imposição de penalidade mais grave (art. 156, §5º, da Lei nº 14.133, de 2021).

14.2.4 - Multa de:

14.2.4.1 - 5% (cinco por cento) do valor contratado, para aquele que:

14.2.4.1.1 - der causa à inexecução parcial do contrato, que não cause danos à Administração, ao funcionamento dos serviços públicos ou ao interesse coletivo.

14.2.4.1.2 - deixar de entregar a documentação exigida para o certame.

14.2.4.1.3 - ensejar o retardamento da execução ou da entrega do objeto da licitação/contratação direta sem motivo justificado.

14.2.4.1.4 - entregar o objeto contratual em desacordo com as especificações, condições e qualidade contratadas e/ou com vício, irregularidade ou defeito oculto que o tornem impróprio para o fim a que se destina.

14.2.4.2 - 10% (dez por cento) do valor contratado ou adjudicado, para aquele que:

14.2.4.2.1 - não mantiver a proposta, salvo em decorrência de fato superveniente devidamente justificado.

14.2.4.2.2 - der causa à inexecução parcial do contrato que cause danos à Administração, ao funcionamento dos serviços públicos ou ao interesse coletivo.

14.2.4.3 - 20% (vinte por cento) do valor contratado ou do valor de referência para a licitação/contratação direta, para aquele que:

14.2.4.3.1 - der causa à inexecução total do contrato.

14.2.4.3.2 - apresentar declaração ou documentação falsa exigida para o certame ou prestar declaração falsa durante a licitação/contratação direta ou a execução do contrato.

14.2.4.3.3 - fraudar a licitação/contratação direta ou praticar ato fraudulento na execução do contrato.

14.2.4.3.4 - comportar-se de modo inidôneo ou cometer fraude de qualquer natureza.

14.2.4.3.5 - praticar atos ilícitos com vistas a frustrar os objetivos da licitação/contratação direta.

14.2.4.3.6 - praticar ato lesivo previsto no art. 5º da Lei nº 12.846, de 1º de agosto de 2013.

14.2.4.4 - multa moratória de 0,33% (trinta e três centésimos por cento) por dia de atraso na entrega de material ou execução de serviços, até o limite de 9,9% (nove vírgula nove por cento), equivalente a até 30 (trinta) dias de atraso, calculado sobre o valor correspondente à parte inadimplente, excluída, quando for o caso, a parcela referente aos impostos destacados no documento fiscal.

14.3 - A aplicação das sanções previstas neste Contrato não exclui, em hipótese alguma, a obrigação de reparação integral do dano causado à Contratante (art. 156, §9º, da Lei nº 14.133, de 2021).

14.4 - Todas as sanções previstas neste Contrato poderão ser aplicadas cumulativamente com a multa (art. 156, §7º, da Lei nº 14.133, de 2021).

14.4.1 - Antes da aplicação da multa será facultada a defesa do interessado no prazo de 15 (quinze) dias úteis, contado da data de sua intimação (art. 157, da Lei nº 14.133, de 2021).

14.4.2 - Se a multa aplicada e as indenizações cabíveis forem superiores ao valor do pagamento eventualmente devido pela Contratante à Contratada, além da perda desse valor, a diferença será descontada da garantia prestada ou será cobrada judicialmente (art. 156, §8º, da Lei nº 14.133, de 2021).

15.4.3 - Previamente ao encaminhamento à cobrança judicial, a multa poderá ser recolhida administrativamente no prazo máximo de 15 (quinze) dias, a contar da data do recebimento da comunicação enviada pela autoridade competente.

14.5 - A recusa injustificada do adjudicatário em assinar o contrato, ou em aceitar ou retirar o instrumento equivalente no prazo estabelecido pela Administração caracterizará o descumprimento total da obrigação assumida e o sujeitará às penalidades legalmente estabelecidas e à imediata perda da garantia de proposta em favor do órgão ou entidade promotora da licitação.

14.6 - A aplicação das sanções realizar-se-á em processo administrativo que assegure o contraditório e a ampla defesa à Contratada, observando-se o procedimento previsto no caput e parágrafos do art. 158 da Lei nº 14.133, de 2021, para as penalidades de impedimento de licitar e contratar e de declaração de inidoneidade para licitar ou contratar.

14.7 - Os atos previstos como infrações administrativas na Lei nº 14.133, de 2021, ou em outras leis de licitações e contratos da Administração Pública que também sejam tipificados como atos lesivos na Lei nº 12.846, de 2013, serão apurados e julgados conjuntamente, nos mesmos autos, observados o rito procedimental e autoridade competente definidos na referida Lei (art. 159, da Lei nº 14.133, de 2021).

14.8 - A personalidade jurídica da Contratada poderá ser desconsiderada sempre que utilizada com abuso do direito para facilitar, encobrir ou dissimular a prática dos atos ilícitos previstos neste Contrato ou para provocar confusão patrimonial, e, nesse caso, todos os efeitos das sanções aplicadas à pessoa jurídica serão estendidos aos seus administradores e sócios com poderes de administração, à pessoa jurídica sucessora ou à empresa do mesmo ramo com relação de coligação ou controle, de fato ou de direito, com a Contratada, observados, em todos os casos, o contraditório, a ampla defesa e a obrigatoriedade de análise jurídica prévia (art. 160, da Lei nº 14.133, de 2021).

14.9 - A Contratante deverá, no prazo máximo de 15 (quinze) dias úteis, contado da data de aplicação da sanção, informar e manter atualizados os dados relativos às sanções por ela aplicadas, para fins de publicidade no Cadastro Nacional de Empresas Inidôneas e Suspensas (Ceis) e no Cadastro Nacional de Empresas Punidas (Cnep), instituídos no âmbito do Poder Executivo Federal.

14.10 - A sanção de impedimento de licitar e contratar e declaração de inidoneidade para licitar ou contratar são passíveis de reabilitação na forma do art. 163 da Lei nº 14.133/21.

14.11 - Se a multa aplicada e as indenizações cabíveis forem superiores ao valor de pagamento eventualmente devido pela Administração à contratada, além da perda desse valor, a diferença será descontada da garantia prestada, de pagamentos decorrentes de outros contratos firmados com a contratada ou será cobrada judicialmente.

#### **15 - DA FRAUDE E DA CORRUPÇÃO:**

15.1 - As licitantes devem observar e a contratada deve observar e fazer observar, por seus fornecedores e subcontratados, se admitida subcontratação, o mais alto padrão de ética durante todo o processo de licitação/contratação direta, de contratação e de execução do objeto contratual.

15.2 - Para os propósitos desta cláusula, definem-se as seguintes práticas:

15.2.1 - "prática corrupta": oferecer, dar, receber ou solicitar, direta ou indiretamente, qualquer vantagem com o objetivo de influenciar a ação de servidor público no processo de licitação ou na execução de contrato.

15.2.2 - "prática fraudulenta": a falsificação ou omissão dos fatos, com o objetivo de influenciar o processo de licitação ou de execução de contrato;

15.2.3- "prática colusiva": esquematizar ou estabelecer um acordo entre duas ou mais licitantes, com ou sem o conhecimento de representantes ou prepostos do órgão licitador, visando estabelecer preços em níveis artificiais e não-competitivos.

15.2.4 - "prática coercitiva": causar dano ou ameaçar causar dano, direta ou indiretamente, às pessoas ou sua propriedade, visando influenciar sua participação em um processo licitatório ou afetar a execução do contrato.

15.2.5 - "prática obstrutiva": (i) destruir, falsificar, alterar ou ocultar provas em inspeções ou fazer declarações falsas aos representantes do organismo financeiro multilateral, com o objetivo de impedir materialmente a apuração de alegações de prática prevista, deste Edital; (ii) atos cuja intenção seja impedir materialmente o exercício do direito de o organismo financeiro multilateral promover inspeção.

15.3 - Na hipótese de financiamento, parcial ou integral, por organismo financeiro multilateral, mediante adiantamento ou reembolso, este organismo imporá sanção sobre uma empresa ou pessoa física, inclusive declarando-a inelegível, indefinidamente ou por prazo determinado, para a outorga de contratos financiados pelo organismo se, em qualquer momento, constatar o envolvimento da empresa, diretamente ou por meio de um agente, em práticas corruptas, fraudulentas, colusivas, coercitivas ou obstrutivas ao participar da licitação ou da execução um contrato financiado pelo organismo.

15.4 - Considerando os propósitos das cláusulas acima, a licitante vencedora, como condição para a contratação, deverá concordar e autorizar que, na hipótese de o contrato vir a ser financiado, em parte ou integralmente, por organismo financeiro multilateral, mediante adiantamento ou reembolso, permitirá que o organismo financeiro e/ou pessoas por ele formalmente indicadas possam inspecionar o local de execução do contrato e todos os documentos, contas e registros relacionados à licitação e à execução do contrato.

#### **16 - DA IMPUGNAÇÃO AO EDITAL E DO PEDIDO DE ESCLARECIMENTO:**

16.1 - Até 03 (três) dias úteis antes da data designada para a abertura da sessão pública, qualquer pessoa poderá impugnar este Edital e/ou apresentar pedido de esclarecimento.

16.2 - A impugnação e/ou pedido de esclarecimento deverão ser feitos exclusivamente na forma eletrônica pelo Portal da Prefeitura de Quixeramobim, no endereço eletrônico <https://www.licitacaoquixeramobim.com.br/>.

16.3 - A resposta à impugnação ou ao pedido de esclarecimento será divulgada via sistema de licitações no prazo de até 3 (três) dias úteis, limitado ao último dia útil anterior à data da abertura do certame.

16.4 - Acolhida a impugnação, será definida e publicada nova data para a realização do certame.

16.5 - As impugnações e pedidos de esclarecimentos não suspendem os prazos previstos no certame, salvo quando se amolda ao art. 55 parágrafo 1º, da Lei nº 14.133/2021.

16.6 - A concessão de efeito suspensivo à impugnação é medida excepcional e deverá ser motivada pelo Agente de Contratação, nos autos do processo de licitação.

16.7 - As respostas aos pedidos de esclarecimentos serão divulgadas pelo sistema e vincularão os participantes e a administração.

16.8 - As respostas às impugnações e aos esclarecimentos solicitados, bem como outros avisos de ordem geral, serão cadastradas no sítio <https://www.licitacaoquixeramobim.com.br/>, sendo de responsabilidade dos licitantes, seu acompanhamento.

16.9 - A petição de impugnação apresentada por empresa deve ser firmada por sócio, pessoa designada para a administração da sociedade empresária, ou procurador, e vir acompanhada, conforme o caso, de estatuto ou contrato social e suas posteriores alterações, se houver, do ato de designação do administrador, ou de procuração pública ou particular (instrumento de mandato com poderes para impugnar o Edital).

#### **17 - ADEQUAÇÃO ORÇAMENTÁRIA:**

17.1 - As despesas decorrentes da presente contratação correrão à conta de recursos específicos consignados no Orçamento Geral da Unidade Gestora contratante previstas no Anexo I - Termo de Referência deste edital.

#### **18 - DAS DISPOSIÇÕES GERAIS:**

18.1 - Será divulgada Ata da Sessão Pública no sistema eletrônico próprio.

18.2 - Não havendo expediente ou ocorrendo qualquer fato superveniente que impeça a realização do certame na data marcada, a sessão será automaticamente transferida para o primeiro dia útil subsequente, no mesmo horário anteriormente estabelecido, desde que não haja comunicação em contrário, pelo Comissão de Contratação/Agente de Contratação.

18.3 - Todas as referências de tempo no Edital, no aviso e durante a sessão pública observarão o horário de Brasília - DF.

18.4 - A homologação do resultado desta licitação não implicará direito à contratação.

18.5 - As normas disciplinadoras da licitação serão sempre interpretadas em favor da ampliação da disputa entre os interessados, desde que não comprometam o interesse da Administração, o princípio da isonomia, a finalidade e a segurança da contratação.

18.6 - Os licitantes assumem todos os custos de preparação e apresentação de suas propostas e a Administração não será, em nenhum caso, responsável por esses custos, independentemente da condução ou do resultado do processo licitatório.

18.7 - Na contagem dos prazos estabelecidos neste Edital e seus Anexos, excluir-se-á o dia do início e incluir-se-á o do vencimento. Só se iniciam e vencem os prazos em dias de expediente na Administração.

18.8 - O desatendimento de exigências formais não essenciais não importará o afastamento do licitante, desde que seja possível o aproveitamento do ato, observados os princípios da isonomia e do interesse público.

18.9 - O licitante é o responsável pela fidelidade e legitimidade das informações prestadas e dos documentos apresentados em qualquer fase da licitação.

18.10 - A falsidade de qualquer documento apresentado ou a inverdade das informações nele contidas implicará a imediata desclassificação do proponente que o tiver apresentado, ou, caso tenha sido o vencedor, a rescisão do contrato ou do documento equivalente, sem prejuízo das demais sanções cabíveis.

18.11 - Em caso de divergência entre disposições deste Edital e de seus anexos ou demais peças que compõem o processo, prevalecerá as deste Edital.

18.12 - A PREFEITURA MUNICIPAL DE QUIXERAMOBIM poderá revogar este processo licitatório por razões de interesse público decorrente de fato superveniente que constitua óbice manifesto e incontornável, ou anulá-lo por ilegalidade, de ofício ou por provocação de terceiros, salvo quando for viável a convalidação do ato ou do procedimento viciado, desde que observados os princípios da ampla defesa e contraditório.

18.13 - A anulação da licitação por motivo de ilegalidade não gera obrigação de indenizar.

18.14 - É facultado à Autoridade Superior, em qualquer fase desta Concorrência, promover diligência destinada a esclarecer ou completar a instrução do processo, vedada a inclusão posterior de informação ou de documentos que deveriam ter sido apresentados para fins de classificação e habilitação.

18.15 - O Edital e seus anexos estão disponíveis, na íntegra, no Portal Nacional de Contratações Públicas (PNCP) no endereço eletrônico <https://www.gov.br/pncp/pt-br>, Portal de Compras da Prefeitura de Quixeramobim no endereço eletrônico <https://www.licitacaoquixeramobim.com.br/>, Portal de Licitações dos Municípios TCE/CE no endereço eletrônico <https://municipios-licitacoes.tce.ce.gov.br/> e no Sítio Eletrônico do(a) PREFEITURA MUNICIPAL DE QUIXERAMOBIM no endereço eletrônico <https://quixeramobim.ce.gov.br/>.

18.16 - Integram este Edital, para todos os fins e efeitos, os seguintes anexos:

**ANEXO I -**

- Estudo Técnico Preliminar/Termo de Referência/Projeto Básico.
- Projeto de Engenharia.
- Mapa de Riscos.

**ANEXO II -** Modelo de Proposta de Preços.

**ANEXO III -** Modelo de Declaração Unificada de Habilitação.

**ANEXO IV -** Minuta do Termo de Contrato.

**ANEXO V -** Justificativa, quando não permitida a participação de empresas em consórcio.



Município de Quixeramobim, Estado do Ceará, 11 de março de 2025.



**ANA CLAUDIA PIMENTA FELICIO SALDANHA - SECRETÁRIO(A)**  
SECRETARIA MUNICIPAL DE SAÚDE

ANEXO I

TERMO DE REFERÊNCIA

PROCESSO ADMINISTRATIVO Nº 130124020004

**1 - CONDIÇÕES GERAIS DA CONTRATAÇÃO:**

1.1 - O presente termo tem como objeto o(a) **SERVIÇOS DE REFORMA E ADEQUAÇÃO DE AMBIENTES NA POLICLINICA MUNICIPAL, DE INTERESSE DA SECRETÁRIA DE SAÚDE DO MUNICÍPIO DE QUIXERAMOBIM/CE.**, nos termos da tabela abaixo, conforme condições e exigências estabelecidas neste instrumento, nas disposições contidas na Lei Federal nº 14.133/2021, de 01 de abril de 2021, no Decreto Municipal nº 5.283/2024, de 08 de abril de 2024, no Decreto Municipal nº 5.284/2024, de 08 de abril de 2024, e nos demais normativos internos.

ITEM	DESCRIÇÃO	UNID.	QTD.	VALOR UNIT.	VALOR TOTAL
1	27875 - SERVIÇOS DE REFORMA E ADEQUAÇÃO DE AMBIENTES NA POLICLINICA MUNICIPAL	SERVIÇO	1,00	R\$ 374.771,34	R\$ 374.771,34
				<b>TOTAL: R\$ 374.771,34</b>	

1.2 - O objeto da contratação tem a natureza de obra, conforme justificativa constante do Estudo Técnico Preliminar.

1.3 - Integram o presente termo a seguinte documentação elaborada pelo(a) engenheiro(a) Flávio Soares Nunes, inscrito(a) no CREA sob o nº 0600183610CE: orçamento estimado em planilha de quantitativos e preço, cronograma físico-financeiro, planilha de quantitativos e preços, composição de preços unitários - CPU, composição de bonificação e despesas indiretas - BDI, composição analítica de encargos sociais, especificações técnicas e peças gráficas e ART do Projeto.

1.4 - O prazo de vigência da contratação será de **12 (DOZE) MESES**, contados da data de publicação do instrumento de contrato, na forma do artigo 105 da Lei nº 14.133/2021.

1.5 - O prazo de vigência poderá ser prorrogado, quando o objeto não for concluído no período firmado acima, ressalvadas as providências cabíveis no caso de culpa do contratado, previstas neste instrumento. Já a execução da obra deverá ser entregue conforme cronograma físico e financeiro.

1.6 - O contrato ou outro instrumento hábil que o substitua oferece maior detalhamento das regras que serão aplicadas em relação à vigência da contratação.

**2 - DESCRIÇÃO DA NECESSIDADE E FUNDAMENTAÇÃO DA CONTRATAÇÃO:**

2.1 - A Fundamentação da Contratação e de seus quantitativos encontra-se pormenorizada em tópico específico dos Estudos Técnicos Preliminares, apêndice deste Termo de Referência.

2.2 - A presente contratação possui previsão no PCA - Plano de Contratações Anual, estando alinhada ao planejamento desta Administração para o exercício de 2025.

**3 - DESCRIÇÃO DA SOLUÇÃO COMO UM TODO CONSIDERADO O CICLO DE VIDA DO OBJETO:**

3.1 - A descrição da solução como um todo, encontra-se pormenorizada em tópico específico dos Estudos Técnicos Preliminares, apêndice deste Termo de Referência.

**4 - REQUISITOS DA CONTRATAÇÃO:**

4.1 - Os serviços serão prestados por empresa especializada no ramo, devidamente regulamentada e autorizada pelos órgãos competentes, em conformidade com a legislação vigente e padrões de sustentabilidade exigidos nesse instrumento e no Projeto Básico.

4.2 - Para a presente contratação utilizará o Projeto Básico e todos documentos complementares com os elementos necessários e suficientes, com nível de precisão adequado para definir e dimensionar a obra/serviço, que assegure a viabilidade técnica e o adequado tratamento do impacto ambiental do empreendimento, de modo a possibilitar a avaliação do custo da obra/serviço e a definição dos métodos e do prazo de execução.

4.3 - Sustentabilidade:



4.3.1 - A empresa CONTRATADA deverá garantir, no que couber, o descarte correto e seguro de todos os insumos/itens que forem removidos em manutenções, adotando práticas de sustentabilidade ambiental na execução do objeto.

4.3.2 - A CONTRATADA deverá contribuir para a promoção do desenvolvimento nacional sustentável no cumprimento de diretrizes e critérios de sustentabilidade ambiental de acordo com o art. 225 da Constituição Federal de 1988.

4.3.3 - A empresa contratada deverá adotar medidas a orientar seus empregados para adotarem condutas e técnicas para redução de consumo de energia elétrica, de consumo de água e redução de produção de resíduos sólidos, observadas e respeitadas as normas ambientais vigentes.

4.3.4 - Os serviços prestados pela empresa contratada deverão fundamentar-se no uso racional de recursos e equipamentos, de forma a evitar e prevenir o desperdício de insumos e material consumidos, bem como a geração de resíduos, além do desperdício de água e consumo excessivo de energia. Sempre que possível fazer uso de energia renovável.

4.3.5 - A contratada deverá ter pleno conhecimento e se responsabilizar pelo trabalho seguro das pessoas envolvidas no manuseio de ferramentas, equipamentos e produtos inflamáveis, conforme legislação em vigor do Ministério do Trabalho. Esta também se responsabilizará por ações e/ou omissões sobre os resíduos e rejeitos sólidos, líquidos e derivados, nos locais da obra/serviço, removendo e promovendo a devida destinação.

4.3.6 - É dever da contratada, observar entre outras: o menor impacto sobre recursos naturais como flora, fauna, ar, solo e água; preferência para materiais, tecnologias e matérias-primas de origem local; maior eficiência na utilização de recursos naturais como água e energia; maior geração de empregos, preferencialmente com mão de obra local; uso de inovações que reduzam a pressão sobre recursos naturais; e origem ambientalmente regular dos recursos naturais utilizados nos serviços.

#### 4.4 - Requisitos técnicos da contratação:

1. a) Definição do local de execução dos serviços, a saber: endereço indicado no Objeto deste documento.
2. b) Definição dos serviços a serem executados, dos materiais a serem aplicados e/ou substituídos, de acordo com as determinações dos projetos, dos memoriais descritivos e das especificações técnicas, a serem atendidas pela Contratada.
3. c) Definição da metodologia executiva a ser adotada, de acordo com as normas técnicas vigentes e recomendações dos fabricantes.
4. d) Definição do orçamento e do prazo de execução da obra/serviço, com detalhamento de marcos intermediários e finais das etapas, definidos no cronograma físico-financeiro da obra/serviço.
5. e) Certidão de registro/quituação da contratada junto ao CREA / CAU, da qual deverá constar os nomes dos profissionais que poderão atuar como responsáveis técnicos pelos serviços a serem executados, conforme disciplina a Resolução 425/98 do CONFEA, artigo 4º, parágrafo único.
6. f) Comprovação de aptidão técnica, consistente na apresentação de uma ou mais certidões de acervo técnico expedidas pelo CREA / CAU, em nome dos profissionais que exercerão a função de responsáveis técnicos, comprovando a execução de obra ou serviço com características similares ao objeto a ser contratado, mediante apresentação de Atestado de Capacidade Técnico-profissional.
7. g) Apresentação, por parte da contratada, de Atestado de Capacidade Técnico-operacional, comprovando a realização de obras ou serviços com características similares ao objeto a ser contratado.
8. h) Definição de cláusulas e condições para a execução dos serviços que possibilitem à contratada efetivar o planejamento para a execução dos serviços em conformidade com a logística e infraestrutura existentes no mercado, e, dessa forma, possibilitar a obtenção de preços mais competitivos para a contratação.
9. i) Cumprimento, por parte da contratada, de Plano de Gerenciamento de Resíduos, garantindo o correto descarte dos resíduos segundo sua classe

#### 4.5 - Subcontratação:

4.5.1 - É admitida a subcontratação parcial do objeto, limitada a 30% do valor da contratação.

4.5.2 - É vedada a subcontratação total ou das parcelas tecnicamente mais complexas ou de valor mais significativo do objeto, que motivaram a comprovação de capacidade financeira ou técnica.

4.5.3 - É vedada a subcontratação de pessoa física ou jurídica, se aquela ou os dirigentes desta mantiverem vínculo de natureza técnica, comercial, econômica, financeira, trabalhista ou civil com dirigente do órgão ou entidade contratante ou com agente público que desempenhe função na licitação ou atue na fiscalização ou na gestão do contrato, ou se deles forem cônjuge, companheiro ou parente em linha reta, colateral, ou por afinidade, até o terceiro grau, conforme art. 122, §3º, da Lei Federal nº 14.133, de 2021.

4.5.4 - A contratada apresentará à Administração documentação que comprove a capacidade técnica da subcontratada, que será avaliada e juntada aos autos do processo correspondente, conforme §1º, art. 122, da Lei Federal nº 14.133, de 2021.

4.5.5 - O contrato oferece maior detalhamento das regras que serão aplicadas em relação à subcontratação, caso admitida.

4.6 - Garantia da contratação

4.6.1 - A empresa vencedora deverá oferecer em garantia das obrigações contratuais assumidas o equivalente a 5% (cinco por cento) sobre o valor global do contrato, nos moldes estabelecidos pelo artigo 96 da Lei 14.133/21;

4.6.2 - Em caso de opção pelo seguro-garantia, a parte adjudicatária deverá apresentá-la, no máximo, até a data de assinatura do contrato;

4.6.3 - A garantia, nas modalidades caução e fiança bancária, deverá ser prestada em até 10 dias úteis após a assinatura do contrato;

4.6.4 - No caso de prorrogação do prazo de vigência e/ou reajuste do valor do contrato, a CONTRATADA deverá atualizar os documentos relativos à garantia, nos mesmos moldes do estabelecido neste termo e no Contrato;

4.6.5 - A inobservância do prazo fixado para apresentação da garantia acarretará o bloqueio dos pagamentos devidos à CONTRATADA, até o limite de 5% (cinco por cento) do valor do contrato, a título de garantia;

4.6.6 - A garantia prestada será restituída ou liberada após o cumprimento integral de todas as obrigações contratuais, no prazo máximo de 30 (trinta) dias.

4.7 - Vistoria:

4.7.1 - A avaliação prévia do local de execução dos serviços é imprescindível para o conhecimento pleno das condições e peculiaridades do objeto a ser contratado, sendo assegurado ao interessado o direito de realização de vistoria prévia, acompanhado por servidor designado para esse fim, de segunda à sexta-feira, em horário comercial.

4.7.2 - Serão disponibilizados data e horário diferentes aos interessados em realizar a vistoria prévia.

4.7.3 - Para a vistoria, o representante legal da empresa ou responsável técnico deverá estar devidamente identificado, apresentando documento de identidade civil e documento expedido pela empresa comprovando sua habilitação para a realização da vistoria.

4.7.4 - A não realização da vistoria não poderá embasar posteriores alegações de desconhecimento das instalações, dúvidas ou esquecimentos de quaisquer detalhes dos locais da prestação dos serviços, devendo o contratado assumir os ônus dos serviços decorrentes.

4.8 - Requisitos normativos que disciplinam os serviços a serem contratados

4.8.1 - Lei nº 14.133, de 1º de abril de 2021, Lei de Licitações e Contratos Administrativos.

4.8.2 - Normas da ABNT e das legislações pertinentes para execução de todos os serviços aplicáveis na execução da obra/serviço, inclusive no que tange a qualidade dos materiais.

4.8.3 - Lei nº 5.194, de 24 de dezembro 1966, que regula o exercício das profissões de Engenharia e dá outras providências.

4.8.4 - Lei nº 12.378/2010 regula o exercício da Arquitetura e cria o Conselho de Arquitetura e Urbanismo do Brasil (CAU/BR) e das Unidades da Federação (CAU/UF).

4.8.5 - Lei nº 6.496, de 07 de dezembro de 1977, que institui a "Anotação de Responsabilidade Técnica" na prestação de serviços de Engenharia, autoriza a criação, pelo Conselho Federal de Engenharia, Arquitetura e Agronomia - CONFEA, de uma mútua de assistência profissional, e dá outras providências.

4.8.6 - Resolução CONAMA nº 307, de 05 de julho de 2002, que estabelece diretrizes, critérios e procedimentos para a gestão dos resíduos da construção civil.

#### **5 - MODELO DE EXECUÇÃO DO OBJETO:**

5.1 - A execução da obra/serviço deverá ser iniciada no prazo máximo de até **5 (cinco) dias**, contados da data de recebimento da Ordem de Serviço a ser emitida pela administração.

5.2 - Prazo de execução dos serviços: 90( noventa) dias, conforme cronograma físico-financeiro, contados da data da emissão da Ordem de Serviço a ser emitida pela administração.

5.3 - LOCALIZAÇÃO DA OBRA/SERVIÇO: : RUA QUINZE DE NOVEMBRO - CENTRO - QUIXERAMOBIM - CE.

5.4 - O prazo de garantia dos serviços é aquele estabelecido na Lei nº 8.078, de 11 de setembro de 1990 (Código de Defesa do Consumidor).

5.5 - A execução da obra objeto deste termo deverá obedecer integral e rigorosamente aos projetos, especificações e detalhes que serão fornecimentos pela contratante ao construtor, na fase de licitação ou contratação direta da obra, com todas as características necessárias à perfeita execução dos serviços.

5.6 - Compete à empreiteira fazer minucioso estudo, verificação e comparação de todos os desenhos do projeto arquitetônico, das especificações e demais documentos integrantes da documentação técnica fornecida pelo contratante para a execução da obra.

5.6.1 - Dos resultados desta verificação preliminar deverá a empreiteira dar imediata comunicação escrita ao contratante, apontando discrepâncias, omissões ou erros que tenha observado, inclusive sobre qualquer transgressão às normas técnicas, regulamentos ou leis em vigor, de forma a serem sanados os erros, omissões ou discrepâncias que possam trazer embaraço ao perfeito desenvolvimento das obras.

5.7 - Fazem parte integrante deste termo, independentemente de transcrição, todas as normas (NBRs) da Associação Brasileira de Normas Técnicas (ABNT), Decretos e Leis que tenham relação com os serviços objeto do contrato.

5.8 - A execução do contrato não gerará vínculo empregatício entre os empregados da Contratada e a Administração, vedando-se qualquer relação entre estes que caracterize pessoalidade e subordinação direta.

5.9 - Nenhuma obra, reparo ou serviço a ser executado no subsolo, solo e espaço aéreo das vias ou logradouros públicos do Município de Quixeramobim, Estado do Ceará, quando cabível, poderá ser iniciado sem o prévio alvará, a ser expedido pelo órgão competente. O referido alvará deverá ser mantido no local da obra até sua conclusão.

5.10 - Deverão ser obedecidas às condicionantes da Licença Ambiental aplicáveis à obra, quando cabível, bem como dos pareceres técnicos que subsidiaram suas emissões, incluindo, mas não se limitando, a Resolução CONAMA nº 382/2006 - "Estabelece os limites máximos de emissão de poluentes atmosféricos para fontes fixas".

5.1 - Das medidas preliminares:

5.11.1 - Em documento específico Anexo ao Edital ou Aviso de Contratação Direta, conforme o caso, serão apresentados todos os procedimentos e especificações técnicas para a obra e serviço.

5.11.2 - Quaisquer materiais e/ou serviços que não estejam explicitamente discriminados nas Especificações Técnicas deverão obedecer às normas ou especificações elaboradas pela Associação Brasileira de Normas Técnicas - ABNT.

5.11.3 - Nenhuma obra poderá ser executada sem o respectivo projeto de arquitetura e/ou engenharia, o mesmo se aplicando as eventuais modificações que venham a ser identificadas como necessárias na fase de execução. Modificações de caráter emergencial, que não elevem o custo da obra, podem ser executadas desde que a fiscalização apresente justificativa por escrito, descrevendo as condições que impossibilitam aguardar a elaboração de um projeto específico e a solução técnica adotada.

5.11.4 - Em função de peculiaridades locais, os projetos de engenharia poderão incluir especificações técnicas complementares, as quais poderão inclusive contrariar recomendações constantes das Especificações Técnicas, desde que tecnicamente justificado.

5.12 - Do estudo do Projeto Executivo:

5.12.1 - Antes da realização da Reunião para o início de obras, a Empresa executora e a CONTRATANTE deverão promover completa reavaliação técnica dos projetos, especificações, memorial descritivo e planilha orçamentária das obras, observando em especial os Métodos Construtivos, as Normas de Acessibilidade e as normas específicas dos órgãos fiscalizadores. Caso sejam observadas discrepâncias ou incorreções que exijam soluções extra canteiro de obra, as mesmas deverão ser encaminhadas através de documento hábil, ao conhecimento da chefia imediata, com sugestão de soluções, se for o caso.

5.13 - Da ART da obra:

5.13.1 - A Anotação de Responsabilidade Técnica - ART, é o registro do contrato (escrito ou verbal) entre o profissional da empresa executante e o Município de Quixeramobim, Estado do Ceará, e identifica os responsáveis pelos empreendimentos relativos à área tecnológica. A ART deverá ser apresentada após a assinatura do contrato, preferencialmente antes ou no início do desenvolvimento da atividade, para evitar a cobrança de multas. O Artigo 3º do Resolução nº425/98 do CONFEA determina que nenhuma obra ou serviço poderá ter início sem o registro da ART.

5.14 - Do diário de obras:

5.14.1 - O livro Diário de Obra deverá ser aberto pela Empresa executante de acordo com o modelo previsto nas normas, contendo:

5.14.1.1 - Termo de abertura;

5.14.1.2 - Data de abertura até 10 (dez) dias úteis após o recebimento da Ordem de Serviço;

5.14.1.3 - Todas as folhas numeradas;

5.14.1.4 - Folhas em 03 (três) vias com a seguinte destinação:

- 01 (uma) via permanece no diário;
- 01 (uma) via para a Fiscalização de Obras; e
- 01 (uma) via para a Empresa executante.

5.14.2 - A escrituração do Diário de Obras deverá ser realizada pelo Fiscal da CONTRATANTE e o engenheiro residente, devendo o livro permanecer constantemente no local da obra.

#### **6 - MODELO DE GESTÃO DO CONTRATO:**

6.1 - O contrato deverá ser executado fielmente pelas partes, de acordo com as cláusulas avençadas e as normas da Lei nº 14.133, de 2021, e cada parte responderá pelas consequências de sua inexecução total ou parcial (Lei nº 14.133/2021, art. 115, *caput*).

6.2 - A gestão do contrato será exercida por Representante da Administração, formalmente designado pelo(a) ordenador(a) de despesas, para acompanhar a execução do instrumento contratual, com vistas à promoção das medidas necessárias à fiel execução das condições previstas no ato convocatório e no instrumento contratual. As atribuições do servidor designado para gestão do contrato estão estabelecidas na Lei Complementar nº 102/2024, de 17 de janeiro de 2024, da Prefeitura Municipal de Quixeramobim.

6.3 - A fiscalização da contratação será exercida por Representante da Administração, formalmente designado pelo(a) ordenador(a) de despesas, permitida a contratação de terceiros para assisti-los e subsidiá-los com informações pertinentes a essa atribuição, com as atribuições de subsidiar ou assistir o Gestor de Contrato. As atribuições do servidor designado para fiscalização do contrato estão estabelecidas na Lei Complementar nº 102/2024, de 17 de janeiro de 2024, da Prefeitura Municipal de Quixeramobim.

6.3.1 - Na hipótese da contratação de terceiros prevista no artigo anterior, deverão ser observadas as seguintes regras:

I - a empresa ou o profissional contratado assumirá responsabilidade civil objetiva pela veracidade e pela precisão das informações prestadas, firmará termo de compromisso de confidencialidade e não poderá exercer atribuição própria e exclusiva de fiscal de contrato.

II - a contratação de terceiros não eximirá de responsabilidade o fiscal do contrato, nos limites das informações recebidas do terceiro contratado.

6.4 - Em caso de impedimento, ordem de paralisação ou suspensão do contrato, o cronograma de execução será prorrogado automaticamente pelo tempo correspondente, anotadas tais circunstâncias mediante simples apostila (Lei nº 14.133/2021, art. 115, §5º).

6.5 - A execução do contrato deverá ser acompanhada e fiscalizada pelo(s) fiscal(is) do contrato, ou pelos respectivos substitutos (Lei nº 14.133/2021, art. 117, *caput*), formalmente designados.

6.6 - O fiscal do contrato anotará em registro próprio todas as ocorrências relacionadas à execução do contrato, determinando o que for necessário para a regularização das faltas ou dos defeitos observados (Lei nº 14.133/2021, art. 117, §1º).

6.7 - O fiscal do contrato informará a seus superiores, em tempo hábil para a adoção das medidas convenientes,

a situação que demandar decisão ou providência que ultrapasse sua competência (Lei nº 14.133/2021, art. 117, §2º).

6.8 - O contratado será obrigado a reparar, corrigir, remover, reconstruir ou substituir, a suas expensas, no total ou em parte, o objeto do contrato em que se verificarem vícios, defeitos ou incorreções resultantes de sua execução ou de materiais nela empregados (Lei nº 14.133/2021, art. 119).

6.9 - O contratado será responsável pelos danos causados diretamente à Administração ou a terceiros em razão da execução do contrato, e não excluirá nem reduzirá essa responsabilidade a fiscalização ou o acompanhamento pelo contratante (Lei nº 14.133/2021, art. 120).

6.10 - Somente o contratado será responsável pelos encargos trabalhistas, previdenciários, fiscais e comerciais resultantes da execução do contrato (Lei nº 14.133/2021, art. 121, *caput*).

6.11 - A inadimplência do contratado em relação aos encargos trabalhistas, fiscais e comerciais não transferirá à Administração a responsabilidade pelo seu pagamento e não poderá onerar o objeto do contrato (Lei nº 14.133/2021, art. 121, §1º).

6.12 - As comunicações entre o órgão ou entidade e a contratada devem ser realizadas por escrito sempre que o ato exigir tal formalidade, admitindo-se o uso de mensagem eletrônica para esse fim.

6.13 - O órgão ou entidade poderá convocar representante da empresa para adoção de providências que devam ser cumpridas de imediato.

6.14 - A CONTRATADA deverá manter preposto para representá-la na execução do contrato.

6.14.1 - A indicação ou a manutenção do preposto da empresa poderá ser recusada pelo órgão ou entidade, desde que devidamente justificada, devendo a empresa designar outro para o exercício da atividade.

6.15 - Após a assinatura do contrato ou instrumento equivalente, o órgão ou entidade poderá convocar o representante da empresa contratada para reunião inicial para apresentação do plano de fiscalização, que conterá informações acerca das obrigações contratuais, dos mecanismos de fiscalização, das estratégias para execução do objeto, do plano complementar de execução da contratada, quando houver, do método de aferição dos resultados e das sanções aplicáveis, dentre outros.

6.16 - Regulamentos e Normativos internos devem ser obedecidos durante a vigência desta Contratação.

#### **7 - INFRAÇÕES E SANÇÕES ADMINISTRATIVAS:**

7.1 - As penalidades aplicáveis ao contratado seguirão as disposições previstas no Edital e na Minuta do Contrato, em conformidade com a Lei nº 14.133/2021.

#### **8 - CRITÉRIOS DE MEDIÇÃO E DE PAGAMENTO:**

##### **Recebimento**

8.1 - Ao final de cada etapa da execução contratual, conforme previsto no Cronograma Físico-Financeiro, o Contratado apresentará a medição prévia dos serviços executados no período, por meio de planilha e memória de cálculo detalhada.

8.1.1 - Tratando-se de obra ou serviço de engenharia, ao final de cada etapa da execução contratual, conforme previsto no Cronograma Físico-Financeiro, o Contratado apresentará a medição prévia dos serviços executados no período, por meio de planilha e memória de cálculo detalhada.

8.1.2 - Uma etapa será considerada efetivamente concluída quando os serviços previstos para aquela etapa, no Cronograma Físico-Financeiro, estiverem executados em sua totalidade.

8.1.3 - O Contratado também apresentará, a cada medição, os documentos comprobatórios da procedência legal dos produtos e subprodutos florestais utilizados naquela etapa da execução contratual, quando for o caso.

8.2 - Os serviços serão recebidos provisoriamente, no prazo de 10(dez) dias, pelo fiscal do contrato designado, mediante termos detalhados, quando verificado o cumprimento das exigências deste termo e do contrato.

8.2.1 - O prazo da disposição acima será contado do recebimento de comunicação de cobrança oriunda do contratado com a comprovação da prestação dos serviços a que se referem a parcela a ser paga.

8.2.2 - Para efeito de recebimento provisório, ao final de cada período de faturamento, o fiscal do contrato irá apurar o resultado das avaliações da execução do objeto e, se for o caso, a análise do desempenho e qualidade da prestação dos serviços realizados em consonância com os indicadores previstos, que poderá resultar no

redimensionamento de valores a serem pagos à contratada, registrando em relatório a ser encaminhado ao gestor do contrato.

8.2.3 - Será considerado como ocorrido o recebimento provisório com a entrega do termo detalhado ou, em havendo mais de um a ser feito, com a entrega do último.

8.3 - O Contratado fica obrigado a reparar, corrigir, remover, reconstruir ou substituir, às suas expensas, no todo ou em parte, o objeto em que se verificarem vícios, defeitos ou incorreções resultantes da execução ou materiais empregados, cabendo à fiscalização não atestar a última e/ou única medição de serviços até que sejam sanadas todas as eventuais pendências que possam vir a ser apontadas no recebimento provisório.

8.4 - A fiscalização não efetuará o ateste da última e/ou única medição de serviços até que sejam sanadas todas as eventuais pendências que possam vir a ser apontadas no recebimento provisório.

8.5 - O recebimento provisório também ficará sujeito, quando cabível, à conclusão de todos os testes de campo e à entrega dos Manuais e Instruções exigíveis.

8.6 - Os serviços poderão ser rejeitados, no todo ou em parte, quando em desacordo com as especificações constantes neste Termo de Referência e na proposta, sem prejuízo da aplicação das penalidades.

8.7 - Quando a fiscalização for exercida por um único servidor, o Termo Detalhado deverá conter o registro, a análise e a conclusão acerca das ocorrências na execução do contrato, em relação à fiscalização técnica e administrativa e demais documentos que julgar necessários, devendo encaminhá-los ao gestor do contrato para recebimento definitivo.

8.8 - Os serviços serão recebidos definitivamente no prazo de 15 (quinze) dias, contados do recebimento provisório, por servidor ou comissão designada pela autoridade competente, após a verificação da qualidade e quantidade do serviço e consequente aceitação mediante termo detalhado, obedecendo os seguintes procedimentos:

8.8.1 - Emitir documento comprobatório da avaliação realizada pelos fiscais técnico, administrativo e setorial, quando houver, no cumprimento de obrigações assumidas pelo Contratado, com menção ao seu desempenho na execução contratual, baseado em indicadores objetivamente definidos e aferidos, e a eventuais penalidades aplicadas, devendo constar do cadastro de atesto de cumprimento de obrigações, conforme regulamento.

8.8.2 - Realizar a análise dos relatórios e de toda a documentação apresentada pela fiscalização e, caso haja irregularidades que impeçam a liquidação e o pagamento da despesa, indicar as cláusulas contratuais pertinentes, solicitando ao Contratado, por escrito, as respectivas correções;

8.8.3 - Emitir Termo Detalhado para efeito de recebimento definitivo dos serviços prestados, com base nos relatórios e documentações apresentadas; e

8.8.4 - Comunicar a empresa para que emita a Nota Fiscal ou Fatura, com o valor exato dimensionado pela fiscalização.

8.8.5 - Enviar a documentação pertinente ao setor de contratos para a formalização dos procedimentos de liquidação e pagamento, no valor dimensionado pela fiscalização e gestão.

8.9 - No caso de controvérsia sobre a execução do objeto, quanto à dimensão, qualidade e quantidade, deverá ser observado o teor do art. 143 da Lei nº 14.133, de 2021, comunicando-se à empresa para emissão de Nota Fiscal quanto à parcela incontroversa da execução do objeto, para efeito de liquidação e pagamento.

8.10 - Nenhum prazo de recebimento ocorrerá enquanto pendente a solução, pelo Contratado, de inconsistências verificadas na execução do objeto ou no instrumento de cobrança.

8.11 - O recebimento provisório ou definitivo não excluirá a responsabilidade civil pela solidez e pela segurança do serviço nem a responsabilidade ético-profissional pela perfeita execução do contrato.

#### **Medições**

8.12 - As medições deverão ser elaboradas pela Empresa e serão compostas das seguintes partes:

- a) Planilhas dos serviços previstos, executados e acumulados;
- b) Memória de cálculo da medição;
- c) Relatórios de visita, caso necessário;
- d) Inventário fotográfico;

e) Diário de obras.

### **Liquidação**

8.13 - Para fins de liquidação, o setor competente deve verificar se a Nota Fiscal ou Fatura apresentada expressa os elementos necessários e essenciais do documento, tais como:

- I. o prazo de validade;
- II. a data da emissão;
- III. os dados do contrato e do órgão contratante;
- IV. o período respectivo de execução do contrato;
- V. o valor a pagar; e
- VI. eventual destaque do valor de retenções tributárias cabíveis.

8.14 - Havendo erro na apresentação da Nota Fiscal/Fatura, ou circunstância que impeça a liquidação da despesa, esta ficará sobrestada até que o Contratado providencie as medidas saneadoras, reiniciando-se o prazo após a comprovação da regularização da situação, sem ônus ao Contratante.

8.15 - A nota fiscal ou instrumento de cobrança equivalente deverá ser obrigatoriamente acompanhado da comprovação da regularidade fiscal, constatada por meio de consulta on-line aos sistemas oficiais de consulta pública ou mediante apresentação da documentação mencionada no art. 68 da Lei nº 14.133/2021.

8.16 - A Administração deverá realizar consulta aos sistemas oficiais de registro fiscal e cadastral para:

8.16.1 - verificar a manutenção das condições de habilitação exigidas;

8.16.2 - identificar possíveis restrições que impeçam a participação em licitação ou contratação, tais como proibição de contratar com a Administração Pública.

8.17 - Constatando-se irregularidade fiscal ou cadastral do contratado, será providenciada sua notificação, por escrito, para que, no prazo de 5 (cinco) dias úteis, regularize sua situação ou, no mesmo prazo, apresente sua defesa.

### **Prazo de pagamento**

8.18 - O pagamento será efetuado no prazo de até **30 (trinta) dias** contados da data de apresentação da Nota Fiscal/Fatura atestada pela Administração, na forma e prazo estabelecido neste termo.

8.19 - O pagamento somente será autorizado depois de efetuado o "atesto" pelo servidor competente, condicionado este ato à verificação da conformidade da Nota Fiscal/Fatura apresentada em relação ao objeto efetivamente entregue.

8.20 - A atualização financeira dos valores a serem pagos, em virtude de inadimplemento pela contratante, será efetuada através do INPC (Índice Nacional de Preços ao Consumidor), pro rata, desde a data final do período do adimplemento até a data do efetivo pagamento, desde que comprove que o contratante é o único responsável pelo atraso.

### **Forma de pagamento**

8.21 - O pagamento será realizado por meio de ordem bancária, para crédito em banco, agência e conta corrente indicados pelo Contratado.

8.22 - Será considerada data do pagamento o dia em que constar como emitida a ordem bancária para pagamento.

7.26 - Quando do pagamento, será efetuada a retenção tributária prevista na legislação aplicável.

8.22.1 - Independentemente do percentual de tributo inserido na planilha, quando houver, serão retidos na fonte, quando da realização do pagamento, os percentuais estabelecidos na legislação vigente.

8.23 - O Contratado regularmente optante pelo Simples Nacional, nos termos da Lei Complementar nº 123, de 2006, não sofrerá a retenção tributária quanto aos impostos e contribuições abrangidos por aquele regime. No entanto, o pagamento ficará condicionado à apresentação de comprovação, por meio de documento oficial, de que faz jus ao tratamento tributário favorecido previsto na referida Lei Complementar.

### **Reajuste**

8.24 - Os preços inicialmente contratados são fixos e irremovíveis no prazo de um ano contado da data do orçamento estimado.

8.25 - Após o interregno de um ano, e independentemente de pedido do Contratado, os preços iniciais serão reajustados, mediante a aplicação, pelo Contratante, do índice INCC-DI (Índice Nacional de Custo da Construção), exclusivamente para as obrigações iniciadas e concluídas após a ocorrência da anualidade.

8.26 - Nos reajustes subsequentes ao primeiro, o interregno mínimo de um ano será contado a partir dos efeitos financeiros do último reajuste.

8.27 - No caso de atraso ou não divulgação do(s) índice (s) de reajustamento, o Contratante pagará ao Contratado a importância calculada pela última variação conhecida, liquidando a diferença correspondente tão logo seja(m) divulgado(s) o(s) índice(s) definitivo(s).

8.28 - Nas aferições finais, o(s) índice(s) utilizado(s) para reajuste será(ão), obrigatoriamente, o(s) definitivo(s).

8.29 - Caso o(s) índice(s) estabelecido(s) para reajustamento venha(m) a ser extinto(s) ou de qualquer forma não possa(m) mais ser utilizado(s), será(ão) adotado(s), em substituição, o(s) que vier(em) a ser determinado(s) pela legislação então em vigor.

8.30 - Na ausência de previsão legal quanto ao índice substituto, as partes elegerão novo índice oficial, para reajustamento do preço do valor remanescente, por meio de termo aditivo.

8.31 - O reajuste poderá ser realizado por apostilamento.

#### **9 - FORMA E CRITÉRIOS DE SELEÇÃO DO FORNECEDOR:**

9.1 - O Fornecedor será selecionado por meio da realização de procedimento de LICITAÇÃO, na modalidade CONCORRÊNCIA PÚBLICA, sob a forma ELETRÔNICA, com adoção do critério de julgamento pelo MENOR PREÇO GLOBAL.

9.1.1 - A justificativa para parcelamento ou não da contratação encontra-se pormenorizada em Tópico específico dos Estudos Técnicos Preliminares, apêndice deste Termo de Referência.

9.2 - As exigências de habilitação jurídica, fiscal, social e trabalhista são aquelas usualmente aplicáveis à maioria dos objetos de contratação, conforme estabelecido no Edital do processo licitatório.

9.3 - Os critérios para habilitação econômico-financeira e qualificação técnica que o licitante deve atender estarão em conformidade com o que for determinado no Edital do processo licitatório.

#### **10 - ESTIMATIVAS DO VALOR DA CONTRATAÇÃO:**

10.1 - O custo estimado total da contratação, que corresponde ao valor máximo aceitável, é de **R\$ 374.771,34 (TREZENTOS E SETENTA E QUATRO MIL E SETECENTOS E SETENTA E UM REAIS E TRINTA E QUATRO CENTAVOS)**, conforme custos unitários apostos na tabela do item 1.1 deste termo e de acordo com a planilha orçamentária anexada ao processo.

10.2 - No valor acima estão incluídas todas as despesas ordinárias diretas e indiretas decorrentes da execução do objeto, inclusive tributos e/ou impostos, encargos sociais, trabalhistas, previdenciários, fiscais e comerciais incidentes, taxa de administração, frete, seguro e outros necessários ao cumprimento integral do objeto da contratação.

#### **11 - ADEQUAÇÃO ORÇAMENTÁRIA:**

11.1 - As despesas decorrentes da presente contratação correrão à conta de recursos específicos consignados no Orçamento Geral da Unidade Gestora FUNDO MUNICIPAL DE SAÚDE.

11.2 - A contratação será atendida pela seguinte dotação orçamentária/elemento e subelemento de despesas/fonte de recursos:

- 13 01 10 302 1304 2.067 3.3.90.39.16 150010200

#### **12 - CONSIDERAÇÕES FINAIS:**

12.1 - Os casos omissos serão decididos pelo contratante, segundo as disposições contidas na Lei n. 14.133, de 2021, e demais normas aplicáveis e, subsidiariamente, segundo as disposições contidas na Lei n. 8.078, de 1990 - Código de Defesa do Consumidor - e normas e princípios gerais dos contratos.

12.2 - Eventuais alterações do objeto desta contratação reger-se-ão pela disciplina dos arts. 124 e seguintes da Lei nº 14.133, de 2021.





12.3 - O contratado é obrigado a aceitar, nas mesmas condições contratuais, os acréscimos ou supressões que se fizerem necessários, até o limite de 25% (vinte e cinco por cento) do valor inicial atualizado do contrato, no que couber.

12.4 - As alterações contratuais deverão ser promovidas mediante celebração de termo aditivo, submetido à prévia aprovação da consultoria jurídica do contratante, salvo nos casos de justificada necessidade de antecipação de seus efeitos, hipótese em que a formalização do aditivo deverá ocorrer no prazo máximo de 1 (um) mês (art. 132 da Lei nº 14.133, de 2021).

12.5 - Registros que não caracterizam alteração do contrato podem ser realizados por simples apostila, dispensada a celebração de termo aditivo, na forma do art. 136 da Lei n. 14.133/2021.

### **13 - FORO:**

13.1 - Fica eleito o Foro da comarca do Município de Quixeramobim, Estado do Ceará para dirimir os litígios que decorrerem da execução deste Termo de Referência que não puderem ser compostos pela conciliação.



GOVERNO MUNICIPAL DE  
**QUIXERAMOBIM**



# PREFEITURA MUNICIPAL DE QUIXERAMOBIM

## PROJETO BÁSICO

**OBRA:**  
**SERVIÇOS DE REFORMA E ADEQUAÇÃO DE AMBIENTES  
NA POLICLINICA MUNICIPAL**

**LOCAL: RUA QUINZE DE NOVEMBRO - CENTRO -  
QUIXERAMOBIM - CE**

**MUNICÍPIO: QUIXERAMOBIM/ CE**

**DATA: DEZ / 2024**

PREFEITURA DE QUIXERAMOBIM  
CNPJ N° 07.744.303/0001-68 | CGF N° 06.920.168-4 | Tel.: 88 3441-1273  
Rua Dr. Alvaro Fernandes, 36/42 | Centro | Quixeramobim/CE | CEP 63.800-000  
Site: [www.quixeramobim.ce.gov.br](http://www.quixeramobim.ce.gov.br)

  
Geordano de Araújo Pessoa  
Eng° Civil RNP 0530183610  
CPF 879.725.903-97



## ÍNDICE

1. APRESENTAÇÃO
2. MEMORIAL DESCRITIVO/ ESP. TÉCNICAS
3. MAPA DO ESTADO/ MUNICÍPIO
4. RELATÓRIO FOTOGRÁFICO
5. ORÇAMENTO
6. CRONOGRAMA FÍSICO/ FINANCEIRO
7. MEMORIAL DE CÁLCULO/ QUANTITATIVOS
8. COMPOSIÇÃO DE PREÇOS UNITÁRIOS
9. COMPOSIÇÃO DO BDI
10. COMPOSIÇÃO DOS ENCARGOS SOCIAIS
11. ANOTAÇÃO DE RESPONSABILIDADE TÉCNICA – ART/RRT
12. PEÇAS TÉCNICAS



GOVERNO MUNICIPAL DE  
**QUIXERAMOBIM**



## 1. APRESENTAÇÃO

**PREFEITURA DE QUIXERAMOBIM**

CNPJ N° 07.744.303/0001-68 | CGF N° 06.920.168-4 | Tel.: 88 3441-1273

Rua Dr. Alvaro Fernandes, 36/42 | Centro | Quixeramobim/CE | CEP 63.800-000

Site: [www.quixeramobim.ce.gov.br](http://www.quixeramobim.ce.gov.br)



## 1.0 - APRESENTAÇÃO

O presente trabalho trata dos serviços de reforma e adequação de ambientes na Policlínica Municipal situada à Rua Quinze de Novembro, no centro do município de Quixeramobim-Ce.

Com a modernização do sistema de saúde e na tentativa de atender e diagnosticar com mais agilidade e assertividade os diagnósticos dos usuários que procuram o sistema público de Quixeramobim, a administração adquiriu uma unidade de tomografia, necessitando urgente de um ambiente com infraestrutura adequada para seu funcionamento.

A edificação em questão tem boa estrutura, necessitando apenas de adequação dos ambiente e manutenção corretiva, pois possui desgaste natural devido seu uso.

Estas intervenções vão desde a criação de espaço adequado para instalação do Tomografo, Retelhamento, manutenção da rede elétrica e hidrossanitária e pintura geral da edificação.

Apresentamos o projeto de Reforma.

Acompanha este volume:

- ✓ Memorial descritivo dos serviços a serem executados;
- ✓ Resumo e Orçamento;
- ✓ Composições Analítica;
- ✓ Cronograma;
- ✓ Composição do BDI;
- ✓ Tabela de Encargos Sociais;
- ✓ Planta baixa.

### Localização da Obra

A referida obra será executada na Rua Quinze de Novembro, no centro da Cidade de Quixeramobim/CE, conforme plantas de situação.

  
Geordano de Araújo Pessoa  
Engº Civil RNP 0530183610  
CPF 879.725.903-97

# MAPA DE LOCALIZAÇÃO

POLICLINICA MUNICIPAL  
RUA 15 DE NOVENBRO - QUIXERAMOBIM - CE  
COORDENADAS: -5.19629, -39.29709

**Legenda**

- Academia Mult Trainer
- AUTARQUIA TRANSITO
- LOCAL DA OBRA - POLICLINICA
- O Boticário
- Quixeramobim
- ROTA DE ACESSO



*[Handwritten signature]*



GOVERNO MUNICIPAL DE  
**QUIXERAMOBIM**



## 2. MEMORIAL DESCRITIVO/ ESP. TÉCNICAS

**PREFEITURA DE QUIXERAMOBIM**

CNPJ N° 07.744.303/0001-68 | CGF N° 06.920.168-4 | Tel.: 88 3441-1273

Rua Dr. Alvaro Fernandes, 36/42 | Centro | Quixeramobim/CE | CEP 63.800-000

Site: [www.quixeramobim.ce.gov.br](http://www.quixeramobim.ce.gov.br)



## **2.0 – MEMORIAL DESCRITIVO**

### **2.1 – CONSIDERAÇÕES INICIAIS**

#### **2.1.1 – OBJETO DESTA ESPECIFICAÇÃO:**

O presente memorial descritivo e especificações técnicas têm por objetivo estabelecer as normas e condições a serem obedecidas nas obras de manutenção das edificações, no Município de Quixeramobim - CE. Estas especificações têm também, a finalidade de estabelecer os direitos e as obrigações da Prefeitura Municipal de Quixeramobim, doravante designada CONTRATANTE, e da Construtora, a quem será confiada à execução dos serviços, doravante designada CONTRATADA.

### **3.0 – CABE A CONTRATADA:**

#### **3.1 – VISITAR A OBRA ANTES DA EXECUÇÃO:**

A visita do construtor ao local da obra é de suma importância, pois cabe a ele a responsabilidade pela execução dos serviços contratados sem alegação de desconhecimento em todo ou em partes da obra.

#### **3.2 – MANTER NA OBRA OS SEGUINTE DOCUMENTOS:**

- A) Uma via do contrato;
- B) Cópias dos projetos e detalhes de execução para uso exclusivo da fiscalização;
- C) Registro das alterações regulares autorizadas;
- D) Cronograma de execução devidamente atualizado;
- E) Cópia do orçamento correspondente a obra;
- F) Cópia da ART de execução da Obra.

#### **3.3 – APRESENTAR QUADRO TÉCNICO:**

A contratada deverá apresentar à contratante, antes do início de execução dos serviços, um comprovante que possua em seu quadro técnico na data da licitação, um profissional de nível superior reconhecido pelo CREA-CE e ou CAU-CE, detentor de acervo técnico que comprove a execução de serviços semelhantes aos discriminados nesta especificação.

### **4.0 – CABE A CONTRATANTE:**

#### **4.1 – FORNECER PROJETOS:**

A contratante fornecerá à construtora, mediante pedido por escrito, os projetos de arquitetura, assim como os seus respectivos detalhes.





#### 4.2 – FISCALIZAR:

A contratante efetuará fiscalização regular dos serviços através de técnicos da sua Equipe de Fiscalização, com autoridade para exercer toda e qualquer ação de controle de fiscalização dos serviços.

#### 4.3 – CONSIDERAÇÕES GERAIS

Em caso de dúvida ou divergência na interpretação dos projetos e especificações, deverá ser consultada a fiscalização.

Serão impugnados pela fiscalização todos os serviços executados em desacordo com as especificações e projetos.

A comunicação entre a CONTRATANTE e a CONTRATADA, e vice-versa, relativa à execução da obra, somente terão validade se efetuadas por escrito.

A não ser quando especificados em contrário, os materiais a empregar serão novos, todos nacionais, comprovadamente a 1ª qualidade e satisfaçam rigorosamente as condições nesta especificação e obedecerão às prescrições das normas da ABNT. As expressões de "primeira qualidade" ou "similar" significa, quando existirem diferentes graduações de qualidade de um mesmo produto, essa graduação a ser utilizada será sempre a maior, e para que todo e qualquer "similar" possam ser utilizados, o construtor deverá consultar a FISCALIZAÇÃO por escrito, e em caso de aprovação ou desaprovação, está também será comunicada por escrito.

#### 4.4 – DISPOSIÇÕES GERAIS

Todos os serviços deverão ser executados com rigorosa obediência às normas da ABNT – Associação Brasileira de Normas Técnicas, bem como as normas das concessionárias locais, código de obras, plano diretor do município e as presentes especificações.

  
Geordano de Araújo Pessoa  
Engº Civil RNP 0630183610  
CPF: 879.725.903-97



## ESPECIFICAÇÕES TÉCNICAS

1. ADMINISTRAÇÃO DE OBRA  
1. ADMINISTRAÇÃO DE OBRA  
CPADM ADMINISTRAÇÃO DE OBRA (%)

### 2. SERVIÇOS PRELIMINARES

#### 2.1. C1937 PLACAS PADRÃO DE OBRA (M2)

A PLACA DE OBRA TERÁ DIMENSÕES 2.00m X 3.00m, DEVENDO SEGUIR OS PADRÕES VIGENTES E CONTIDOS NAS CARTILHAS INDICATIVAS D, FICANDO EM LOCAL VISÍVEL, CONTENDO VALOR TOTAL DA OBRA, AGENTES PARTICIPANTES, OBJETO DO CONTRATO, LOCALIDADE, MUNICÍPIO, DATAS DE INÍCIO E TERMINO DA OBRA.

#### 2.2. C1047 DEMOLIÇÃO DE COBOGÓS (M2)

DEMOLIR O COBOGÓ PARA FECHAMENTO POSTERIOR DA RECEPÇÃO 02.

#### 2.3. C2210 RETIRADA DE PORTAS E JANELAS, INCLUSIVE BATENTES (M2)

AS PORTAS E JANELAS QUE ESTIVEREM EM CONDIÇÕES DE SEREM REAPROVEITADAS, DEVERÃO SER ARMAZENADAS EM LOCAL APROPRIADO. A RETIRADA DOS BATENTES DEVERÁ SER FEITA CUIDADOSAMENTE DE MODO A EVITAR DANOS NA PAREDE ONDE ESTÃO FIXADOS. DEVERÃO SER TOMADAS MEDIDAS ADEQUADAS PARA PROTEÇÃO CONTRA DANOS AOS OPERÁRIOS, AOS TRANSEUNTES E OBSERVADAS AS PRESCRIÇÕES DA NORMA REGULAMENTADORA NR 18 - CONDIÇÕES DE TRABALHO NA INDÚSTRIA DA CONSTRUÇÃO. USO DE MÃO-DE-OBRA HABILITADA. USO OBRIGATÓRIO DE EQUIPAMENTO DE PROTEÇÃO INDIVIDUAL (EPI)

#### 2.4. C3040 RETIRADA DE GRADE DE FERRO (M2)

AS GRADES DE FERRO QUE ESTIVEREM EM CONDIÇÕES DE SEREM REAPROVEITADAS, DEVERÃO SER ARMAZENADAS EM LOCAL APROPRIADO. A RETIRADA DOS CHUMBADORES DEVERÁ SER FEITA CUIDADOSAMENTE DE MODO A EVITAR MAIORES DANOS NA PAREDE ONDE ESTÃO FIXADOS. DEVERÃO SER TOMADAS MEDIDAS ADEQUADAS PARA PROTEÇÃO CONTRA DANOS AOS OPERÁRIOS, AOS TRANSEUNTES E OBSERVADAS AS PRESCRIÇÕES DA NORMA REGULAMENTADORA NR 18 - CONDIÇÕES



DE TRABALHO NA INDÚSTRIA DA CONSTRUÇÃO. USO DE MÃO-DE-OBRA HABILITADA. USO OBRIGATÓRIO DE EQUIPAMENTO DE PROTEÇÃO INDIVIDUAL (EPI)

**2.5. C1064 DEMOLIÇÃO DE PISO CERÂMICO (M2)**

DEVERÃO SER TORNADAS MEDIDAS ADEQUADAS PARA PROTEÇÃO CONTRA DANOS AOS OPERÁRIOS E OBSERVADAS ÀS PRESCRIÇÕES A NORMA REGULAMENTADORA NR 18 E DA NBR 5682/77 CONTRATO, EXECUÇÃO E SUPERVISÃO DE DEMOLIÇÕES. EXECUÇÃO OS AZULEJOS DEVERÃO SER RETIRADOS CUIDADOSAMENTE, COM A UTILIZAÇÃO DE FERRAMENTAS ADEQUADAS DE MODO A NÃO DANIFICAR AS INSTALAÇÕES E EQUIPAMENTOS EXISTENTES NO LOCAL. O MATERIAL DEVERÁ SER TRANSPORTADO PARA LOCAL CONVENIENTE E POSTERIORMENTE RETIRADO DA OBRA COMO ENTULHO.

**2.6. C1043 DEMOLIÇÃO DE ALVENARIA DE TIJOLOS S/ REAPROVEITAMENTO (M3)**

SERÃO DEMOLIDAS AS PAREDES TUDO DE ACORDO COM O ORÇAMENTO E EM CONFORMIDADE COM O PROJETO. DEVERÃO SER DEMOLIDOS VÃOS DE ALVENARIA PARA A INSTALAÇÃO DE NOVAS JANELAS E PORTAS CONFORME ORÇAMENTO. A ALVENARIA SERÁ DEMOLIDA UTILIZANDO-SE FERRAMENTAS ADEQUADAS E OBEDECENDO AOS CRITÉRIOS DE SEGURANÇA RECOMENDADOS. O MATERIAL DEVERÁ SER TRANSPORTADO PARA LOCAL CONVENIENTE E POSTERIORMENTE RETIRADO DA OBRA COMO ENTULHO PELA EMPREITEIRA.

**2.7. C1070 DEMOLIÇÃO DE REVESTIMENTO C/ARGAMASSA (M2)**

OS REVESTIMENTOS DANIFICADOS DEVERÃO SER DEMOLIDOS E EXECUTADOS NOVAMENTE, ATENDENDO AS NORMAS E ORIENTAÇÕES VIGENTES.

**2.8. C1049 DEMOLIÇÃO DE CONCRETO SIMPLES (M3)**

DEVERÁ SER EXECUTADA A DEMOLIÇÃO DE CONCRETO SIMPLES NA EXTENSÃO INDICADA, RETIRANDO O PISO EXISTENTE PARA POSTERIORES SERVIÇOS. PODE-SE SER USADO MARTELETE ELÉTRICO PARA AUXÍLIO E AGILIDADE NA EXECUÇÃO DOS SERVIÇOS.

**2.9. C4913 REMOÇÃO DE PINTURA LÁTEX (RASPAGEM E/OU LIXAMENTO E/OU ESCOVAÇÃO) (M2)**

ANTES DE REALIZAR NOVA PINTURA NAS ALVENARIAS EXISTENTES, EXECUTAR A REMOÇÃO DA PINTURA ANTIGA, PODENDO REALIZAR DAS SEGUINTE FORMAS.



RASPAGEM COM ESPÁTULA, LIXAMENTO E ESCOVAÇÃO. VERIFICAR QUAL A MELHOR FORMA DE EXECUTAR O SERVIÇO.

2.10. C0702 CARGA MANUAL DE ENTULHO EM CAMINHÃO BASCULANTE (M3)

DESTINA-SE A CARGA DO ENTULHO PROVENIENTE DA EXECUÇÃO DE OBRA, SENDO EXECUTADO MANUALMENTE, POR OPERÁRIOS CONTRATADOS DA EMPREITEIRA.

2.11. C2530 TRANSPORTE DE MATERIAL, EXCETO ROCHA EM CAMINHÃO ATÉ 10KM (M3)

DESTINA-SE AO TRANSPORTE DO ATERRO DE AQUISIÇÃO E A RETIRADA DO ENTULHO EM CAMINHÃO BASCULANTE DE 6.00 OU 12.00M<sup>3</sup> COM DMT de até 10km.

2.12. C2102 RASPAGEM E LIMPEZA DO TERRENO (M2)

SERÃO RETIRADAS AS VEGETAÇÕES RASTEIRAS, E LIMPEZA DAS ÁREAS DE JARDIM, REMOVENDO OS DETRITOS E OBSTÁCULOS EXISTENTES ENCONTRADOS NO LOCAL, PARA QUE NÃO AFETE A SEGURANÇA DAS INSTALAÇÕES DA PRESENTE OBRA.

NÃO SERÁ PERMITIDA A QUEIMA DOS DETRITOS/MATERIAIS A SEREM REMOVIDOS, NO LOCAL. CASO NECESSÁRIO, A OBTENÇÃO DE AUTORIZAÇÃO LEGAL PARA A REMOÇÃO DE ÁRVORE, TRANSPLANTE OU PLANTIO DE MUDAS, A MESMA FICARÁ SOB A RESPONSABILIDADE DA EMPREITEIRA, JUNTO AOS ÓRGÃOS FISCALIZADORES.

A REMOÇÃO DE ENTULHO (BOTA-FORA) DA PRESENTE OBRA FICARÁ POR CONTA DA EMPREITEIRA, QUE PODERÁ A SEU CRITÉRIO, UTILIZAR CAÇAMBAS APROPRIADAS, OU CAMINHÕES CAÇAMBAS E CUIDANDO DA LIMPEZA DAS VIAS PÚBLICAS, PROTEGENDO INCLUSIVE A CARGA DOS CAMINHÕES COM LONA, SE NECESSÁRIO.

3. MOVIMENTO DE TERRA

3.1. C2784 ESCAVAÇÃO MANUAL SOLO DE 1A.CAT. PROF. ATÉ 1.50m (M3)

AS ESCAVAÇÕES MANUAIS NECESSÁRIAS À REALIZAÇÃO DOS SERVIÇOS DEVERÃO SER FEITAS, DE FORMA A EVITAR QUE A TERRA REMOVIDA ATRAPALHE O BOM ANDAMENTO DOS SERVIÇOS. PARA ISSO, RECOMENDA-SE QUE SEJA COLOCADA DE UM SÓ LADO DAS VALAS, DEIXANDO O OUTRO LADO DESIMPEDIDO. RECOMENDA-SE CUIDADOS 4 PARA EVITAR O INVOLUNTÁRIO ATERRAMENTO DAS VALAS, INCLUSIVE ATRAVÉS DO CARREGAMENTO POR ÁGUAS PLUVIAIS.



AS VALAS DEVERÃO TER O FUNDO NIVELADO, PODENDO O MESTRE DE OBRA USAR O ARAME DE MARCAÇÃO COMO REFERÊNCIA PARA NIVELAR O FUNDO DA VALA.

ESTA ESCAVAÇÃO DEVERÁ SER EXECUTADA ATÉ ENCONTRAR SOLO DE ESTABILIDADE COM LARGURA PRÉ DEFINIDA NO PROJETO REFERÊNCIA E EM TODA A EXTENSÃO DAS PAREDES.

#### 4. FUNDAÇÕES E ESTRUTURAS

4.1. C4592 ALVENARIA DE EMBASAMENTO EM TIJOLO CERÂMICO FURADO C/ ARGAMASSA CIMENTO E AREIA 1:4 (M3)

DEVERÁ SER EXECUTADA UMA ALVENARIA DE TIJOLO 1 VEZ COM ARGAMASSA MISTA DE CIMENTO, CAL E AREIA EM 1:2:8 PARA ELEVAÇÃO DO BALDRAME ATÉ A COTA DE NIVELAMENTO FUNDO DO PISO MORTO. OS BLOCOS CERÂMICOS NÃO PODERÃO TER TRINCAS E EMPENAMENTOS E PRONTOS PARA RECEBER O CINTAMENTO INFERIOR.

4.2. C2666 VERGA RETA DE CONCRETO ARMADO (M3)

SOBRE OS VÃO CRIADOS ENTRE A DUAS CLINICAS COVID, DEVERÃO SER EXECUTADAS VERGAS, COM TRESPASSE DENTRO DA ALVENARIA DE NO MÍNIMO 20CM. EM CADA UMA DAS VERGAS DEVERÁ SER INSERIDO UMA ARMADURA COM TRELIÇA METÁLICA TR8 E PREENCHIMENTO COM CONCRETO 15MPA;

#### 5. COBERTURA

5.1. C2200 RETELHAMENTO C/ TELHA CERÂMICA ATE 20% NOVA (M2)

ESTE SERVIÇO ENVOLVE A DESCIDA DOS ELEMENTOS VEDANTES DA COBERTURA, A SUA CLASSIFICAÇÃO, A IMERSÃO EM ÁGUA COM SABÃO EM PÓ, A LAVAGEM (DE CADA PEÇA DE MODO QUE TODA A SUJEIRAS REMOVÍVEIS DESAPAREÇA, A RECOLOCAÇÃO SOBRE O MADEIRAMENTO DA COBERTURA E TROCA DAS TELHAS QUEBRADAS;

A INSTALAÇÃO DAS TELHAS NOVAS SOBRE A ESTRUTURA DE MADEIRA, TERÃO NA PARTE DE BAIXO, CHANFRO PLANO E PARALELO ÀS RIPAS PARA EVITAR O SEU ESCORREGAMENTO. AS TELHAS SUPERIORES (OU DE CAPA) TERÃO NA PARTE INTERNA, SALIÊNCIA OU ANEL QUE LIMITA O RECEBIMENTO DAS TELHAS CAPA. O ASSENTAMENTO É FEITO INICIALMENTE COM OS CANAIS, NO SENTIDO DA INCLINAÇÃO DO TELHADO, DO BEIRAL PARA A CUMEEIRA, COLOCANDO-SE AS TELHAS COM AS EXTREMIDADES MAIS LARGA DO LADO DA CUMEEIRA. NA SUA PARTE MAIS LARGA, A DISTANCIA ENTRE DUAS FIEIRAS DE CANAIS SERÁ DE CERCA DE 5 CM. AS TELHAS SOBREPÕEM-SE CERCA DE 5CM. AS TELHAS SOBREPÕEM-SE CERCA DE 10 CM. AS



CAPAS SÃO COLOCADAS COM A EXTREMIDADE MAIS ESTREITA VOLTADA PARA O LADO DE CUMEEIRA E SOBREPOSIÇÃO LIMITADA PELA SALIÊNCIA ACIMA MENCIONADA É DE, APROXIMADAMENTE 10 CM.

**5.2. C4463 CUMEEIRA TELHA CERÂMICA, EMBOÇADA (M)**

CUMEEIRA RECEBENDO TELHAS À 90° DO EIXO AXIAL EM SENTIDO CONTRÁRIO E CHUMBADAS COM ARGAMASSA NO TRAÇO 1:2:8.

**5.3. C4464 EMBOÇAMENTO DA ÚLTIMA FIADA TELHA CERÂMICA (M)**

OS EMBOÇAMENTOS DA ÚLTIMA FIADA DE TELHA, PERPENDICULAR A CUMEEIRA, DEVERÃO SER EMBOÇADAS COM O USO DE CORDÃO DE ARGAMASSA TRAÇO 1:3 (CIMENTO E AREIA), COM A GARANTIA DE ALINHAMENTO, VEDAÇÃO E FIXAÇÃO A QUE SE DESTINAM.

**5.4. C0387 BEIRA E BICA EM TELHA COLONIAL (M)**

BEIRA E BICA NA LINHA FINAL DA COBERTA EM ARGAMASSA TRAÇO 1:2:8 (CIMENTO E AREIA).

**6. PAREDES E PAINÉIS**

**6.1. C0073 ALVENARIA DE TIJOLO CERÂMICO FURADO (9x19x19)cm C/ARGAMASSA MISTA DE CAL HIDRATADA ESP.=10cm (1:2:8) (M2)**

AS ALVENARIA DE VEDAÇÃO SERÃO CONFECCIONADAS EM TIJOLO CERÂMICO FURADO 9X19X19 (LARGURA X COMPRIMENTO X ALTURA) DE OITO FUIROS, DE PRIMEIRA QUALIDADE, BEM COZIDOS, LEVES, SONOROS, DUROS, COM AS FACES PLANAS, COR UNIFORME.

DEVE-SE COMEÇAR A EXECUÇÃO DAS PAREDES PELOS CANTOS, ASSENTADO-SE OS BLOCOS EM AMARRAÇÃO. DURANTE TODA A EXECUÇÃO, O NÍVEL E O PRUMO DE CADA FIADA DEVEM SER VERIFICADOS. OS BLOCOS DEVEM SER ASSENTADOS COM ARGAMASSA DE CIMENTO, CAL E AREIA, REVESTIDAS CONFORME ESPECIFICAÇÕES DO PROJETO DE ARQUITETURA.

**6.2. C4068 BANCADA DE GRANITO CINZA E=2cm (M2)**

A CONTRATADA DEVERÁ REALIZAR O ASSENTAMENTO E FORNECIMENTO DE MATERIAL E MÃO DE OBRA, PARA ASSENTAMENTO DE BANCADA EM GRANITO CINZA ANDORINHA E = 2 CM, APOIADA EM ALVENARIA DE TIJOLOS A SER EXECUTADA.



## 7. REVESTIMENTO

7.1. C0776 CHAPISCO C/ ARGAMASSA DE CIMENTO E AREIA S/PENEIRAR TRAÇO 1:3 ESP.= 5mm P/ PAREDE (M2)

7.2. C0781 CHAPISCO C/ ARGAMASSA DE CIMENTO E AREIA S/ PENEIRAR TRAÇO 1:4 P/ TETO (M2)

CHAPISCO É UMA ARGAMASSA BÁSICA DE CIMENTO E AREIA GROSSA, NA PROPORÇÃO DE 1:3, BASTANTE FLUÍDA, QUE APLICADA SOBRE AS SUPERFÍCIES PREVIAMENTE UMEDECIDAS TEM A PROPRIEDADE DE PRODUZIR UM VÉU IMPERMEABILIZANTE, ALÉM DE CRIAR UM SUBSTRATO DE ADERÊNCIA PARA A FIXAÇÃO DE OUTRO ELEMENTO COMO O REBOCO OU EMBOÇO.

TODAS AS ALVENARIAS DEVERÃO TER APLICAÇÃO DO CHAPISCO EM SUA TOTALIDADE.

7.3. C3028 REBOCO C/ ARGAMASSA DE CIMENTO E AREIA PENEIRADA, TRAÇO 1:3 (M2)

O REBOCO É A ARGAMASSA DE REGULARIZAÇÃO QUE DEVE DETERMINAR A UNIFORMIZAÇÃO DA SUPERFÍCIE, CORRIGINDO AS IRREGULARIDADES, PRUMOS, ALINHAMENTO DOS PAINÉIS. O TRAÇO DE EXECUÇÃO DO REBOCO É DE 1:3 (CIMENTO E AREIA).

PARA A EXECUÇÃO DO REBOCO É NECESSÁRIO TER DECORRIDO UM TEMPO MÍNIMO DE CARÊNCIA DA APLICAÇÃO DO CHAPISCO DE 3 DIAS E QUE PREFERENCIALMENTE OS ELEMENTOS EMBUTIDOS DAS LAJES TENHAM SIDO EXECUTADOS, AS TUBULAÇÕES ELÉTRICAS POR EXEMPLO. ANTES, AINDA, DE INICIAR A EXECUÇÃO DO REBOCO É CONVENIENTE FAZER UMA LIMPEZA DA SUPERFÍCIE, CASO NÃO TENHA SIDO FEITA ANTES DA APLICAÇÃO DO CHAPISCO, RETIRANDO SUJEIRA ACUMULADA (POEIRAS, GRAXAS, DESMOLDANTES, TINTAS ETC.).

7.4. C2127 REBOCO COM BARITA ESP.=1CM (M2)

O REBOCO É A ARGAMASSA DE REGULARIZAÇÃO QUE DEVE DETERMINAR A UNIFORMIZAÇÃO DA SUPERFÍCIE, CORRIGINDO AS IRREGULARIDADES, PRUMOS, ALINHAMENTO DOS PAINÉIS. O TRAÇO DE EXECUÇÃO DO REBOCO É DE 1:3 (CIMENTO E AREIA).

PARA A EXECUÇÃO DO REBOCO É NECESSÁRIO TER DECORRIDO UM TEMPO MÍNIMO DE CARÊNCIA DA APLICAÇÃO DO CHAPISCO DE 3 DIAS E QUE PREFERENCIALMENTE OS ELEMENTOS EMBUTIDOS DAS LAJES TENHAM SIDO



EXECUTADOS, AS TUBULAÇÕES ELÉTRICAS POR EXEMPLO. ANTES, AINDA, DE INICIAR A EXECUÇÃO DO REBOCO É CONVENIENTE FAZER UMA LIMPEZA DA SUPERFÍCIE, CASO NÃO TENHA SIDO FEITA ANTES DA APLICAÇÃO DO CHAPISCO, RETIRANDO SUJEIRA ACUMULADA (POEIRAS, GRAXAS, DESMOLDANTES, TINTAS ETC.).

ESTE SERVIÇO EM ESPECÍFICO UTILIZARÁ ARGAMASSA PREPARADA COM BARITA EM SUA COMPOSIÇÃO, DEVENDO SER ADQUIRIDA EM EMPRESA DE FORNECIMENTO CONHECIDA E DE RESPALDO, GARANTINDO SUA EFICIÊNCIA E QUALIDADE.

## 8. PISOS

### 8.1. C1607 LASTRO DE CONCRETO IMPERMEABILIZADO E=6CM (M2)

O CONTRA PISO TERÁ ESPESSURA DE 5CM, SENDO EXECUTADO COM ARGAMASSA DE CIMENTO E AREIA NO TRAÇO 1:3, NIVELADO, DESEMPENADO E RÚSTICO. EFETUAR EXCELENTE LIMPEZA COM VASSOURA E ÁGUA. POSTERIORMENTE LAVA-LO COM ÁGUA E COLA BRANCA.

### 8.2. C0219 ARMADURA DE TELA DE AÇO (M2)

NO PISO ONDE SERÁ INSTALADO O TOMOGRAFO, REALIZAR INSTALAÇÃO DE TELA PARA REFROÇO .

### 8.3. C2181 REGULARIZAÇÃO DE BASE C/ ARGAMASSA CIMENTO E AREIA S/ PENEIRAR, TRAÇO 1:3 - ESP= 3cm (M2)

A BASE DEVERÁ ESTAR NIVELADA, DESEMPENADA, CURADA E ENDURECIDA. O TRAÇO DEVE SER AJUSTADO EXPERIMENTALMENTE, OBSERVANDO-SE A CARACTERÍSTICA DA ARGAMASSA QUANTO À TRABALHABILIDADE. DEVE-SE CUIDAR PARA QUE AS CONDIÇÕES CLIMÁTICAS NÃO INTERFERAM NA APLICAÇÃO E CURA DA ARGAMASSA. NÃO SER DEVE SER EXECUTADO EM DIAS CHUVOSOS E DEVEM SER PROTEGIDOS DA AÇÃO DIRETA DO SOL LOGO APÓS A APLICAÇÃO. SOBRE A BASE OU LASTRO PREVIAMENTE LIMPO E UMEDECIDO FIXAM-SE GABARITOS, DISTANTES 2 M A 3 M ENTRE SI, QUE DEVEM SER USADOS COMO REFERÊNCIA DO NIVELAMENTO DA SUPERFÍCIE. SERÁ EMPREGADA A ARGAMASSA CONSTITUÍDA DE CIMENTO E AREIA MÉDIA OU GROSSA SEM PENEIRAR, NO TRAÇO 1:3.

### 8.4. C3007 PORCELANATO RETIFICADO NATURAL (FOSCO) C/ ARG. PRÉ-FABRICADA - P/ PISO (M2)





8.5. C1129 REJUNTAMENTO C/ ARG. PRÉ-FABRICADA, JUNTA ENTRE 2mm E 6mm EM CERÂMICA, ATÉ 30x30 cm (900 cm<sup>2</sup>) (PAREDE/PISO) (M2)

8.6. C2285 SOLEIRA DE GRANITO L= 25cm (M)

8.7. C3410 CALÇADA DE PROTEÇÃO EM CIMENTADO C/ BASE DE CONCRETO (M2) SERÁ EXECUTADO NA CALÇADA DE PROTEÇÃO, PAVIMENTAÇÃO EM CONCRETO SIMPLES COM 5 CM DE ESPESSURA, NO TRAÇO 1:3 (CIMENTO, AREIA).

#### 9. ESQUADRIAS

9.1. C4428 PORTA TIPO PARANÁ (0,80 x 2,10 m), COMPLETA (UN)

TODAS AS PORTAS DE MADEIRA SERÃO EM MATERIAL SEMI-OCO, DO TIPO PRANCHETA, PRÓPRIAS PARA PINTURA EM ESMALTE SINTÉTICO, DEVIDAMENTE ENCABEÇADAS, COM ADUELAS E ALIZARES, TAMBÉM EM MADEIRA E DIRETAMENTE CHUMBADOS NA ALVENARIA, CONFECCIONADAS DE ACORDO COM O PROJETO. AS FERRAGENS DESTAS PORTAS DEVERÃO SER DA MARCA PAPAIZ, ALIANZA, IMAB OU SIMILAR, COM FECHADURA DE CILINDRO EM LATÃO CROMADO DE 70 MM, MAÇANETA DO TIPO ALAVANCA E DOBRADIÇAS, EM NÚMERO DE 3 (TRÊS), DE AÇO LAMINADO COM EIXO E BOLAS DE LATÃO DE 3 1/2" X 3" X 2,4MM.

9.2. C1963 PORTA COMPLETA, BLINDOR/CHUMBO (0,80X2,10)m (S/ACESSÓRIOS) (UN)

9.3. C1961 PORTA COMPLETA, BLINDOR/CHUMBO (1,20X2,10)m (S/ACESSÓRIOS) (UN)

9.4. C1146 DOBRADIÇA CROMADA TIPO VAI - VEM (UN)

9.5. C1144 DOBRADIÇA CROMADA 3" X 2 1/2" (UN)

DOBRADIÇA CROMADA, SEGUINDO DIMENSÕES ESPECIFICADAS, PARA PORTA INTERNA.

9.6. C1361 FECHADURA COMPLETA PARA PORTA INTERNA (UN)

OS REBAIXOS E ENCAIXES PARA DOBRADIÇAS, FECHADURAS DE EMBUTIR, CHAPAS, ETC, TERÃO A FORMA DAS FERRAGENS, NÃO SENDO TOLERADAS FOLGAS QUE EXIJAM EMENDAS, OU QUAISQUER OUTROS ARTIFÍCIOS.



PARA O ASSENTAMENTO, SERÃO EMPREGADOS PARAFUSOS DE MATERIAL IDÊNTICO AO DAS DOBRADIÇAS, ACABAMENTO E DIMENSÕES CORRESPONDENTES AO DAS PEÇAS QUE FIXAREM.

QUANTO À ESCOLHA DO TIPO, DIMENSÕES E CUIDADOS DE APLICAÇÃO DE PARAFUSOS, OBSERVAR-SE-Á O DISPOSTO NAS NORMAS ABNT, PERTINENTES.

A FIXAÇÃO DOS PARAFUSOS DEVERÃO CORRER COM EMPREGO DE PARAFINA OU CERA DE ABELHA, NÃO SE ADMITINDO EM HIPÓTESE ALGUMA O EMPREGO DE SABÃO.

A LUBRIFICAÇÃO DAS FERRAGENS SÓ PODERÁ OCORRER COM EMPREGO DE GARAFIT EM PÓ.

9.7. C1517 JANELA DE FERRO TIPO CAIXILHO BASCULANTE OU FIXO (M2)

SERÁ EXECUTADO REQUADRO PARA RECEBIMENTO DO VIDRO NA SALA DE COMANDO.

9.8. C4951 VIDRO TEMPERADO INCOLOR C/MASSA E=10MM, COLOCADO (M2)

9.9. C1869 PEITORIL DE GRANITO L= 15 cm (M)

SERÃO EXECUTADOS NAS JANELAS E BASCULANTES, PEITORIS EM GRANITO CINZA ANDORINHA, ESPESSURA DE 2 CM E LARGURA DE 15 CM., ASSENTADOS COM ARGAMASSA NO TRAÇO 1:3. OS PEITORIS TERÃO UM CORTE LONGITUDINAL NA FACE INFERIOR PARA FORMAÇÃO DAS PINGADEIRAS.

9.10. C0384 BATE-MACAS EM MADEIRA BOLEADA (M)

SERÁ EXECUTADO RODAMEIO EM MADEIRA BOLEADA COM PINTURA EM VERNIZ, NAS CIRCULAÇÕES DE ACESSO AO TOMOGRAFO E RAIOS X.

## 10. INSTALAÇÕES ELÉTRICAS

AS INSTALAÇÕES ELÉTRICAS SERÃO EXECUTADAS DE ACORDO COM OS PROJETOS, NORMAS DA COELCE E NBR 5410. AS TUBULAÇÕES EMBUTIDAS SERÃO DE FABRICAÇÃO TIGRE OU SIMILAR. OS FIOS SERÃO DO TIPO PIRELLI OU SIMILAR E DISJUNTORES DA SIEMENS OU SIMILAR.

## 11. INSTALAÇÕES HIDROSSANITÁRIAS

A TUBULAÇÃO DE ÁGUA FRIA SERÁ EXECUTADA EM PVC RÍGIDO SOLDÁVEL (MARRON), AS RESPECTIVAS CONEXÕES SERÃO DO TIPO SOLDÁVEL PARA TODO O



TRECHO DA TUBULAÇÃO E SOLDÁVEL / ROSCÁVEL COM BUCHA DE LATÃO NAS SAÍDAS DOS PONTOS DE UTILIZAÇÃO. AS PEÇAS EMBUTIDAS NA ALVENARIA DEVERÃO SER RECOBERTAS COM 2 CM DE ARGAMASSA. OS METAIS SANITÁRIOS SERÃO DE BRONZE PADRÃO DECA OU SIMILAR.

A TUBULAÇÃO DE ESGOTO SERÁ EXECUTADA COM TUBOS E CONEXÕES DE PVC RÍGIDO, JUNTA SOLDADAS AO LONGO DA TUBULAÇÃO E COM UTILIZAÇÃO DE ANEL DE BORRACHA PARA CONEXÃO DOS PONTOS DE UTILIZAÇÃO. OS TUBOS ENTERRADOS DEVERÃO SER APOIADOS EM COLCHÃO DE AREIA E PROTEGIDAS COM ENVELOPE DE CONCRETO. A REDE NOVA DEVERÁ SER LIGADA À TUBULAÇÃO EXISTENTE, DEVENDO SER EXECUTADAS AS ADAPTAÇÕES NECESSÁRIAS. AS CAIXAS DE PASSAGEM / INSPEÇÃO QUE FICAREM NO INTERIOR DOS AMBIENTES DEVERÃO RECEBER DUAS TAMPAS, UMA COM ACABAMENTO DE CONCRETO PARA VEDAÇÃO DA CAIXA E OUTRA SOBREPOSTA A ESSA COM O ACABAMENTO NO MESMO PADRÃO DO PISO. DEVERÃO ESTAR INCLUÍDOS NOS PREÇOS O FORNECIMENTO E INSTALAÇÃO DE TUBOS, INCLUSIVE CONEXÕES E PASTA LUBRIFICANTE, ABERTURA E FECHAMENTO DE RASGOS NAS PAREDES, OU ESCAVAÇÃO E REATERRO APILOADO DE VALAS COM PROFUNDIDADE MÉDIA DE 60CM, OU FIXAÇÃO POR GRAMPOS OU PRESILHAS QUANDO TUBULAÇÃO APARENTE.

A LOUÇA SANITÁRIA PARA BACIA, LAVATÓRIO E ACESSÓRIOS SERÁ DE CERÂMICA ESMALTADA NA COR BRANCA. AS PEÇAS SERÃO BEM COZIDAS, DESEMPENADAS, SEM DEFORMAÇÕES, TRINCAS OU FENDAS, DURAS, SONORAS, RESISTENTES E IMPERMEÁVEIS. O ESMALTE SERÁ HOMOGÊNEO, SEM MANCHAS, DEPRESSÕES, GRANULAÇÕES OU FENDILHAMENTO E COR UNIFORME. A INSTALAÇÃO DAS PEÇAS SERÁ EXECUTADA CONFORME AS INDICAÇÕES DO FABRICANTE, DEVENDO-SE APRESENTAR FIRMES E ESTANQUES. OS ARREMATES JUNTO AOS PISOS E PAREDES DEVERÃO SER CUIDADOSOS E SEM FALHAS OU FENDAS. A JUNTA DO VASO SANITÁRIO AO PISO DEVERÁ SER CALAFETADA COM CIMENTO BRANCO. A EXECUÇÃO DA INSTALAÇÃO DEVERÁ OBEDECER às POSIÇÕES INDICADAS NOS PROJETOS E EM CASOS OMISSOS, A FISCALIZAÇÃO DEVERÁ SER CONSULTADA.

OS METAIS PARA MANOBRA E CONTROLE DAS TUBULAÇÕES HIDRÁULICAS E DOS APARELHOS SANITÁRIOS, TAIS COMO REGISTROS DE PRESSÃO E DE GAVETAS, TORNEIRAS, VÁLVULAS, SIFÕES E OUTROS ESPECIFICADOS, DEVERÃO SER DE BOA QUALIDADE. SUA FABRICAÇÃO DEVE SER PERFEITA, SEM APARECER DEFEITOS DE FUNDIÇÃO OU USINAGEM. AS PEÇAS MÓVEIS SERÃO PERFEITAMENTE ADAPTÁVEIS AS SUAS REDES, NÃO TOLERADOS EMPENO, VAZAMENTO, DEFEITO DE POLIMENTO OU DE ACABAMENTO. A CROMAÇÃO DEVERÁ SER PRIMOROSA, NÃO SENDO TOLERADO



QUALQUER DEFEITO DE PELÍCULAS DE RECOBRIMENTO, ESPECIALMENTE A FALTA DE ADERÊNCIA COM A SUPERFÍCIE DE BASE. TODOS OS METAIS DOS APARELHOS SANITÁRIOS E DE COZINHA, BEM COMO OS DE LIGAÇÃO, DEVERÃO TER ACABAMENTO CROMADO.

## 12. PINTURA

### 12.1. C1208 EMASSAMENTO DE PAREDES INTERNAS 2 DEMÃOS C/MASSA DE PVA (M2)

A SUPERFÍCIE DEVE ESTAR FIRME, COESA, LIMPA, SECA, SEM POEIRA, GORDURA, GRAXA, SABÃO OU MOFO ANTES DE QUALQUER APLICAÇÃO. (NBR 13245). PARA A APLICAÇÃO EM REBOCO OU CONCRETO NOVO, AGUARDAR CURA E SECAGEM TOTAL (28 DIAS NO MÍNIMO). A SUPERFÍCIE DA ALVENARIA, DEVE RECEBER UMA DEMÃO PRIMÁRIA DE SELADORA DE ACORDO COM RECOMENDAÇÕES DO FABRICANTE. SE NECESSÁRIO, DILUIR A MASSA COM ÁGUA POTÁVEL, CONFORME RECOMENDAÇÃO DO FABRICANTE. APLICAR EM CAMADAS FINAS COM ESPÁTULA OU DESEMPENADEIRA ATÉ OBTER O NIVELAMENTO DESEJADO. APLICAR 2 DEMÃOS, RESPEITANDO O INTERVALO DE TEMPO ENTRE ELAS, CONFORME ORIENTAÇÃO DO FABRICANTE (2 A 6 HORAS). AGUARDAR O TEMPO INDICADO PELO FABRICANTE PARA SECAGEM FINAL (4 A 12 HORAS), ANTES DE EFETUAR O LIXAMENTO FINAL E REMOÇÃO DO PÓ, PARA POSTERIOR APLICAÇÃO DA PINTURA.

### 12.2. C4167 LATEX ACRÍLICO TRÊS DEMÃOS EM PAREDES INTERNAS S/ MASSA (M2)

A SUPERFÍCIE DEVE ESTAR LIMPA, SECA, SEM POEIRA, GORDURA, GRAXA, SABÃO OU BOLOR ANTES DE QUALQUER APLICAÇÃO; DILUIR A TINTA EM ÁGUA POTÁVEL, CONFORME FABRICANTE; APLICAR DUAS DEMÃOS DE TINTA COM ROLO OU TRINCHA. RESPEITAR O INTERVALO DE TEMPO ENTRE AS DUAS APLICAÇÕES. INFORMAÇÕES COMPLEMENTARES: ADOTARAM-SE AS TINTAS CLASSIFICADAS COMO PREMIUM, UMA VEZ QUE, DEVIDO AO SEU PODER DE COBERTURA E NECESSIDADE DE UM NÚMERO MENOR DE DEMÃOS, TORNA MAIS ECONÔMICO O SERVIÇO DE PINTURA QUE AS DE MAIS. SENDO ASSIM, ESSE NÍVEL DE DESEMPENHO NÃO SE APLICA PARA AS TINTAS ECONÔMICA E STANDARD.

### 12.3. C3487 APLICAÇÃO DE LIQUIBRILHO SOBRE PINTURAS, DUAS DEMÃOS (M2) APÓS SER REALIZADO OS SERVIÇOS DE PINTURA LATEX, APLICAR DUAS DEMÃOS DE LIQUIBRILHO EM TODA EXTENSÃO DA PAREDE.

### 12.4. C2461 TEXTURA ACRÍLICA 1 DEMÃO EM PAREDES EXTERNAS (M2)



A CONTRATADA DEVERÁ FORNECER E APLICAR PINTURA COM TEXTURA DE ALTA CAMADA, APLICADA COM ROLO, SOBRE SUPERFÍCIE ESPECIFICADA, COM UMA DEMÃO. A SUPERFÍCIE DEVERÁ SER RASPADA OU ESCOVADA COM UMA ESCOVA DE AÇO PARA RETIRADA DE EXCESSO DE ARGAMASSA, SUJEIRAS OU OUTROS MATERIAIS ESTRANHOS, APÓS SERÁ CORRIGIDO PEQUENAS IMPERFEIÇÕES COM ENCHIMENTO. EM SEGUIDA, SERÃO REMOVIDAS TODAS AS MANCHAS DE ÓLEO, GRAXA E OUTRAS DA SUPERFÍCIE, ELIMINANDO SE QUALQUER TIPO DE CONTAMINAÇÃO QUE POSSA PREJUDICAR A PINTURA POSTERIOR. A SUPERFÍCIE SERÁ PREPARADA COM UMA DEMÃO DE TINTA SELADORA QUE FACILITARÁ A ADERÊNCIA DA CAMADA DE TINTA POSTERIOR.

**12.5. C1910 PINTURA P/PISO À BASE LATEX ACRÍLICO, TIPO "NOVACOR" (M2)**

A SUPERFÍCIE A SER APLICADA, DEVE ESTAR FIRME, COESA, LIMPA, SECA SEM POEIRA, GORDURA OU GRAXA, SABÃO OU MOFO E FERRUGEM. DEVE RECEBER UMA DEMÃO PRIMÁRIA DE FUNDO DE ACORDO COM O MATERIAL A SER PINTADO. AS PARTES SOLTAS OU MAL ADERIDAS DEVERÃO SER RASPADAS E OU ESCOVADAS. A TINTA DEVE SER DILUÍDA COM ÁGUA POTÁVEL DE ACORDO COM RECOMENDAÇÕES DO FABRICANTE. APÓS SECAGEM DO FUNDO, APLICAR 2 A 3 DEMÃOS COM INTERVALO MÍNIMO DE 4 HORAS. EVITAR PINTURA EM ÁREAS EXTERNAS EM DIAS CHUVOSOS OU COM OCORRÊNCIA DE VENTOS FORTES QUE PODEM TRANSPORTAR PARA A PINTURA POEIRA OU PARTÍCULAS SUSPENSAS NO AR. NÃO APLICAR COM TEMPERATURAS INFERIORES A 10 GRAUS CENTÍGRADOS E UMIDADE RELATIVA DO AR SUPERIOR A 90%.

**12.6. C1206 EMASSAMENTO DE ESQUADRIAS DE MADEIRA P/TINTA ÓLEO OU ESMALTE 2 DEMÃOS (M2)**

AS ESQUADRIAS DE MADEIRA TERÃO UM TRATAMENTO COM DUAS DEMÃOS DE MASSA ACRÍLICA E POSTERIORMENTE UMA DE SELADOR.

**12.7. C1280 ESMALTE DUAS DEMÃOS EM ESQUADRIAS DE MADEIRA (M2)**

TODAS AS ESQUADRIAS DE MADEIRA APÓS EMASSADAS RECEBERÃO PINTURA DO TIPO ESMALTE SINTÉTICO EM DUAS DEMÃOS NO MÍNIMO.

**12.8. C1279 ESMALTE DUAS DEMÃOS EM ESQUADRIAS DE FERRO (M2)**

TODAS AS ESQUADRIAS DE FERRO APÓS SEREM LIXADAS E RECEBEREM PROTEÇÃO ANTI-CORROSÃO, RECEBERÃO PINTURA DO TIPO ESMALTE SINTÉTICO EM DUAS DEMÃOS NO MÍNIMO.



GOVERNO MUNICIPAL DE  
**QUIXERAMOBIM**



### 13. ARREMATAS FINAIS

#### 13.1. C1628 LIMPEZA GERAL (M2)

A OBRA SERÁ ENTREGUE EM PERFEITO ESTADO DE LIMPEZA E CONSERVAÇÃO. SERÁ REMOVIDO TODO ENTULHO DO TERRENO, SENDO LIMPOS E VARRIDOS OS EXCESSOS. TODOS OS PISOS E REVESTIMENTOS SERÃO LAVADOS E ENTREGUES SEM MANCHAS OU SUJEIRA

  
Geordano de Araújo Pessoa  
Engº Civil RNP 0600183610  
CPF: 879.725.903-47

**PREFEITURA DE QUIXERAMOBIM**

CNPJ N° 07.744.303/0001-68 | CGF N° 06.920.168-4 | Tel.: 88 3441-1273

Rua Dr. Alvaro Fernandes, 36/42 | Centro | Quixeramobim/CE | CEP 63.800-000

Site: [www.quixeramobim.ce.gov.br](http://www.quixeramobim.ce.gov.br)



GOVERNO MUNICIPAL DE  
**QUIXERAMOBIM**



### 3. MAPA DO ESTADO/ MUNICÍPIO

**PREFEITURA DE QUIXERAMOBIM**

CNPJ N° 07.744.303/0001-68 | CGF N° 06.920.168-4 | Tel.: 88 3441-1273

Rua Dr. Alvaro Fernandes, 36/42 | Centro | Quixeramobim/CE | CEP 63.800-000

Site: [www.quixeramobim.ce.gov.br](http://www.quixeramobim.ce.gov.br)



GOVERNO MUNICIPAL DE  
**QUIXERAMOBIM**



## MAPA DO ESTADO DO CEARÁ



**PREFEITURA DE QUIXERAMOBIM**

CNPJ N° 07.744.303/0001-68 | CGF N° 06.920.168-4 | Tel.: 88 3441-1273

Rua Dr. Alvaro Fernandes, 36/42 | Centro | Quixeramobim/CE | CEP 63.800-000

Site: [www.quixeramobim.ce.gov.br](http://www.quixeramobim.ce.gov.br)





GOVERNO MUNICIPAL DE  
**QUIXERAMOBIM**



## MAPA DO MUNICÍPIO DE QUIXERAMOBIM



**PREFEITURA DE QUIXERAMOBIM**

CNPJ N° 07.744.303/0001-68 | CGF N° 06.920.168-4 | Tel.: 88 3441-1273

Rua Dr. Alvaro Fernandes, 36/42 | Centro | Quixeramobim/CE | CEP 63.800-000

Site: [www.quixeramobim.ce.gov.br](http://www.quixeramobim.ce.gov.br)

AS



GOVERNO MUNICIPAL DE  
**QUIXERAMOBIM**



#### 4. RELATÓRIO FOTOGRÁFICO

**PREFEITURA DE QUIXERAMOBIM**

CNPJ N° 07.744.303/0001-68 | CGF N° 06.920.168-4 | Tel.: 88 3441-1273

Rua Dr. Alvaro Fernandes, 36/42 | Centro | Quixeramobim/CE | CEP 63.800-000

Site: [www.quixeramobim.ce.gov.br](http://www.quixeramobim.ce.gov.br)



GOVERNO MUNICIPAL DE  
**QUIXERAMOBIM**

COMISSÃO DE LICITAÇÃO  
Fl. 430



**PREFEITURA DE QUIXERAMOBIM**

CNPJ N° 07.744.303/0001-68 | CGF N° 06.920.168-4 | Tel.: 88 3441-1273

Rua Dr. Alvaro Fernandes, 36/42 | Centro | Quixeramobim/CE | CEP 63.800-000

Site: [www.quixeramobim.ce.gov.br](http://www.quixeramobim.ce.gov.br)



GOVERNO MUNICIPAL DE  
**QUIXERAMOBIM**



**PREFEITURA DE QUIXERAMOBIM**

CNPJ N° 07.744.303/0001-68 | CGF N° 06.920.168-4 | Tel.: 88 3441-1273

Rua Dr. Alvaro Fernandes, 36/42 | Centro | Quixeramobim/CE | CEP 63.800-000

Site: [www.quixeramobim.ce.gov.br](http://www.quixeramobim.ce.gov.br)



GOVERNO MUNICIPAL DE  
**QUIXERAMOBIM**



**PREFEITURA DE QUIXERAMOBIM**

CNPJ N° 07.744.303/0001-68 | CGF N° 06.920.168-4 | Tel.: 88 3441-1273

Rua Dr. Alvaro Fernandes, 36/42 | Centro | Quixeramobim/CE | CEP 63.800-000

Site: [www.quixeramobim.ce.gov.br](http://www.quixeramobim.ce.gov.br)



GOVERNO MUNICIPAL DE  
**QUIXERAMOBIM**

COMISSÃO DE LICITAÇÃO  
423



**PREFEITURA DE QUIXERAMOBIM**

CNPJ N° 07.744.303/0001-68 | CGF N° 06.920.168-4 | Tel.: 88 3441-1273

Rua Dr. Alvaro Fernandes, 36/42 | Centro | Quixeramobim/CE | CEP 63.800-000

Site: [www.quixeramobim.ce.gov.br](http://www.quixeramobim.ce.gov.br)



GOVERNO MUNICIPAL DE  
**QUIXERAMOBIM**

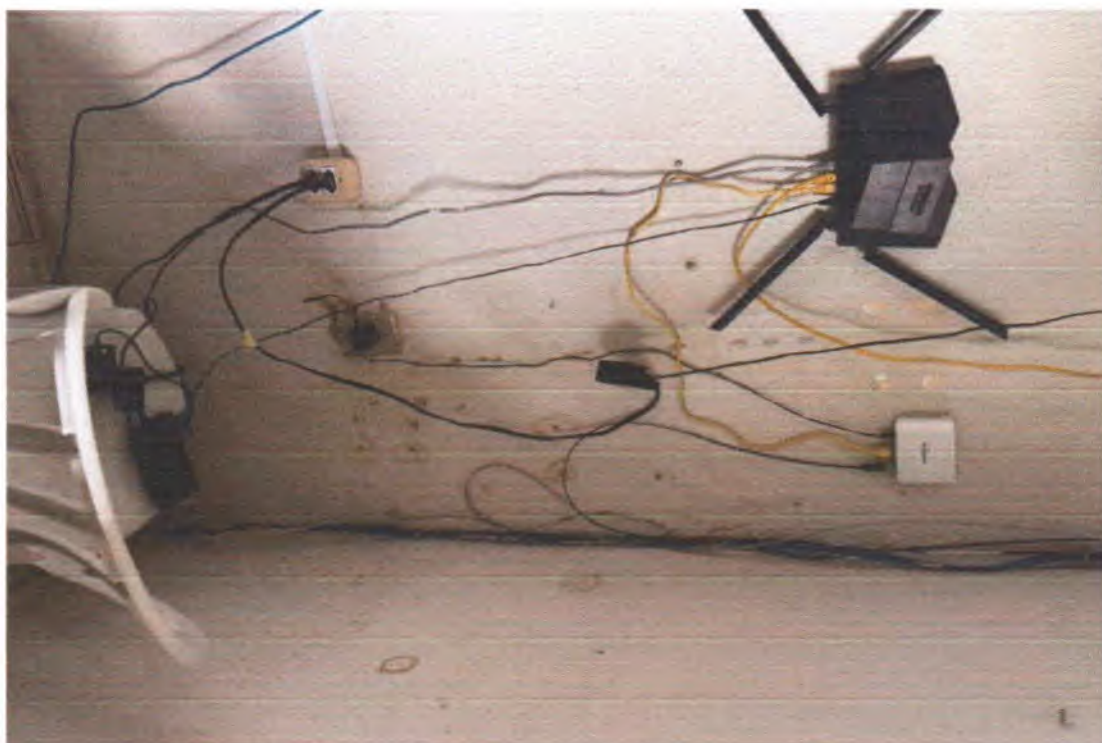

**PREFEITURA DE QUIXERAMOBIM**

CNPJ N° 07.744.303/0001-68 | CGF N° 06.920.168-4 | Tel.: 88 3441-1273

Rua Dr. Alvaro Fernandes, 36/42 | Centro | Quixeramobim/CE | CEP 63.800-000

Site: [www.quixeramobim.ce.gov.br](http://www.quixeramobim.ce.gov.br)



GOVERNO MUNICIPAL DE  
**QUIXERAMOBIM**



**PREFEITURA DE QUIXERAMOBIM**

CNPJ N° 07.744.303/0001-68 | CGF N° 06.920.168-4 | Tel.: 88 3441-1273

Rua Dr. Alvaro Fernandes, 36/42 | Centro | Quixeramobim/CE | CEP 63.800-000

Site: [www.quixeramobim.ce.gov.br](http://www.quixeramobim.ce.gov.br)





GOVERNO MUNICIPAL DE  
**QUIXERAMOBIM**



**PREFEITURA DE QUIXERAMOBIM**

CNPJ N° 07.744.303/0001-68 | CGF N° 06.920.168-4 | Tel.: 88 3441-1273

Rua Dr. Alvaro Fernandes, 36/42 | Centro | Quixeramobim/CE | CEP 63.800-000

Site: [www.quixeramobim.ce.gov.br](http://www.quixeramobim.ce.gov.br)



GOVERNO MUNICIPAL DE  
**QUIXERAMOBIM**



COMISSÃO DE LICITAÇÃO  
N.º 427



**PREFEITURA DE QUIXERAMOBIM**

CNPJ N° 07.744.303/0001-68 | CGF N° 06.920.168-4 | Tel.: 88 3441-1273

Rua Dr. Alvaro Fernandes, 36/42 | Centro | Quixeramobim/CE | CEP 63.800-000

Site: [www.quixeramobim.ce.gov.br](http://www.quixeramobim.ce.gov.br)



GOVERNO MUNICIPAL DE  
**QUIXERAMOBIM**



**PREFEITURA DE QUIXERAMOBIM**

CNPJ N° 07.744.303/0001-68 | CGF N° 06.920.168-4 | Tel.: 88 3441-1273

Rua Dr. Alvaro Fernandes, 36/42 | Centro | Quixeramobim/CE | CEP 63.800-000

Site: [www.quixeramobim.ce.gov.br](http://www.quixeramobim.ce.gov.br)



GOVERNO MUNICIPAL DE  
**QUIXERAMOBIM**

COMISSÃO DE LICITAÇÃO  
429



**PREFEITURA DE QUIXERAMOBIM**

CNPJ N° 07.744.303/0001-68 | CGF N° 06.920.168-4 | Tel.: 88 3441-1273

Rua Dr. Alvaro Fernandes, 36/42 | Centro | Quixeramobim/CE | CEP 63.800-000

Site: [www.quixeramobim.ce.gov.br](http://www.quixeramobim.ce.gov.br)



GOVERNO MUNICIPAL DE  
**QUIXERAMOBIM**



**PREFEITURA DE QUIXERAMOBIM**

CNPJ N° 07.744.303/0001-68 | CGF N° 06.920.168-4 | Tel.: 88 3441-1273

Rua Dr. Alvaro Fernandes, 36/42 | Centro | Quixeramobim/CE | CEP 63.800-000

Site: [www.quixeramobim.ce.gov.br](http://www.quixeramobim.ce.gov.br)



GOVERNO MUNICIPAL DE  
**QUIXERAMOBIM**

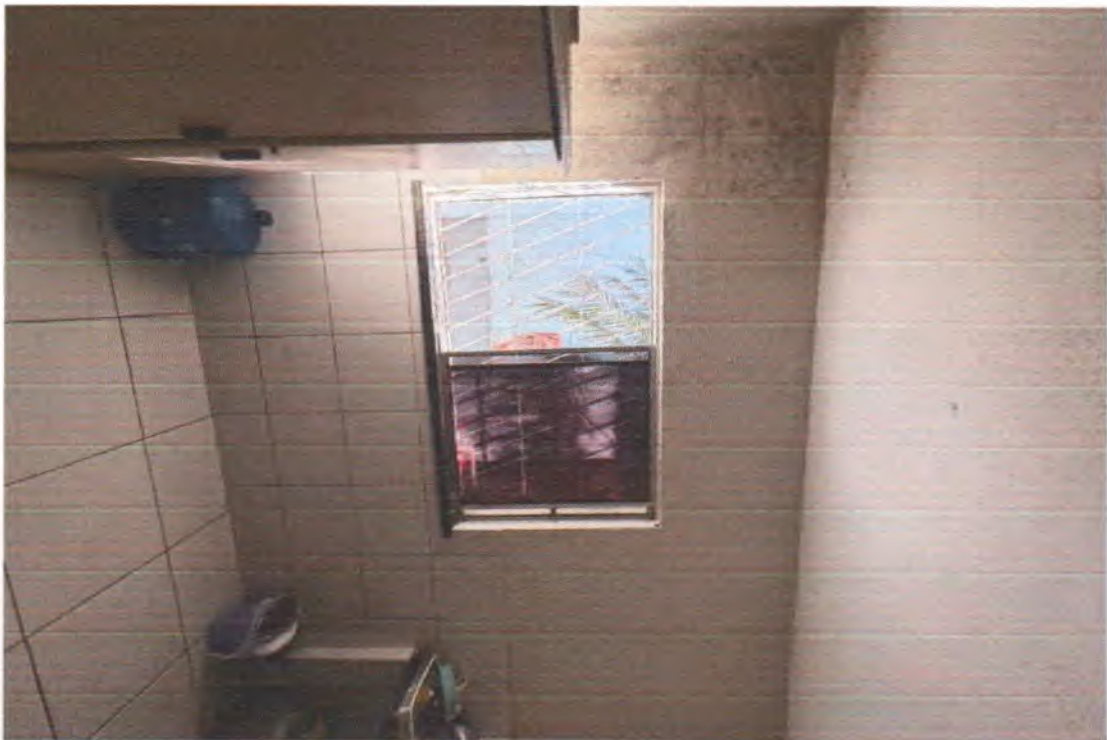

**PREFEITURA DE QUIXERAMOBIM**

CNPJ N° 07.744.303/0001-68 | CGF N° 06.920.168-4 | Tel.: 88 3441-1273

Rua Dr. Alvaro Fernandes, 36/42 | Centro | Quixeramobim/CE | CEP 63.800-000

Site: [www.quixeramobim.ce.gov.br](http://www.quixeramobim.ce.gov.br)



GOVERNO MUNICIPAL DE  
**QUIXERAMOBIM**

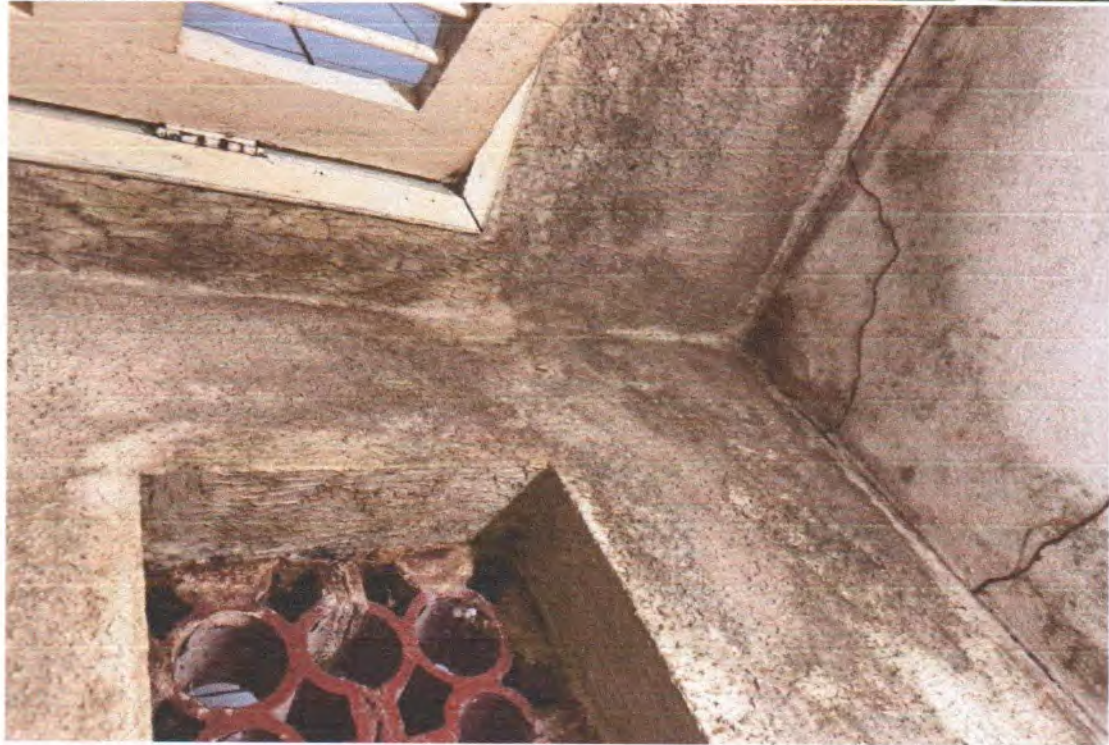

**PREFEITURA DE QUIXERAMOBIM**

CNPJ N° 07.744.303/0001-68 | CGF N° 06.920.168-4 | Tel.: 88 3441-1273

Rua Dr. Alvaro Fernandes, 36/42 | Centro | Quixeramobim/CE | CEP 63.800-000

Site: [www.quixeramobim.ce.gov.br](http://www.quixeramobim.ce.gov.br)



GOVERNO MUNICIPAL DE  
**QUIXERAMOBIM**

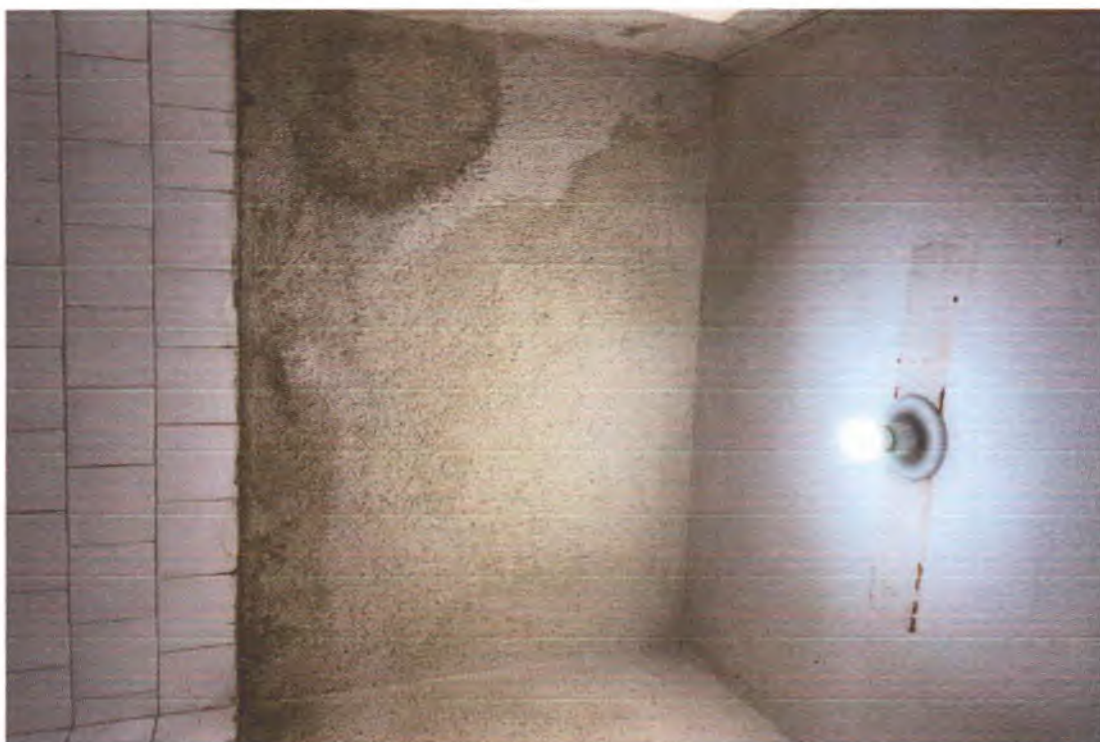

**PREFEITURA DE QUIXERAMOBIM**

CNPJ N° 07.744.303/0001-68 | CGF N° 06.920.168-4 | Tel.: 88 3441-1273

Rua Dr. Alvaro Fernandes, 36/42 | Centro | Quixeramobim/CE | CEP 63.800-000

Site: [www.quixeramobim.ce.gov.br](http://www.quixeramobim.ce.gov.br)





GOVERNO MUNICIPAL DE  
**QUIXERAMOBIM**



**PREFEITURA DE QUIXERAMOBIM**

CNPJ N° 07.744.303/0001-68 | CGF N° 06.920.168-4 | Tel.: 88 3441-1273

Rua Dr. Alvaro Fernandes, 36/42 | Centro | Quixeramobim/CE | CEP 63.800-000

Site: [www.quixeramobim.ce.gov.br](http://www.quixeramobim.ce.gov.br)



GOVERNO MUNICIPAL DE  
**QUIXERAMOBIM**



**PREFEITURA DE QUIXERAMOBIM**

CNPJ N° 07.744.303/0001-68 | CGF N° 06.920.168-4 | Tel.: 88 3441-1273

Rua Dr. Alvaro Fernandes, 36/42 | Centro | Quixeramobim/CE | CEP 63.800-000

Site: [www.quixeramobim.ce.gov.br](http://www.quixeramobim.ce.gov.br)



GOVERNO MUNICIPAL DE  
**QUIXERAMOBIM**



**PREFEITURA DE QUIXERAMOBIM**

CNPJ N° 07.744.303/0001-68 | CGF N° 06.920.168-4 | Tel.: 88 3441-1273

Rua Dr. Alvaro Fernandes, 36/42 | Centro | Quixeramobim/CE | CEP 63.800-000

Site: [www.quixeramobim.ce.gov.br](http://www.quixeramobim.ce.gov.br)

  
Geordano de Araújo Pessoa  
Eng° Civil RNP 0630183610  
CPF: 879.725.903-97



GOVERNO MUNICIPAL DE  
**QUIXERAMOBIM**



## 5. ORÇAMENTO

**PREFEITURA DE QUIXERAMOBIM**

CNPJ N° 07.744.303/0001-68 | CGF N° 06.920.168-4 | Tel.: 88 3441-1273

Rua Dr. Alvaro Fernandes, 36/42 | Centro | Quixeramobim/CE | CEP 63.800-000

Site: [www.quixeramobim.ce.gov.br](http://www.quixeramobim.ce.gov.br)



## RESUMO DO ORÇAMENTO

OBRA:	SERVIÇOS DE REFORMA E ADEQUAÇÃO DE AMBIENTES NA POLICLINICA MUNICIPAL	DATA : 02/12/2024	BDI : 28,35%		
DESCRIÇÃO:	SERVIÇOS DE REFORMA E ADEQUAÇÃO DE AMBIENTES NA POLICLINICA MUNICIPAL	FORTE	VERSÃO	HORA	MES
LOCAL:	RUA QUINZE DE NOVEMBRO - CENTRO - QUIXERAMOBIM - CE	SEINFRA	028.1 COM DESONERAÇÃO	84,44%	47,48%
		Comprovação Própria	PRÓPRIA	0,00%	0,00%

CÓDIGO DESCRIÇÃO

CÓDIGO	DESCRIÇÃO	PREÇO TOTAL	%
1	ADMINISTRAÇÃO DE OBRA	R\$ 9.626,00	2,57%
2	SERVIÇOS PRELIMINARES	R\$ 19.761,24	5,27%
3	MOVIMENTO DE TERRA	R\$ 1,26	0,00%
4	FUNDAÇÕES E ESTRUTURAS	R\$ 249,14	0,07%
5	COBERTURA	R\$ 43.567,90	11,63%
6	PAREDES E PAINÉIS	R\$ 5.406,38	1,44%
7	REVESTIMENTO	R\$ 24.474,10	6,53%
8	PISOS	R\$ 13.865,73	3,70%
9	ESQUADRIAS	R\$ 28.715,04	7,66%
10	INSTALAÇÕES ELÉTRICAS	R\$ 116.162,62	31,00%
11	INSTALAÇÕES HIDROSSANITÁRIAS	R\$ 2.466,81	0,66%
12	PINTURA	R\$ 101.396,41	27,06%
13	ARREMATES FINAIS	R\$ 9.078,71	2,42%

VALOR BDI TOTAL: R\$ 82.779,43 100,00%

VALOR ORÇAMENTO: R\$ 291.991,91

VALOR TOTAL: R\$ 374.771,34

  
Geordano de Araújo Pessoa  
Engº Civil RNP 0690183610  
CPF- 879.725.903-97





## PLANILHA ORÇAMENTÁRIA

OBRA: SERVIÇOS DE REFORMA E ADEQUAÇÃO DE AMBIENTES NA POLICLINICA MUNICIPAL  
 DESCRIÇÃO: SERVIÇOS DE REFORMA E ADEQUAÇÃO DE AMBIENTES NA POLICLINICA MUNICIPAL  
 LOCAL: RUA QUINZE DE NOVEMBRO - CENTRO - QUIXERAMOBIM - CE

DATA: 02/12/2024 BDI: 28,35%  
 FONTE: SEINFRA 028.1 COM DESONERAÇÃO PRÓPRIA  
 VERSÃO: 028.1 COM DESONERAÇÃO PRÓPRIA  
 HORA: 47,48%  
 MES: 0,00%  
 PROPRIÁ: 0,00%

ITEM	CÓDIGO	DESCRIÇÃO	FONTE	UNIDADE	QTD	VALOR UNITÁRIO R\$		PREÇO TOTAL R\$
						SEM BDI	COM BDI	
1	ADMINISTRAÇÃO DE OBRA							R\$ 9.626,00
1.1	CPADM	ADMINISTRAÇÃO DE OBRA		%	100,00	R\$ 75,00	R\$ 21,26	R\$ 9.626,00
2	SERVIÇOS PRELIMINARES							R\$ 19.761,24
2.1	C1937	PLACAS PADRÃO DE OBRA	SEINFRA	M2	6,00	R\$ 183,41	R\$ 52,00	R\$ 235,41
2.2	C1047	DEMOLIÇÃO DE COBOGÓS	SEINFRA	M2	14,40	R\$ 34,94	R\$ 9,91	R\$ 44,85
2.3	C2210	RETIRADA DE PORTAS E JANELAS, INCLUSIVE BATENTES	SEINFRA	M2	4,80	R\$ 16,70	R\$ 4,73	R\$ 21,43
2.4	C3040	RETIRADA DE GRADE DE FERRO	SEINFRA	M2	2,58	R\$ 8,52	R\$ 2,42	R\$ 10,94
2.5	C1064	DEMOLIÇÃO DE PISO CERÂMICO	SEINFRA	M2	41,03	R\$ 14,61	R\$ 4,14	R\$ 18,75
2.6	C1043	DEMOLIÇÃO DE ALVENARIA DE TIJOLOS S/ REAPROVEITAMENTO	SEINFRA	M3	1,59	R\$ 62,63	R\$ 17,76	R\$ 80,39
2.7	C1070	DEMOLIÇÃO DE REVESTIMENTO C/ARGAMASSA	SEINFRA	M2	162,01	R\$ 10,44	R\$ 2,96	R\$ 13,40
2.8	C1049	DEMOLIÇÃO DE CONCRETO SIMPLES	SEINFRA	M3	0,04	R\$ 271,39	R\$ 76,94	R\$ 348,33
2.9	C4913	REMOÇÃO DE PINTURA LÁTEX (RASPAGEM E/OU LIXAMENTO E/OU ESCOVAÇÃO)	SEINFRA	M2	1.339,32	R\$ 7,38	R\$ 2,09	R\$ 9,47
2.10	C0702	CARGA MANUAL DE ENTULHO EM CAMINHÃO BASCULANTE	SEINFRA	M3	12,24	R\$ 28,37	R\$ 8,04	R\$ 36,41
2.11	C2530	TRANSPORTE DE MATERIAL, EXCETO ROCHA EM CAMINHÃO ATÉ 10KM	SEINFRA	M3	12,24	R\$ 38,60	R\$ 10,94	R\$ 49,54
2.12	C2102	RASPAGEM E LIMPEZA DO TERRENO	SEINFRA	M2	127,23	R\$ 4,62	R\$ 1,31	R\$ 5,93
3	MOVIMENTO DE TERRA							R\$ 1,26
3.1	C2784	ESCAVAÇÃO MANUAL SOLO DE 1A.CAT. PROF. ATÉ 1,50m	SEINFRA	M3	0,02	R\$ 48,92	R\$ 13,87	R\$ 62,79
4	FUNDAÇÕES E ESTRUTURAS							R\$ 249,14
4.1	C4592	ALVENARIA DE EMBASAMENTO EM TIJOLO CERÂMICO FURADO C/ ARGAMASSA CIMENTO E AREIA 1:4	SEINFRA	M3	0,02	R\$ 663,36	R\$ 188,06	R\$ 851,42
4.2	C2666	VERGA RETA DE CONCRETO ARMADO	SEINFRA	M3	0,10	R\$ 1.808,40	R\$ 512,68	R\$ 2.321,08
5	COBERTURA							R\$ 43.567,90

Rubrica



# PLANILHA ORÇAMENTÁRIA

OBRA: SERVIÇOS DE REFORMA E ADEQUAÇÃO DE AMBIENTES NA POLICLINICA MUNICIPAL  
 DESCRIÇÃO: SERVIÇOS DE REFORMA E ADEQUAÇÃO DE AMBIENTES NA POLICLINICA MUNICIPAL  
 LOCAL: RUA QUINZE DE NOVEMBRO - CENTRO - QUIXERAMOBIM - CE

DATA : 02/12/2024 BDI : 28,35%  
 FONTE VERBAO HORA MES  
 SEINFRA 028.1 COM DESONERAÇÃO 94,44% 47,48%  
 Contribuições 0,00% 0,00%  
 Propria

ITEM	CÓDIGO	DESCRIÇÃO	FONTE	UNIDADE	QTD	VALOR UNITÁRIO R\$		COM BDI	PREÇO TOTAL R\$
						SEM BDI	BDI		
5.1	C2200	RETELHAMENTO C/ TELHA CERÂMICA ATE 20% NOVA	SEINFRA	M2	430,45	R\$ 51,14	R\$ 14,50	R\$ 65,64	R\$ 28.254,74
5.2	C1876	PENTOX 2 DEMÃOS APLICADO EM MADEIRAS (CUPINICIDA)	SEINFRA	M2	430,45	R\$ 21,69	R\$ 6,15	R\$ 27,84	R\$ 11.983,73
5.3	C4463	CUMEEIRA TELHA CERÂMICA, EMBOÇADA	SEINFRA	M	39,22	R\$ 30,10	R\$ 8,53	R\$ 38,63	R\$ 1.515,07
5.4	C4464	EMBOÇAMENTO DA ÚLTIMA FIADA TELHA CERÂMICA	SEINFRA	M	22,69	R\$ 13,90	R\$ 3,94	R\$ 17,84	R\$ 404,79
5.5	C0387	BEIRA E BICA EM TELHA COLONIAL	SEINFRA	M	78,44	R\$ 14,00	R\$ 3,97	R\$ 17,97	R\$ 1.409,57
<b>6</b>	<b>PAREDES E PAINÉIS</b>								
6.1	C0073	ALVENARIA DE TIJOLO CERÂMICO FURADO (9x19x19)cm C/ARGAMASSA MISTA DE CAL HIDRATADA ESP.=10cm (1:2:8)	SEINFRA	M2	24,26	R\$ 62,98	R\$ 17,85	R\$ 80,83	R\$ 1.960,94
6.2	C4068	BANCADA DE GRANITO CINZA E=2cm	SEINFRA	M2	2,28	R\$ 411,72	R\$ 116,72	R\$ 528,44	R\$ 1.204,84
6.3	C0079	AMARRAÇÃO EM PAREDES, COM FERRO	SEINFRA	UN	10,00	R\$ 174,57	R\$ 49,49	R\$ 224,06	R\$ 2.240,60
<b>7</b>	<b>REVESTIMENTO</b>								
7.1	C0776	CHAPISCO C/ ARGAMASSA DE CIMENTO E AREIA S/PENEIRAR TRAÇO 1:3 ESP.= 5mm P/ PAREDE	SEINFRA	M2	105,88	R\$ 7,42	R\$ 2,10	R\$ 9,52	R\$ 1.007,98
7.2	C0781	CHAPISCO C/ ARGAMASSA DE CIMENTO E AREIA S/ PENEIRAR TRAÇO 1:4 P/ TETO	SEINFRA	M2	108,02	R\$ 13,93	R\$ 3,95	R\$ 17,88	R\$ 1.931,40
7.3	C3028	REBOCO C/ ARGAMASSA DE CIMENTO E AREIA PENEIRADA, TRAÇO 1:3	SEINFRA	M2	66,67	R\$ 51,72	R\$ 14,68	R\$ 66,38	R\$ 4.555,31
7.4	C2127	REBOCO COM BARITA ESP.=1CM	SEINFRA	M2	128,24	R\$ 103,14	R\$ 29,24	R\$ 132,38	R\$ 16.976,41
<b>8</b>	<b>PISOS</b>								
8.1	C1607	LASTRO DE CONCRETO IMPERMEABILIZADO E=6CM	SEINFRA	M2	41,03	R\$ 57,40	R\$ 16,27	R\$ 73,67	R\$ 3.022,68
8.2	C0219	ARMADURA DE TELA DE AÇO	SEINFRA	M2	30,26	R\$ 26,00	R\$ 7,37	R\$ 33,37	R\$ 1.009,78
8.3	C2181	REGULARIZAÇÃO DE BASE C/ ARGAMASSA CIMENTO E AREIA S/ PENEIRAR, TRAÇO 1:3 - ESP= 3cm	SEINFRA	M2	41,03	R\$ 29,60	R\$ 8,39	R\$ 37,99	R\$ 1.558,73
8.4	C3007	PORCELANATO RETIFICADO NATURAL (FOSCO) C/ ARG. PRÉ-FABRICADA - P/ PISO	SEINFRA	M2	41,03	R\$ 135,54	R\$ 38,43	R\$ 173,97	R\$ 7.137,99
8.5	C1129	REJUNTAMENTO C/ ARG. PRÉ-FABRICADA, JUNTA ENTRE 2mm E 6mm EM CERÂMICA, ATÉ 30x30 cm (900 cm²) (PAREDE/PISO)	SEINFRA	M2	41,03	R\$ 12,35	R\$ 3,50	R\$ 15,85	R\$ 650,33
8.6	C2285	SOLEIRA DE GRANITO L= 25cm	SEINFRA	M	1,30	R\$ 166,86	R\$ 47,30	R\$ 214,16	R\$ 278,41



Handwritten signature



# PLANILHA ORÇAMENTÁRIA

OBRA: SERVIÇOS DE REFORMA E ADEQUAÇÃO DE AMBIENTES NA POLICLINICA MUNICIPAL  
DESCRIÇÃO: SERVIÇOS DE REFORMA E ADEQUAÇÃO DE AMBIENTES NA POLICLINICA MUNICIPAL  
LOCAL: RUA QUINZE DE NOVEMBRO - CENTRO - QUIXERAMOBIM - CE

DATA: 02/12/2024 BDI: 28,35%  
FONTE VERBAO HORA MEB  
SEINFRA 028.1 COM DESONERAÇÃO 84,44% 47,48%  
Compartilhada 0,00% 0,00%  
Propria

ITEM	CÓDIGO	DESCRIÇÃO	FONTE	UNIDADE	QTD	VALOR UNITÁRIO R\$			PREÇO TOTAL R\$
						SEM BDI	BDI	COM BDI	
8.7	C3410	CALÇADA DE PROTEÇÃO EM CIMENTADO C/ BASE DE CONCRETO	SEINFRA	M2	0,55	R\$ 294,38	R\$ 83,46	R\$ 377,84	R\$ 207,81
<b>9</b>	<b>ESQUADRIAS</b>								<b>R\$ 28.715,04</b>
9.1	C4428	PORTA TIPO PARANÁ (0,80 x 2,10 m), COMPLETA	SEINFRA	UN	3,00	R\$ 1.073,27	R\$ 304,27	R\$ 1.377,54	R\$ 4.132,82
9.2	C1863	PORTA COMPLETA, BLINDOR/CHUMBO (0,80X2,10)m (S/ACESSÓRIOS)	SEINFRA	UN	1,00	R\$ 3.497,66	R\$ 991,59	R\$ 4.489,25	R\$ 4.489,25
9.3	C1861	PORTA COMPLETA, BLINDOR/CHUMBO (1,20X2,10)m (S/ACESSÓRIOS)	SEINFRA	UN	1,00	R\$ 5.165,37	R\$ 1.464,38	R\$ 6.629,75	R\$ 6.629,75
9.4	C1146	DOBRADIÇA CROMADA TIPO VAI - VEM	SEINFRA	UN	6,00	R\$ 122,46	R\$ 34,72	R\$ 157,18	R\$ 943,08
9.5	C1144	DOBRADIÇA CROMADA 3" X 2 1/2"	SEINFRA	UN	3,00	R\$ 28,59	R\$ 8,11	R\$ 36,70	R\$ 110,10
9.6	C1361	FECHADURA COMPLETA PARA PORTA INTERNA	SEINFRA	UN	19,00	R\$ 145,21	R\$ 41,17	R\$ 186,38	R\$ 3.541,22
9.7	C1517	JANELA DE FERRO TIPO CAIXILHO BASCULANTE OU FIXO	SEINFRA	M2	2,40	R\$ 363,58	R\$ 103,07	R\$ 466,65	R\$ 1.119,96
9.8	C4951	VIDRO TEMPERADO INCOLOR C/MASSA E=10MM, COLOCADO	SEINFRA	M2	4,80	R\$ 460,14	R\$ 130,45	R\$ 590,59	R\$ 2.834,83
9.9	C1869	PEITORIL DE GRANITO L= 15 cm	SEINFRA	M	2,05	R\$ 95,24	R\$ 27,00	R\$ 122,24	R\$ 250,59
9.10	C0384	BATE-MACAS EM MADEIRA BOLEADA	SEINFRA	M	28,92	R\$ 125,64	R\$ 35,62	R\$ 161,26	R\$ 4.663,64
<b>10</b>	<b>INSTALAÇÕES ELÉTRICAS</b>								<b>R\$ 116.162,62</b>
10.1	C4026	CANALETA DE CONCRETO 20cm x 20cm C/ TAMPA EM CHAPA DE ALUMÍNIO CORRUGADO	SEINFRA	M	8,69	R\$ 233,84	R\$ 66,29	R\$ 300,13	R\$ 2.808,13
10.2	C0325	ATERRAMENTO COMPLETO C/ HASTE COPPERWELD 3/4" X 3.0M	SEINFRA	UN	6,00	R\$ 374,78	R\$ 106,25	R\$ 481,03	R\$ 2.886,18
10.3	C0603	CAIXA EM ALVENARIA (40X40X60cm) DE 1/2 TIJOLO COMUM, LASTRO DE CONCRETO E TAMPA DE CONCRETO	SEINFRA	UN	1,00	R\$ 297,90	R\$ 84,45	R\$ 382,35	R\$ 382,35
10.4	C3620	DUTOS FLEXÍVEIS EM PEAD (POLIETILENO DE ALTA DENSIDADE) - D=3", INCLUSIVE CONEXÕES	SEINFRA	M	61,25	R\$ 53,65	R\$ 15,21	R\$ 68,86	R\$ 4.217,68
10.5	C0559	CABO EM PVC 1000V 70MM2	SEINFRA	M	220,00	R\$ 83,14	R\$ 17,90	R\$ 81,04	R\$ 17.828,80
10.6	C2089	QUADRO DE FORÇA, C/ BARRAMENTO (1.80X1.90X0.60)M	SEINFRA	UN	2,00	R\$ 5.572,59	R\$ 1.579,83	R\$ 7.152,42	R\$ 14.304,84
10.7	C1109	DISJUNTOR TRIPOLAR C/ACIONAMENTO NA PORTA DO Q.D.ATE 250A	SEINFRA	UN	1,00	R\$ 2.365,68	R\$ 670,67	R\$ 3.036,35	R\$ 3.036,35
10.8	C4946	LUMINÁRIA DE SOBREPOR COM CORPO EM POLICARBONATO INJETADO E REFLETOR EM CHAPA DE AÇO TRATADA COM ACABAMENTO EM PINTURA	SEINFRA	UN	29,00	R\$ 189,79	R\$ 53,81	R\$ 243,60	R\$ 7.064,40

DE LICITAÇÃO  
RUBRICA  
R\$ 189,79  
R\$ 53,81





# PLANILHA ORÇAMENTÁRIA

OBRA: SERVIÇOS DE REFORMA E ADEQUAÇÃO DE AMBIENTES NA POLICLINICA MUNICIPAL  
DESCRIÇÃO: SERVIÇOS DE REFORMA E ADEQUAÇÃO DE AMBIENTES NA POLICLINICA MUNICIPAL  
LOCAL: RUA QUINZE DE NOVEMBRO - CENTRO - QUIXERAMOBIM - CE

DATA : 02/12/2024 BDI : 28,35%  
PONTE VERBAO HORA MES  
SEINFRA 028.1 COM DESONERACAO 84,44% 47,48%  
PROPRIA 0,00% 0,00%

ITEM	CÓDIGO	DESCRIÇÃO	FONTE	UNIDADE	QTD	VALOR UNITÁRIO R\$		PREÇO TOTAL R\$
						SEM BDI	COM BDI	
10.9	C0540	ELETROSTÁTICA EPOXI-PO NA COR BRANCA, DIFUSOR EM POLICARBONATO INJETADO E TEXTURIZADO DE ALTO IMPACTO COM ACABAMENTO EXTERNO LISO E ESTABILIZADO PARA RAIOS UV, VEDAÇÃO EM POLIURETANO E GRAU DE PROTEÇÃO IP-65, REATOR ELETRÔNICO COM 2 LÂMPADAS FLUORESCENTES TUBULARES DE 32W - COMPLETA	SEINFRA	M	150,00	R\$ 6,91	R\$ 1,96	R\$ 1.330,50
10.10	C1494	CABO ISOLADO PVC 750V 2.5MM2	SEINFRA	UN	2,00	R\$ 17,52	R\$ 4,97	R\$ 44,98
10.11	C4782	INTERRUPTOR UMA TECLA SIMPLES 10A 250V	SEINFRA	UN	10,00	R\$ 28,50	R\$ 8,08	R\$ 365,80
10.12	C4940	TOMADA DUPLA DE EMBUTIR 2P+T 10A-250V	SEINFRA	UN	1,00	R\$ 38.926,01	R\$ 11.035,52	R\$ 49.961,53
10.13	C1947	SUBESTAÇÃO AÉREA DE 112.5 KVA/13.800-380/220V COM QUADRO DE MEDIÇÃO E PROTEÇÃO GERAL, INCLUSIVE MALHA DE ATERRAMENTO	SEINFRA	PT	15,00	R\$ 264,15	R\$ 74,89	R\$ 5.085,60
10.14	C4809	PONTO ELÉTRICO, MATERIAL E EXECUÇÃO	SEINFRA	UN	5,00	R\$ 432,88	R\$ 122,72	R\$ 2.778,00
10.15	C2062	LUMINÁRIA DE EMBUTIR, EM LED, CORPO EM ALUMÍNIO E REFLETOR EM ALUMÍNIO ANODIZADO DE ALTO BRILHO, POTÊNCIA MÍNIMA 40W E MÁXIMA DE 50W	SEINFRA	UN	1,00	R\$ 2.420,79	R\$ 686,29	R\$ 3.107,08
10.16	C2095	QUADRO DE DISTRIBUIÇÃO GERAL BAIXA TENSÃO, C/ACESSÓRIOS - 1UN DE MEDIÇÃO	SEINFRA	M	30,00	R\$ 7,12	R\$ 2,02	R\$ 9,14
10.17	C1238	RASGO EM ALVENARIA P/TUBULAÇÕES D=15 A 25mm (1/2" A 1")	SEINFRA	M	30,00	R\$ 5,52	R\$ 1,56	R\$ 212,40
10.18	C1184	ENCHIMENTO DE RASGO C/ARGAMASSA DIAM.= 15 A 25mm (1/2" A 1")	SEINFRA	M	30,00	R\$ 17,50	R\$ 4,96	R\$ 673,80
<b>11 INSTALAÇÕES HIDROSSANITÁRIAS</b>								<b>R\$ 2.466,81</b>
11.1	C2504	ELETRODUTO FLEXÍVEL, TIPO GARGANTA	SEINFRA	UN	2,00	R\$ 138,16	R\$ 39,17	R\$ 177,33
11.2	C2505	TORNEIRA DE PRESSÃO CROMADA LONGA P/PIA	SEINFRA	UN	7,00	R\$ 69,68	R\$ 19,75	R\$ 89,43
11.3	C2272	TORNEIRA DE PRESSÃO CROMADA USO GERAL	SEINFRA	UN	9,00	R\$ 29,30	R\$ 8,31	R\$ 37,61
11.4	C1242	SIFÃO DE PVC RÍGIDO D= 2" (INSTALADO)	SEINFRA	UN	7,00	R\$ 12,03	R\$ 3,41	R\$ 108,08
11.5	11925	ENGATE PLÁSTICO (INSTALADO)	SEINFRA	UN	7,00	R\$ 36,93	R\$ 10,47	R\$ 331,80
11.6	C4671	TAMPA PLÁSTICA PARA BACIA	SEINFRA	UN	7,00	R\$ 44,52	R\$ 12,62	R\$ 399,98
11.7	C4670	SABONETEIRA METÁLICA	SEINFRA	UN	7,00	R\$ 34,26	R\$ 9,71	R\$ 307,79
		PORTA PAPEL METÁLICO	SEINFRA	UN				

COPIA DE LICITAÇÃO  
442  
Subscrição



## PLANILHA ORÇAMENTÁRIA

OBRA: SERVIÇOS DE REFORMA E ADEQUAÇÃO DE AMBIENTES NA POLICLINICA MUNICIPAL  
DESCRIÇÃO: SERVIÇOS DE REFORMA E ADEQUAÇÃO DE AMBIENTES NA POLICLINICA MUNICIPAL  
LOCAL: RUA QUINZE DE NOVEMBRO - CENTRO - QUIXERAMOBIM - CE

DATA: 02/12/2024 BDI: 28,35%  
FONTE VERBAO HORA MES  
SEINFRA 028.1 COM DESONERAÇÃO 84,44% 47,48%  
Comunicação Própria 0,00% 0,00%

ITEM	CÓDIGO	DESCRIÇÃO	FONTE	UNIDADE	QTD	VALOR UNITÁRIO R\$		PREÇO TOTAL R\$
						SEM BDI	COM BDI	
12	PINTURA							
12.1	C1208	EMASSAMENTO DE PAREDES INTERNAS 2 DEMÃOS C/MASSA DE PVA	SEINFRA	M2	1.100,80	R\$ 12,83	R\$ 3,64	R\$ 16,47
12.2	C4167	LATEX ACRÍLICO TRÊS DEMÃOS EM PAREDES INTERNAS S/ MASSA	SEINFRA	M2	1.100,80	R\$ 26,67	R\$ 7,56	R\$ 34,23
12.3	C3487	APLICAÇÃO DE LIQUÍBRILHO SOBRE PINTURAS, DUAS DEMÃOS	SEINFRA	M2	862,42	R\$ 19,47	R\$ 5,52	R\$ 24,99
12.4	C2461	TEXTURA ACRÍLICA 1 DEMÃO EM PAREDES EXTERNAS	SEINFRA	M2	238,01	R\$ 13,81	R\$ 3,92	R\$ 17,73
12.5	C1910	PINTURA P/PISO À BASE LATEX ACRÍLICO, TIPO "NOVACOR"	SEINFRA	M2	221,91	R\$ 25,57	R\$ 7,25	R\$ 32,82
12.6	C1208	EMASSAMENTO DE ESQUADRIAS DE MADEIRA P/TINTA ÓLEO OU ESMALTE 2 DEMÃOS	SEINFRA	M2	93,45	R\$ 17,80	R\$ 5,05	R\$ 22,85
12.7	C1280	ESMALTE DUAS DEMÃOS EM ESQUADRIAS DE MADEIRA	SEINFRA	M2	93,45	R\$ 24,64	R\$ 6,99	R\$ 31,63
12.8	C1279	ESMALTE DUAS DEMÃOS EM ESQUADRIAS DE FERRO	SEINFRA	M2	130,50	R\$ 44,42	R\$ 12,59	R\$ 57,01
13	ARREMATES FINAIS							
13.1	C1628	LIMPEZA GERAL	SEINFRA	M2	547,57	R\$ 12,92	R\$ 3,66	R\$ 16,58
						VALOR BDI TOTAL:		R\$ 82.779,43
						VALOR ORÇAMENTO:		R\$ 291.991,91
						VALOR TOTAL:		R\$ 374.771,34

  
Geovandano de Araújo Pessoa  
Engº Civil RNP 0630183610  
CPF: 879.725.903-97







# ORÇAMENTO - CURVA ABC DE SERVIÇOS

OBRA: SERVIÇOS DE REFORMA E ADEQUAÇÃO DE AMBIENTES NA POLICLINICA MUNICIPAL  
DESCRIÇÃO: SERVIÇOS DE REFORMA E ADEQUAÇÃO DE AMBIENTES NA POLICLINICA MUNICIPAL  
LOCAL: RUA QUINZE DE NOVEMBRO - CENTRO - QUIXERAMOBIM - CE

DATA : 02/12/2024  
VERBAO : BDI : 28,35%  
FONTE : SEINFRA  
COMPANHIA POPULAR DE ENERGIA  
028.1 COM DESONERAÇÃO PROPRIA  
HORA : 47,45%  
MES : 0,00%

CÓDIGO	DESCRIÇÃO	FONTE	TIPO	UNIDADE	QUANTIDADE	PREÇO UNITÁRIO	PREÇO TOTAL	%	ACUMUL. %	CL
C4940	SUBESTAÇÃO AÉREA DE 112,5 KVA/13.800-380/220V COM QUADRO DE MEDIÇÃO E PROTEÇÃO GERAL, INCLUSIVE MALHA DE ATERRAMENTO	SEINFRA	Serviço	UN	1,00	R\$ 49.961,53	R\$ 49.961,53	13,33%	13,33%	A
C4187	LATEX ACRÍLICO TRÊS DEMÃOS EM PAREDES INTERNAS S/ MASSA	SEINFRA	Serviço	M2	1.100,80	R\$ 34,23	R\$ 37.680,38	10,05%	23,39%	A
C2200	RETELHAMENTO C/ TELHA CERÂMICA ATE 20% NOVA	SEINFRA	Serviço	M2	430,45	R\$ 65,64	R\$ 28.254,74	7,54%	30,92%	A
C3487	APLICAÇÃO DE LIQUIBRILHO SOBRE PINTURAS, DUAS DEMÃOS	SEINFRA	Serviço	M2	862,42	R\$ 24,99	R\$ 21.551,88	5,75%	36,68%	A
C1208	EMASSAMENTO DE PAREDES INTERNAS 2 DEMÃOS C/MASSA DE PVA	SEINFRA	Serviço	M2	1.100,80	R\$ 16,47	R\$ 18.130,18	4,84%	41,51%	A
C0559	CABO EM PVC 1000V 70MM2	SEINFRA	Serviço	M	220,00	R\$ 81,04	R\$ 17.828,80	4,76%	46,27%	A
C2127	REBOCO COM BARITA ESP.=1CM	SEINFRA	Serviço	M2	128,24	R\$ 132,38	R\$ 16.976,41	4,53%	50,80%	B
C2089	QUADRO DE FORÇA, C/ BARRAMENTO (1.80X1.90X0.60)M	SEINFRA	Serviço	UN	2,00	R\$ 7.152,42	R\$ 14.304,84	3,82%	54,62%	B
C4913	REMOÇÃO DE PINTURA LATEX (RASPAGEM E/OU LIXAMENTO E/OU ESCOVAÇÃO)	SEINFRA	Serviço	M2	1.339,32	R\$ 9,47	R\$ 12.683,36	3,38%	58,00%	B
C1876	PENTOX 2 DEMÃOS APLICADO EM MADEIRAS (CUPINICIDA)	SEINFRA	Serviço	M2	430,45	R\$ 27,84	R\$ 11.983,73	3,20%	61,20%	B
CPADM	ADMINISTRAÇÃO DE OBRA		Não cadastrado	%	100,00	R\$ 96,26	R\$ 9.626,00	2,57%	63,77%	B
C1628	LIMPEZA GERAL	SEINFRA	Serviço	M2	547,57	R\$ 16,58	R\$ 9.076,71	2,42%	66,19%	B
C1279	ESMALTE DUAS DEMÃOS EM ESQUADRIAS DE FERRO	SEINFRA	Serviço	M2	130,50	R\$ 57,01	R\$ 7.436,80	1,99%	68,18%	B
C1910	PINTURA P/PISO À BASE LATEX ACRÍLICO, TIPO "NOVACOR"	SEINFRA	Serviço	M2	221,91	R\$ 32,82	R\$ 7.283,09	1,94%	70,12%	B
C3007	PORCELANATO RETIFICADO NATURAL (FOSCO) C/ ARG. PRÉ-FABRICADA - P/ PISO	SEINFRA	Serviço	M2	41,03	R\$ 173,97	R\$ 7.137,99	1,90%	72,02%	B
C4946	LUMINARIA DE SOBREPOR COM CORPO EM POLICARBONATO INJETADO E REFLETOR EM CHAPA DE AÇO TRATADA COM ACABAMENTO EM PINTURA ELETROSTÁTICA EPOXI-PO NA COR BRANCA, DIFUSOR EM POLICARBONATO INJETADO E TEXTURIZADO DE ALTO IMPACTO COM ACABAMENTO EXTERNO LISO E ESTABILIZADO PARA RAIOS UV, VEDAÇÃO EM POLIURETANO E GRAU DE PROTEÇÃO IP-65, REATOR ELETRÔNICO COM 2 LÂMPADAS FLUORESCENTES TUBULARES DE 32W - COMPLETA	SEINFRA	Serviço	UN	29,00	R\$ 243,60	R\$ 7.064,40	1,88%	73,91%	B
C1961	PORTA COMPLETA, BLINDOR/CHUMBO (1,20X2,10)m (S/ACESSÓRIOS)	SEINFRA	Serviço	UN	1,00	R\$ 6.629,75	R\$ 6.629,75	1,77%	75,68%	B
C1947	PONTO ELÉTRICO, MATERIAL E EXECUÇÃO	SEINFRA	Serviço	PT	15,00	R\$ 339,04	R\$ 5.085,60	1,36%	77,03%	B
C0384	BATE-MACAS EM MADEIRA BOLEADA	SEINFRA	Serviço	M	28,92	R\$ 161,26	R\$ 4.663,64	1,24%	78,28%	B
C3028	REBOCO C/ ARGAMASSA DE CIMENTO E AREIA PENEIRADA, TRAÇO 1:3	SEINFRA	Serviço	M2	68,67	R\$ 66,38	R\$ 4.558,31	1,22%	79,49%	B
C1963	PORTA COMPLETA, BLINDOR/CHUMBO (0.80X2,10)m (S/ACESSÓRIOS)	SEINFRA	Serviço	UN	1,00	R\$ 4.489,25	R\$ 4.489,25	1,20%	80,69%	C
C2481	TEXTURA ACRÍLICA 1 DEMÃO EM PAREDES EXTERNAS	SEINFRA	Serviço	M2	238,01	R\$ 17,73	R\$ 4.219,92	1,13%	81,82%	C
C3620	DUTOS FLEXÍVEIS EM PEAD (POLIETILENO DE ALTA DENSIDADE) - D=3", INCLUSIVE CONEXÕES	SEINFRA	Serviço	M	61,25	R\$ 68,86	R\$ 4.217,68	1,13%	82,94%	C
C4428	PORTA TIPO PARANÁ (0,80 x 2,10 m), COMPLETA	SEINFRA	Serviço	UN	3,00	R\$ 1.377,54	R\$ 4.132,62	1,10%	84,05%	C
C1361	FECHADURA COMPLETA PARA PORTA INTERNA	SEINFRA	Serviço	UN	19,00	R\$ 186,38	R\$ 3.541,22	0,94%	84,99%	C

P.M.O. - COMISSÃO  
444  
Rubrica



# ORÇAMENTO - CURVA ABC DE SERVIÇOS

OBRA: SERVIÇOS DE REFORMA E ADEQUAÇÃO DE AMBIENTES NA POLICLINICA MUNICIPAL  
DESCRIÇÃO: SERVIÇOS DE REFORMA E ADEQUAÇÃO DE AMBIENTES NA POLICLINICA MUNICIPAL  
LOCAL: RUA QUINZE DE NOVEMBRO - CENTRO - QUIXERAMOBIM - CE

DATA : 02/12/2024 BDI : 28,35%

FONTE: SEINFRA Composição Projeto  
VERBAO: 028.1 COM DESONERAÇÃO PROPRIA  
HORA: 84,44%  
MES: 47,48%  
0,00%

CÓDIGO	DESCRIÇÃO	FONTE	TIPO	UNIDADE	QUANTIDADE	PREÇO UNITÁRIO	PREÇO TOTAL	%	ACUMUL. %	CL
C2062	QUADRO DE DISTRIBUIÇÃO GERAL BAIXA TENSÃO, C/ACCESSÓRIOS - 1UN DE MEDIÇÃO	SEINFRA	Serviço	UN	1,00	R\$ 3.107,08	R\$ 3.107,08	0,83%	85,82%	C
C1109	DISJUNTOR TRIPOLAR C/ACIONAMENTO NA PORTA DO Q.D.ATE 250A	SEINFRA	Serviço	UN	1,00	R\$ 3.036,35	R\$ 3.036,35	0,81%	86,63%	C
C1607	LASTRO DE CONCRETO IMPERMEABILIZADO E=6CM	SEINFRA	Serviço	M2	41,03	R\$ 73,67	R\$ 3.022,68	0,81%	87,44%	C
C1280	ESMALTE DUAS DEMÃOS EM ESQUADRIAS DE MADEIRA	SEINFRA	Serviço	M2	93,45	R\$ 51,63	R\$ 2.955,82	0,79%	88,23%	C
C0325	ATERRAMENTO COMPLETO C/ HASTE COPPERWELD 3/4" X 3.0M	SEINFRA	Serviço	UN	6,00	R\$ 481,03	R\$ 2.886,18	0,77%	89,00%	C
C4951	VIDRO TEMPERADO INCOLOR C/MASSA E=10MM, COLOCADO	SEINFRA	Serviço	M2	4,80	R\$ 590,59	R\$ 2.834,83	0,76%	89,75%	C
C4909	LUMINÁRIA DE EMBUTIR, EM LED, CORPO EM ALUMÍNIO E REFLETOR EM ALUMÍNIO ANODIZADO DE ALTO BRILHO, POTÊNCIA MÍNIMA 40W E MÁXIMA DE 50W	SEINFRA	Serviço	UN	5,00	R\$ 555,60	R\$ 2.779,00	0,74%	90,49%	C
C4026	CAVALETA DE CONCRETO 20cm x 20cm C/ TAMPA EM CHAPA DE ALUMÍNIO CORRUGADO	SEINFRA	Serviço	M	8,69	R\$ 300,13	R\$ 2.608,13	0,70%	91,19%	C
C0079	AMARRAÇÃO EM PAREDES, COM FERRO	SEINFRA	Serviço	UN	10,00	R\$ 224,06	R\$ 2.240,60	0,60%	91,79%	C
C1070	DEMOLIÇÃO DE REVESTIMENTO C/ARGAMASSA	SEINFRA	Serviço	M2	182,01	R\$ 13,40	R\$ 2.170,93	0,58%	92,37%	C
C1206	EMASSAMENTO DE ESQUADRIAS DE MADEIRA P/TINTA ÓLEO OU ESMALTE 2 DEMÃOS	SEINFRA	Serviço	M2	93,45	R\$ 22,85	R\$ 2.135,33	0,57%	92,94%	C
C0073	ALVENARIA DE TIJOLO CERÂMICO FURADO (8x19x19)cm C/ARGAMASSA MISTA DE CAL HIDRATADA ESP.=10cm (1:2:8)	SEINFRA	Serviço	M2	24,26	R\$ 80,83	R\$ 1.960,94	0,52%	93,46%	C
C0781	CHAPISCO C/ ARGAMASSA DE CIMENTO E AREIA S/ PENEIRAR TRAÇO 1:4 P/ TETO	SEINFRA	Serviço	M2	108,02	R\$ 17,88	R\$ 1.931,40	0,52%	93,98%	C
C2181	REGULARIZAÇÃO DE BASE C/ ARGAMASSA CIMENTO E AREIA S/ PENEIRAR, TRAÇO 1:3 -ESP= 3cm	SEINFRA	Serviço	M2	41,03	R\$ 97,99	R\$ 1.558,73	0,42%	94,39%	C
C4463	CUMEEIRA TELHA CERÂMICA, EMBOÇADA	SEINFRA	Serviço	M	39,22	R\$ 38,63	R\$ 1.515,07	0,40%	94,80%	C
C1937	PLACAS PADRÃO DE OBRA	SEINFRA	Serviço	M2	6,00	R\$ 235,41	R\$ 1.412,46	0,38%	95,17%	C
C0387	BEIRA E BICA EM TELHA COLONIAL	SEINFRA	Serviço	M	78,44	R\$ 17,97	R\$ 1.409,57	0,38%	95,55%	C
C0540	CABO ISOLADO PVC 750V 2,5MM2	SEINFRA	Serviço	M	150,00	R\$ 8,87	R\$ 1.330,50	0,36%	95,90%	C
C4068	BANCADA DE GRANITO CINZA E=2cm	SEINFRA	Serviço	M2	2,28	R\$ 528,44	R\$ 1.204,84	0,32%	96,22%	C
C1517	JANELA DE FERRO TIPO CAIXILHO BASCULANTE OU FIXO	SEINFRA	Serviço	M2	2,40	R\$ 486,65	R\$ 1.119,96	0,30%	96,52%	C
C0219	ARMADURA DE TELA DE AÇO	SEINFRA	Serviço	M2	30,26	R\$ 33,37	R\$ 1.009,78	0,27%	96,79%	C
C0776	CHAPISCO C/ ARGAMASSA DE CIMENTO E AREIA S/PENEIRAR TRAÇO 1:3 ESP.= 5mm P/ PAREDE	SEINFRA	Serviço	M2	105,88	R\$ 9,52	R\$ 1.007,98	0,27%	97,06%	C
C1146	DOBRADIÇA CROMADA TIPO VAI - VEM	SEINFRA	Serviço	UN	6,00	R\$ 157,18	R\$ 943,08	0,25%	97,31%	C
C1064	DEMOLIÇÃO DE PISO CERÂMICO	SEINFRA	Serviço	M2	41,03	R\$ 18,75	R\$ 769,31	0,21%	97,52%	C
C2102	RASPAGEM E LIMPEZA DO TERRENO	SEINFRA	Serviço	M2	127,23	R\$ 5,93	R\$ 764,47	0,20%	97,72%	C
C1184	ELETRODUTO FLEXÍVEL, TIPO GARGANTA	SEINFRA	Serviço	M	30,00	R\$ 22,46	R\$ 673,80	0,18%	97,90%	C

PMQ  
R\$ 764,47  
R\$ 673,80  
Rubrica  
04/12/2024



# ORÇAMENTO - CURVA ABC DE SERVIÇOS

OBRA: SERVIÇOS DE REFORMA E ADEQUAÇÃO DE AMBIENTES NA POLICLINICA MUNICIPAL  
 DATA: 02/12/2024 BDI: 28,35%  
 FONTE: SEINFRA 028.1 COM DESONERAÇÃO 84,41% HORA MES  
 COMPANHIA PROPRIA 0,00% 47,48%  
 0,00%

CÓDIGO	DESCRIÇÃO	FONTE	TIPO	UNIDADE	QUANTIDADE	PREÇO UNITÁRIO	PREÇO TOTAL	%	ACUMUL. %	CL
C1129	REJUNTAMENTO C/ ARG. PRÉ-FABRICADA, JUNTA ENTRE 2mm E 6mm EM CERÂMICA, ATÉ 30x30 cm (900 cm²) (PAREDE/PISO)	SEINFRA	Serviço	M2	41,03	R\$ 15,85	R\$ 650,33	0,17%	98,07%	C
C1047	DEMOLIÇÃO DE COBOGÓS	SEINFRA	Serviço	M2	14,40	R\$ 44,85	R\$ 645,84	0,17%	98,25%	C
C2505	TORNEIRA DE PRESSÃO CROMADA USO GERAL	SEINFRA	Serviço	UN	7,00	R\$ 89,43	R\$ 626,01	0,17%	98,41%	C
C2530	TRANSPORTE DE MATERIAL, EXCETO ROCHA EM CAMINHÃO ATÉ 10KM	SEINFRA	Serviço	M3	12,24	R\$ 49,54	R\$ 606,37	0,16%	98,57%	C
C0702	CARGA MANUAL DE ENTULHO EM CAMINHÃO BASCULANTE	SEINFRA	Serviço	M3	12,24	R\$ 36,41	R\$ 445,66	0,12%	98,69%	C
C4464	EMBOÇAMENTO DA ÚLTIMA FIADA TELHA CERÂMICA	SEINFRA	Serviço	M	22,69	R\$ 17,84	R\$ 404,79	0,11%	98,80%	C
C4671	SABONETEIRA METÁLICA	SEINFRA	Serviço	UN	7,00	R\$ 57,14	R\$ 399,98	0,11%	98,91%	C
C0603	CAIXA EM ALVENARIA (40X40X60cm) DE 1/2 TIJOLO COMUM, LASTRO DE CONCRETO E TAMPA DE CONCRETO	SEINFRA	Serviço	UN	1,00	R\$ 382,35	R\$ 382,35	0,10%	99,01%	C
C4792	TOMADA DUPLA DE EMBUTIR 2P+T 10A-250V	SEINFRA	Serviço	UN	10,00	R\$ 365,80	R\$ 365,80	0,10%	99,11%	C
C2504	TORNEIRA DE PRESSÃO CROMADA LONGA P/PIA	SEINFRA	Serviço	UN	2,00	R\$ 177,33	R\$ 354,66	0,09%	99,20%	C
C2272	SIFÃO DE PVC RÍGIDO D= 2" (INSTALADO)	SEINFRA	Serviço	UN	8,00	R\$ 37,61	R\$ 338,49	0,09%	99,29%	C
I1925	TAMPA PLÁSTICA PARA BACIA	SEINFRA	Material	UN	7,00	R\$ 47,40	R\$ 331,80	0,09%	99,38%	C
C4670	PORTA PAPEL METÁLICO	SEINFRA	Serviço	UN	7,00	R\$ 43,97	R\$ 307,79	0,08%	99,46%	C
C2285	SOLEIRA DE GRANITO L= 25cm	SEINFRA	Serviço	M	1,30	R\$ 214,16	R\$ 278,41	0,07%	99,54%	C
C2095	RASGO EM ALVENARIA PTUBULAÇÕES D=15 A 25mm (1/2" A 1")	SEINFRA	Serviço	M	30,00	R\$ 9,14	R\$ 274,20	0,07%	99,61%	C
C1869	PEITORIL DE GRANITO L= 15 cm	SEINFRA	Serviço	M	2,05	R\$ 122,24	R\$ 250,59	0,07%	99,68%	C
C2666	VERGA RETA DE CONCRETO ARMADO	SEINFRA	Serviço	M3	0,10	R\$ 2.321,08	R\$ 232,11	0,06%	99,74%	C
C1238	ENCHIMENTO DE RASGO C/ARGAMASSA DIAM.= 15 A 25mm (1/2" A 1")	SEINFRA	Serviço	M	30,00	R\$ 7,08	R\$ 212,40	0,06%	99,80%	C
C3410	CALÇADA DE PROTEÇÃO EM CIMENTADO C/ BASE DE CONCRETO	SEINFRA	Serviço	M2	0,55	R\$ 377,84	R\$ 207,81	0,06%	99,85%	C
C1043	DEMOLIÇÃO DE ALVENARIA DE TIJOLOS S/ REAPROVEITAMENTO	SEINFRA	Serviço	M3	1,59	R\$ 80,39	R\$ 127,82	0,03%	99,89%	C
C1144	DOBRADIÇA CROMADA 3" X 2 1/2"	SEINFRA	Serviço	UN	3,00	R\$ 36,70	R\$ 110,10	0,03%	99,92%	C
C1242	ENGATE PLÁSTICO (INSTALADO)	SEINFRA	Serviço	UN	7,00	R\$ 15,44	R\$ 108,08	0,03%	99,94%	C
C2210	RETRADA DE PORTAS E JANELAS, INCLUSIVE BATENTES	SEINFRA	Serviço	M2	4,80	R\$ 21,43	R\$ 102,86	0,03%	99,97%	C
C1494	INTERRUPTOR UMA TECLA SIMPLES 10A 250V	SEINFRA	Serviço	UN	2,00	R\$ 22,49	R\$ 44,98	0,01%	99,98%	C
C3040	RETRADA DE GRADE DE FERRO	SEINFRA	Serviço	M2	2,58	R\$ 10,94	R\$ 28,23	0,01%	99,99%	C
C4592	ALVENARIA DE EMBASAMENTO EM TIJOLO CERÂMICO FURADO C/ ARGAMASSA CIMENTO E AREIA 1:4	SEINFRA	Serviço	M3	0,02	R\$ 851,42	R\$ 17,03	0,00%	100,00%	C
C1049	DEMOLIÇÃO DE CONCRETO SIMPLES	SEINFRA	Serviço	M3	0,04	R\$ 348,33	R\$ 13,93	0,00%	100,00%	C

PMU - CURVILAS  
 446  
 DE LICITAÇÃO

*[Handwritten signature]*



# ORÇAMENTO - CURVA ABC DE SERVIÇOS

OBRA: SERVIÇOS DE REFORMA E ADEQUAÇÃO DE AMBIENTES NA POLICLINICA MUNICIPAL  
DESCRIÇÃO: SERVIÇOS DE REFORMA E ADEQUAÇÃO DE AMBIENTES NA POLICLINICA MUNICIPAL  
LOCAL: RUA QUINZE DE NOVEMBRO - CENTRO - QUIXERAMOBIM - CE

DATA : 02/12/2024 BDI : 28,35%  
FONTE: SEINFRA 028.1 COM DESONERAÇÃO 84,44% HORA MES  
Propria 0,00% 47,48%  
PROPRIA 0,00% 0,00%

CÓDIGO	DESCRIÇÃO	FONTE	TIPO	UNIDADE	QUANTIDADE	PREÇO UNITÁRIO	PREÇO TOTAL	%	ACUMUL. %	CL
C2784	ESCAVAÇÃO MANUAL SOLO DE 1A.CAT. PROF. ATÉ 1.50m	SEINFRA	Serviço	M3	0,02	R\$ 62,79	R\$ 1,26	0,00%	100,00%	C

Subtotal até 100,00% R\$ 374.771,34

Outros R\$ 0,00

Valor total do Orçamento R\$ 374.771,34

  
Georriano de Araújo Pessoa  
Engº Civil RNP 06500183610  
CPF: 879.725.903-47







GOVERNO MUNICIPAL DE  
**QUIXERAMOBIM**



## 6. CRONOGRAMA FÍSICO/FINANCEIRO

**PREFEITURA DE QUIXERAMOBIM**

CNPJ N° 07.744.303/0001-68 | CGF N° 06.920.168-4 | Tel.: 88 3441-1273

Rua Dr. Alvaro Fernandes, 36/42 | Centro | Quixeramobim/CE | CEP 63.800-000

Site: [www.quixeramobim.ce.gov.br](http://www.quixeramobim.ce.gov.br)



## CRONOGRAMA FÍSICO-FINANCEIRO

OBRA:	SERVIÇOS DE REFORMA E ADEQUAÇÃO DE AMBIENTES NA POLICLINICA MUNICIPAL	DATA : 02/12/2024	BDI : 28,35%		
DESCRIÇÃO:	SERVIÇOS DE REFORMA E ADEQUAÇÃO DE AMBIENTES NA POLICLINICA MUNICIPAL	FORTE	VERSÃO	HORA	MES
LOCAL:	RUA QUINZE DE NOVEMBRO - CENTRO - QUIXERAMOBIM - CE	SEINFRA	028.1 COM DESONERAÇÃO	84,44%	47,48%
		Composição: Própria	PRÓPRIA	0,00%	0,00%

ITEM	DESCRIÇÃO	VALOR (R\$)	MÊS 1	MÊS 2	MÊS 3	Total parcela
1	ADMINISTRAÇÃO DE OBRA	R\$ 9.626,00	100,00 %			100,00 %
			R\$ 9.626,00			R\$ 9.626,00
2	SERVIÇOS PRELIMINARES	R\$ 19.761,24	50,00 %	50,00 %		100,00 %
			R\$ 9.880,62	R\$ 9.880,62		R\$ 19.761,24
3	MOVIMENTO DE TERRA	R\$ 1,26	100,00 %			100,00 %
			R\$ 1,26			R\$ 1,26
4	FUNDAÇÕES E ESTRUTURAS	R\$ 249,14	100,00 %			100,00 %
			R\$ 249,14			R\$ 249,14
5	COBERTURA	R\$ 43.567,90	100,00 %			100,00 %
			R\$ 43.567,90			R\$ 43.567,90
6	PAREDES E PAINÉIS	R\$ 5.406,38	100,00 %			100,00 %
			R\$ 5.406,38			R\$ 5.406,38
7	REVESTIMENTO	R\$ 24.474,10	70,00 %	30,00 %		100,00 %
			R\$ 17.131,87	R\$ 7.342,23		R\$ 24.474,10
8	PISOS	R\$ 13.865,73		100,00 %		100,00 %
				R\$ 13.865,73		R\$ 13.865,73
9	ESQUADRIAS	R\$ 28.715,04			100,00 %	100,00 %
					R\$ 28.715,04	R\$ 28.715,04
10	INSTALAÇÕES ELÉTRICAS	R\$ 116.162,62	50,00 %	50,00 %		100,00 %
			R\$ 58.081,31	R\$ 58.081,31		R\$ 116.162,62
11	INSTALAÇÕES HIDROSSANITÁRIAS	R\$ 2.466,81			100,00 %	100,00 %
					R\$ 2.466,81	R\$ 2.466,81
12	PINTURA	R\$ 101.396,41		50,00 %	50,00 %	100,00 %
				R\$ 50.698,21	R\$ 50.698,20	R\$ 101.396,41
13	ARREMATAS FINAIS	R\$ 9.078,71			100,00 %	100,00 %
					R\$ 9.078,71	R\$ 9.078,71
		R\$ 374.771,34	R\$ 143.944,48	R\$ 139.868,10	R\$ 90.958,76	R\$ 374.771,34
			R\$ 143.944,48	R\$ 283.812,58	R\$ 374.771,34	R\$ 374.771,34

  
Georlando de Araújo Pessoa  
Engº Civil RNP 0590183610  
CPF 879.725.903-97







GOVERNO MUNICIPAL DE  
**QUIXERAMOBIM**

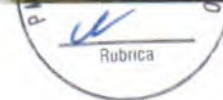

## 7. MEMORIAL DE CÁLCULO/QUANTITATIVOS

**PREFEITURA DE QUIXERAMOBIM**

CNPJ N° 07.744.303/0001-68 | CGF N° 06.920.168-4 | Tel.: 88 3441-1273

Rua Dr. Alvaro Fernandes, 36/42 | Centro | Quixeramobim/CE | CEP 63.800-000

Site: [www.quixeramobim.ce.gov.br](http://www.quixeramobim.ce.gov.br)



Obra: SERVIÇOS DE REFORMA E ADEQUAÇÃO DE AMBIENTES NA POLICLINICA MUNICIPAL  
MEMORIAL DE CALCULO

Código	Tipo	Ud	Resumo	Quantidade
1	Capítulo		ADMINISTRAÇÃO DE OBRA	
CPADM	Composição %		ADMINISTRAÇÃO DE OBRA	100,00
2	Capítulo		SERVIÇOS PRELIMINARES	
C1937	Composição M2		PLACAS PADRÃO DE OBRA	

C1047	Composição M2	Uds.	Comprim.	Largura	Altura	Parcial	Subtotal
	DEMOLIÇÃO DE COBOGÓS		3,00		2,00	6,00	6,00

C2210	Composição M2	Uds.	Comprim.	Largura	Altura	Parcial	Subtotal
	RETIRADA DE PORTAS E JANELAS, INCLUSIVE BATENTES	4	2,00		1,80	14,40	14,40

C3040	Composição M2	Uds.	Comprim.	Largura	Altura	Parcial	Subtotal
	RETIRADA DE GRADE DE FERRO	2	0,80		2,10	3,36	4,80
		1	1,20		1,20	1,44	4,80

C1064	Composição M2	Uds.	Comprim.	Largura	Altura	Parcial	Subtotal
	DEMOLIÇÃO DE PISO CERÂMICO	1	1,20		2,15	2,58	2,58

C1043	Composição M3	Uds.	Comprim.	Largura	Altura	Parcial	Subtotal
	DEMOLIÇÃO DE ALVENARIA DE TIJOLOS S/ REAPROVEITAMENTO	30,26				30,26	41,03
		10,77				10,77	41,03

C1070	Composição M2	Uds.	Comprim.	Largura	Altura	Parcial	Subtotal
	DEMOLIÇÃO DE REVESTIMENTO C/ARGAMASSA	0,66		0,15	2,10	0,21	1,59
		0,80		0,15	2,10	0,25	1,59
		1,66		0,15	1,20	0,30	1,59
		11,13		0,15	0,50	0,83	1,59



Handwritten signature

PREFEITURA MUNICIPAL DE QUIXERAMOBIM

CNPJ: 07.744.303/0001-68

Obra: SERVIÇOS DE REFORMA E ADEQUAÇÃO DE AMBIENTES NA POLICLINICA MUNICIPAL  
MEMORIAL DE CALCULO



Código	Tipo	Ud	Resumo	Uds.			Quantidade		
				Comprim.	Largura	Altura	Parcial	Subtotal	
			Sala do Tomografo - Lateral interna	3,30		2,70		8,91	
			Sala do Tomografo - Frente	6,58		0,50		3,29	
				5,58		0,40		2,23	
				1,38		1,80		2,48	
			Sala do Tomografo - Lateral externa	5,02		0,50		2,51	
				5,02		0,40		2,01	
				0,47		1,80		0,85	
			Sala do Tomografo - Fundo / Comando	6,08		0,50		3,04	
				2,32		0,90		2,09	
				0,32		1,20		0,38	
				0,47		2,10		0,99	
				1,36		2,10		2,86	
			Sala do comando - Tomografo	6,08		0,60		3,65	
				2,32		0,90		2,09	
				0,32		1,20		0,38	
				0,47		2,10		0,99	
				1,36		2,10		2,86	
				3,04		2,70		16,42	
			Sala do comando - Laterals	2		0,60		2,13	
			Sala do comando / Tomografo	3,55		2,10		0,88	
				0,42		0,90		1,79	
				1,99		2,70		6,35	
				2,35		1,50		1,80	
				1,20				30,26	
			Forro Sala do Tomografo	30,26					
			Forro Sala de Comando	10,77					



PREFEITURA MUNICIPAL DE QUIXERAMOBIM

CNPJ: 07.744.303/0001-68

Obra: SERVIÇOS DE REFORMA E ADEQUAÇÃO DE AMBIENTES NA POLICLINICA MUNICIPAL  
MEMORIAL DE CALCULO



Código	Tipo	Ud	Resumo					Quantidade
C1049	Composição	M3	DEMOLIÇÃO DE CONCRETO SIMPLES	Restante da Edificação				50,00
				Uds.	Comprim.	Largura	Altura	Parcial
								Subtotal
C4913	Composição	M2	REMOÇÃO DE PINTURA LÁTEX (RASPAGEM E/OU LIXAMENTO E/OU ESCOVAÇÃO)	1,22	0,46	0,07	0,04	0,04
				Uds.	Comprim.	Largura	Altura	Subtotal
				1100,94				1.339,32
								Subtotal
C0702	Composição	M3	CARGA MANUAL DE ENTULHO EM CAMINHÃO BASCULANTE	Área de pintura do Revit - Parede				1.100,94
				Uds.	Comprim.	Largura	Altura	Parcial
				238,38				238,38
								Subtotal
								1.339,32
C2530	Composição	M3	TRANSPORTE DE MATERIAL, EXCETO ROCHA EM CAMINHÃO ATÉ 10KM	Cobogos				12,24
				Uds.	Comprim.	Largura	Altura	Parcial
				14,4			0,20	2,88
				41,03			0,07	2,87
				1,59				1,59
				162,01			0,03	4,86
				0,04				0,04
								Subtotal
								12,24
C2530	Composição	M3	TRANSPORTE DE MATERIAL, EXCETO ROCHA EM CAMINHÃO ATÉ 10KM	Cobogos				12,24
				Uds.	Comprim.	Largura	Altura	Parcial
				14,4			0,20	2,88
				41,03			0,07	2,87
				1,59				1,59
				162,01			0,03	4,86
				0,04				0,04
								Subtotal
								12,24
C2530	Composição	M3	TRANSPORTE DE MATERIAL, EXCETO ROCHA EM CAMINHÃO ATÉ 10KM	Jardins				127,23
				Uds.	Comprim.	Largura	Altura	Parcial
				31,49				31,49
				36,86				36,86
				58,88				58,88
								Subtotal
								127,23



2 MOVIMENTO DE TERRA

3



MEMORIAL DE CALCULO



Código	Tipo	Ud	Resumo	Quantidade
		2		78,44
		39,22		78,44

6	Capítulo	5	PAREDES E PAINÉIS	24,26
C0073	Composição M2		ALVENARIA DE TIJOLO CERÂMICO FURADO (9x19x19)cm C/ARGAMASSA MISTA DE CAL HIDRATADA ESP.=10cm (1:2:8)	

Parede Tomografo / Circulação	Uds.	Comprim.	Largura	Altura	Parcial	Subtotal
Vão porta PM3	4	1,20	2,00	1,80	14,40	
Fechamento de cobogós			1,20	2,10	2,52	
Fechamento de porta principal			0,80	2,10	1,68	
Fechamento de porta consultório			1,20	1,20	1,44	
Fechamento de janela na sala de comando			0,32	2,10	0,67	
Fechamento de porta sala de comando / tomografo						
Requadro de fixo vidro	3		0,32	0,90	0,29	
Apoio bancada			0,50	0,70	1,05	
<b>Sala de comando</b>		<b>4,55</b>	<b>0,50</b>		<b>2,28</b>	<b>2,28</b>

C4068	Composição M2	BANCADA DE GRANITO CINZA E=2cm	24,26
			<b>2,28</b>

7	Capítulo	6	REVESTIMENTO	105,88
C0776	Composição M2		CHAPISCO C/ ARGAMASSA DE CIMENTO E AREIA S/ PENEIRAR TRAÇO 1:3 ESP.= 5mm P/ PAREDE	

Fechamento de Cobogós Face externa	Uds.	Comprim.	Largura	Altura	Parcial	Subtotal
Fechamento de porta principal Face externa	4	2,00	1,80	1,80	14,40	
			1,20	2,16	2,59	
<b>Sala de comando</b>		<b>4,55</b>	<b>0,50</b>		<b>2,28</b>	<b>2,28</b>



*[Handwritten signature]*

PREFEITURA MUNICIPAL DE QUIXERAMOBIM

CNPJ: 07.744.303/0001-68

Obra: SERVIÇOS DE REFORMA E ADEQUAÇÃO DE AMBIENTES NA POLICLINICA MUNICIPAL  
MEMORIAL DE CALCULO



Código	Tipo	Ud	Resumo	6,28	2,70	16,96	Quantidade
			Sala do Tomografo	6,28	2,70	16,96	
				4,87	2,70	13,15	
				3,30	2,70	8,91	
				0,45	2,70	1,22	
				0,10	2,70	0,27	
				1,20	0,60	0,72	
				2,63	2,70	7,10	
				3,44	0,60	2,06	
				0,46	2,10	0,97	
				2,32	0,90	2,09	
				0,32	1,20	0,38	
				3,55	2,70	9,59	
		2	Sala do Comando	3,11	2,70	16,79	
				0,10	2,10	0,21	
		2		0,32	1,20	0,77	
				2,65	0,90	2,39	
				3,55	0,60	2,13	
				0,29	2,10	0,61	
				1,49	0,60	0,89	
				0,80	2,10	1,68	
			Vão de acesso a circulação Interna				
			Porta Consultório				
C0781	Composição M2		CHAPISCO C/ ARGAMASSA DE CIMENTO E AREIA S/ PENEIRAR TRAÇO 1:4 P/ TETO				105,88
							108,02
				30,26			Subtotal
			Tomografo	30,26			
			Comando	10,77			
		4	Fechamento de Cobogós Face externa	2,00	1,80	14,40	
			Fechamento de porta principal Face externa	1,20	2,16	2,59	
		50	Restante da Edificação			50,00	
							108,02



*[Handwritten signature]*

PREFEITURA MUNICIPAL DE QUIXERAMOBIM

CNPJ: 07.744.303/0001-68

Obra: SERVIÇOS DE REFORMA E ADEQUAÇÃO DE AMBIENTES NA POLICLINICA MUNICIPAL  
MEMORIAL DE CALCULO



Código	Tipo	Ud	Resumo	Uds.	Comprim.	Largura	Allura	Parcial	Subtotal	Quantidade
C3028	Composição	M2	REBOCO C/ ARGAMASSA DE CIMENTO E AREIA PENEIRADA, TRAÇO 1:3							68,67
			Fechamento de porta do Consultório			0,80	2,10	1,68		
			Fechamento de Cobogós Face externa	4	2,00		1,80	14,40		
			Fechamento de porta principal Face externa		1,20		2,16	2,59		
			Restante da Edificação	50				50,00		68,67
C2127	Composição	M2	REBOCO COM BARITA ESP.=1CM							128,24
			Sala do Tomografo		6,28		2,70	16,96		
					4,87		2,70	13,15		
					3,30		2,70	8,91		
					0,45		2,70	1,22		
					0,10		2,70	0,27		
					1,20		0,60	0,72		
					2,63		2,70	7,10		
					3,44		0,60	2,06		
					0,46		2,10	0,97		
					2,32		0,90	2,09		
					0,32		1,20	0,38		
					3,55		2,70	9,59		
			Sala do Comando	2	3,11		2,70	16,79		
					0,10		2,10	0,21		
				2	0,32		1,20	0,77		
					2,65		0,90	2,39		
					3,55		0,60	2,13		
					0,29		2,10	0,61		
			Vão de acesso a circulação interna							







Obra: SERVIÇOS DE REFORMA E ADEQUAÇÃO DE AMBIENTES NA POLICLINICA MUNICIPAL  
MEMORIAL DE CALCULO

Código	Tipo	Ud	Resumo	Uds.	Comprim.	Largura	Altura	Parcial	Subtotal	Quantidade
			Teto Sala do comando	1,49			0,60	0,89		
			Teto Sala Tomografo	10,77				10,77		
			Teto Sala Tomografo	30,26				30,26		128,24
7 PISOS										
C1607	Composição M2		LASTRO DE CONCRETO IMPERMEABILIZADO E=6CM							41,03
C0219	Composição M2		ARMADURA DE TELA DE AÇO							41,03
C2181	Composição M2		REGULARIZAÇÃO DE BASE C/ ARGAMASSA CIMENTO E AREIA S/ PENEIRAR, TRAÇO 1:3 - ESP= 3cm							41,03
			Sala tomografo	30,26				30,26		
			Sala comando	10,77				10,77		
			Sala tomografo	30,26				30,26		41,03
			Teto Sala do comando	10,77				10,77		
			Teto Sala Tomografo	30,26				30,26		41,03
C3007	Composição M2		PORCELANATO RETIFICADO NATURAL (FOSCO) C/ ARG. PRÉ-FABRICADA - P/ PISO							41,03
			Sala tomografo	30,26				30,26		
			Sala comando	10,77				10,77		
C1129	Composição M2		REJUNTAMENTO C/ ARG. PRÉ-FABRICADA, JUNTA ENTRE 2mm E 6mm EM CERÂMICA, ATÉ 30x30 cm (900 cm²) (PAREDE/PISO)							41,03
			Sala tomografo	30,26				30,26		
			Sala comando	10,77				10,77		
C2285	Composição M		SOLEIRA DE GRANITO L= 25cm							41,03
			Sala tomografo	30,26				30,26		
			Sala comando	10,77				10,77		
C3410	Composição M2		CALÇADA DE PROTEÇÃO EM CIMENTADO C/ BASE DE CONCRETO							1,30
			PM3	1,30				1,30		
			PM3	1,30				1,30		0,55



*[Handwritten signature]*



Obra: SERVIÇOS DE REFORMA E ADEQUAÇÃO DE AMBIENTES NA POLICLINICA MUNICIPAL  
 MEMORIAL DE CALCULO

Código	Tipo	Ud	Resumo	Quantidade		
				Uds.	Comprim.	Subtotal
9	Capítulo		ESQUADRIAS			
C4428	Composição UN		PORTA TIPO PARANÁ (0,80 x 2,10 m), COMPLETA	8	1,20 0,46	0,55
C1963	Composição UN		PORTA CONSULTÓRIO	3	1,00	1,00
C1961	Composição UN		SALA TOMOGRAFO / COMANDO	1	1,00	1,00
C1146	Composição UN		DOBRADIÇA CROMADA TIPO VAI - VEM	1	1,00	1,00
C1144	Composição UN		DOBRADIÇA CROMADA 3" X 2 1/2"	6	6,00	6,00
C1361	Composição UN		FECHADURA COMPLETA PARA PORTA INTERNA	3	3,00	3,00
C1517	Composição M2		JANELA DE FERRO TIPO CAIXILHO BASCULANTE OU FIXO	19	19,00	19,00
C4951	Composição M2		VIDRO TEMPERADO INCOLOR C/MASSA E=10MM, COLOCADO	2,40	2,40	2,40



*[Handwritten signature]*

PREFEITURA MUNICIPAL DE QUIXERAMOBIM

CNPJ: 07.744.303/0001-68



Obra: SERVIÇOS DE REFORMA E ADEQUAÇÃO DE AMBIENTES NA POLICLINICA MUNICIPAL  
MEMORIAL DE CALCULO

Código	Tipo	Ud	Resumo	Fixo de vidro Comando / Tomarafo	2	2,00	1,20	4,80	4,80	Quantidade
C1869	Composição M		PEITORIL DE GRANITO L= 15 cm							2,05
C0384	Composição M		BATE-MACAS EM MADEIRA BOLEADA							28,92
<p>9</p> <p>INSTALAÇÕES ELÉTRICAS</p>										
C4028	Composição M		CANALETA DE CONCRETO 20cm x 20cm C/ TAMPA EM CHAPA DE ALUMINIO CORRUGADO							8,69
C0325	Composição UN		ATERRAMENTO COMPLETO C/ HASTE COPPERWELD 3/4" X 3,0M		0,68				0,68	8,69
C0603	Composição UN		CAIXA EM ALVENARIA (40X40X60cm) DE 1/2 TIJOLO COMUM, LASTRO DE CONCRETO E TAMPA DE CONCRETO		3,49				3,49	6,00
C3620	Composição M		DUTOS FLEXÍVEIS EM PEAD (POLIETILENO DE ALTA DENSIDADE) - D=3", INCLUSIVE CONEXÕES		0,15				0,15	1,00
C0559	Composição M		CABO EM PVC 1000V 70MM2		2,79				2,79	61,25
					1,58				1,58	220,00
				Fases	140,00				140,00	Subtotal
				Neutro	40,00				40,00	220,00
				Verde	40,00				40,00	2,00
C2089	Composição UN		QUADRO DE FORÇA, C/ BARRAMENTO (1.80X1.90X0.60)M							1,00
C1109	Composição UN		DISJUNTOR TRIPOLAR C/ACIONAMENTO NA PORTA DO Q.D.ATE 250A							1,00



*[Handwritten signature]*

PREFEITURA MUNICIPAL DE QUIXERAMOBIM

CNPJ: 07.744.303/0001-68



Obra: SERVIÇOS DE REFORMA E ADEQUAÇÃO DE AMBIENTES NA POLICLINICA MUNICIPAL

MEMORIAL DE CALCULO

Código	Tipo	Ud	Resumo	Quantidade
C4946	Composição UN		LUMINÁRIA DE SOBREPOR COM CORPO EM POLICARBONATO INJETADO E REFLETOR EM CHAPA DE AÇO TRATADA COM ACABAMENTO EM PINTURA ELETROSTÁTICA EPOXI-PÓ NA COR BRANCA, DIFUSOR EM POLICARBONATO INJETADO E TEXTURIZADO DE ALTO IMPACTO COM ACABAMENTO EXTERNO LISO E ESTABILIZADO PARA RAIOS UV, VEDAÇÃO EM POLIURETANO E GRAU DE PROTEÇÃO IP-65, REATOR ELETRONICO COM 2 LÂMPADAS FLUORESCENTES TUBULARES DE 32W - COMPLETA	29,00
C0540	Composição M		CABO ISOLADO PVC 750V 2,5MM2	150,00
C1494	Composição UN		INTERRUPTOR UMA TECLA SIMPLES 10A 250V	2,00
C4792	Composição UN		TOMADA DUPLA DE EMBUTIR 2P+T 10A-250V	10,00
C4940	Composição UN		SUBESTAÇÃO AÉREA DE 112,5 KVA/13.800-380/220V COM QUADRO DE MEDIÇÃO E PROTEÇÃO GERAL, INCLUSIVE MALHA DE ATERRAMENTO	1,00
C1947	Composição PT		PONTO ELÉTRICO, MATERIAL E EXECUÇÃO	15,00
			<b>TOMADAS</b>	<b>10</b>
			<b>REFLETORES</b>	<b>5</b>
C4809	Composição UN		LUMINÁRIA DE EMBUTIR, EM LED, CORPO EM ALUMÍNIO E REFLETOR EM ALUMÍNIO ANODIZADO DE ALTO BRILHO, POTÊNCIA MÍNIMA 40W E MÁXIMA DE 50W	15,00
C2062	Composição UN		QUADRO DE DISTRIBUIÇÃO GERAL BAIXA TENSÃO, C/ACESSÓRIOS - 1UN DE MEDIÇÃO	5,00
			<b>Iluminação Externa</b>	<b>5</b>
			<b>10</b>	<b>1,100,80</b>
			<b>PINTURA</b>	
C1208	Composição M2		EMASSAMENTO DE PAREDES INTERNAS 2 DEMÃOS C/MASSA DE PVA	1,100,80
			Quantitativo Revit - Paredes	862,42
			Quantitativo Revit - Forro	238,38
C4167	Composição M2		LATEX ACRÍLICO TRÊS DEMÃOS EM PAREDES INTERNAS S/ MASSA	1,100,80
			Quantitativo Revit - Paredes	862,42
			Quantitativo Revit - Forro	238,38

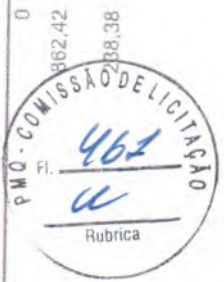

*[Handwritten signature]*

PREFEITURA MUNICIPAL DE QUIXERAMOBIM

CNPJ: 07.744.303/0001-68



Obra: SERVIÇOS DE REFORMA E ADEQUAÇÃO DE AMBIENTES NA POLICLÍNICA MUNICIPAL  
MEMORIAL DE CALCULO

Código	Tipo	Ud	Resumo					Quantidade	
C3487	Composição M2		APLICAÇÃO DE LIQUIBRILHO SOBRE PINTURAS, DUAS DEMÃOS	Uds.	Comprim.	Largura	Altura	Parcial	Subtotal
				862,42				862,42	862,42
			Quantitativo Revit - Paredes						
									0
									238,01
			Quantitativo Revit	238,01				238,01	238,01
									221,91
									Subtotal
									862,42
									84,73
									137,18
									1,00
									1,00
									137,18
									84,73
									221,91
									Subtotal
									93,45
									93,45
									Subtotal
									93,45
									93,45
									Subtotal
									130,50
									130,50
									Subtotal
									93,45
									93,45
									Subtotal
									130,50
									130,50
									Subtotal



*[Handwritten signature]*



Obra: SERVIÇOS DE REFORMA E ADEQUAÇÃO DE AMBIENTES NA POLICLINICA MUNICIPAL  
 MEMORIAL DE CALCULO

Código	Tipo	Ud	Resumo	Portões	2	1,00	2,00	2,10	8,40	Quantidade	
				Gradil Frente Principal	1	29,44	2,00	1,35	79,49		
				Gradil Lateral	1	11,93	2,00	1,35	32,21		
				Portões Gradil	2	1,30	2,00	2,00	10,40	130,50	
11											
	Capítulo		ARREMATAS FINAIS								
C1628		Composição M2	LIMPEZA GERAL								
12											
Área total do prédio					43,15	12,69				547,57	
					Uds.	Comprim.	Largura	Altura	Parcial	Subtotal	
									547,57	547,57	

*[Handwritten Signature]*  
 Georlando de Araújo Pessoa  
 Engº Civil RNP 0600183610  
 CPF: 879.725.903-97



*[Handwritten Signature]*



GOVERNO MUNICIPAL DE  
**QUIXERAMOBIM**



## 8. COMPOSIÇÃO DE PREÇOS UNITÁRIOS

**PREFEITURA DE QUIXERAMOBIM**

CNPJ N° 07.744.303/0001-68 | CGF N° 06.920.168-4 | Tel.: 88 3441-1273

Rua Dr. Alvaro Fernandes, 36/42 | Centro | Quixeramobim/CE | CEP 63.800-000

Site: [www.quixeramobim.ce.gov.br](http://www.quixeramobim.ce.gov.br)

PREFEITURA MUNICIPAL DE QUIXERAMOBIM  
CNPJ: 07.744.303/0001-68



OBRA: <b>SERVIÇOS DE REFORMA E ADEQUAÇÃO DE AMBIENTES NA POLICLINICA MUNICIPAL</b>					
SERVIÇO: <b>ADMINISTRAÇÃO LOCAL DA OBRA - ENCARGOS (71,07%) INCORPORADOS NO PREÇO UNITÁRIO</b>					
UNIDADE: %					

Código	Descrição	Unidade	Coefficiente	Preço	Total
18590	ENCARREGADO GERAL/MESTRE DE OBRA	HxMÉS	0,18	6.171,03	1.113,87
18584	ENGENHEIRO JÚNIOR	HxMÉS	0,08	17.326,01	1.386,08
TOTAL SIMPLES					2.499,95
TOTAL PARA 3 MESES					7.499,85
FRAÇÃO DE 100%					75,00
BDI 28,35%					21,26
TOTAL GERAL					96,26

  
Geordiano de Araújo Pessoa  
Engº Civil RNP 0500183610  
CPF: 879.725.903-97





## RELATÓRIO ANALÍTICO - COMPOSIÇÕES DE CUSTOS

OBRA:	SERVIÇOS DE REFORMA E ADEQUAÇÃO DE AMBIENTES NA POLICLINICA MUNICIPAL	DATA : 02/12/2024	BDI : 28,35%
DESCRIÇÃO:	SERVIÇOS DE REFORMA E ADEQUAÇÃO DE AMBIENTES NA POLICLINICA MUNICIPAL	SEINFRA Composições Próprias	028.1 COM DESONERAÇÃO DE 0,24% PRÓPRIA 0,00% 47,48% 0,00%
LOCAL:	RUA QUINZE DE NOVEMBRO - CENTRO - QUIXERAMOBIM - CE		

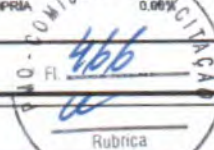

### 1.1. CPADM ADMINISTRAÇÃO DE OBRA (%)

Não cadastrado		FONTE	UNID	COEFICIENTE	PREÇO UNITÁRIO	TOTAL
CPADM	ADMINISTRAÇÃO DE OBRA		%	1,00000000	R\$ 75,00	R\$ 75,00
TOTAL Não cadastrado:						R\$ 75,00
VALOR:						R\$ 75,00
VALOR BDI (28.35%):						R\$ 21,26
VALOR COM BDI:						R\$ 96,26

### 2.1. C1937 PLACAS PADRÃO DE OBRA (M2)

Material		FONTE	UNID	COEFICIENTE	PREÇO UNITÁRIO	TOTAL
I0537	CHAPA DE AÇO GALVANIZADA ESP. 0.3MM	SEINFRA	M2	1,02000000	R\$ 39,0300	R\$ 39,8106
I1100	ESMALTE SINTETICO	SEINFRA	L	1,00000000	R\$ 31,8800	R\$ 31,8800
I1691	PONTALETE / BARROTE DE 3"x3"	SEINFRA	M	4,50000000	R\$ 16,0900	R\$ 72,4050
I1725	PREGO 15X15 (1.1/4" x 13) (APROXIMADAMENTE 672UN/KG)	SEINFRA	KG	0,15000000	R\$ 15,9900	R\$ 2,3985
TOTAL Material:						R\$ 146,4941
Mão de Obra		FONTE	UNID	COEFICIENTE	PREÇO UNITÁRIO	TOTAL
I2543	SERVENTE	SEINFRA	H	2,00000000	R\$ 18,4600	R\$ 36,9200
TOTAL Mão de Obra:						R\$ 36,9200
VALOR:						R\$ 183,41
VALOR BDI (28.35%):						R\$ 52,00
VALOR COM BDI:						R\$ 235,41

### 2.2. C1047 DEMOLIÇÃO DE COBOGÓS (M2)

Mão de Obra		FONTE	UNID	COEFICIENTE	PREÇO UNITÁRIO	TOTAL
I2391	PEDREIRO	SEINFRA	H	0,30000000	R\$ 24,1600	R\$ 7,2480
I2543	SERVENTE	SEINFRA	H	1,50000000	R\$ 18,4600	R\$ 27,6900
TOTAL Mão de Obra:						R\$ 34,9380
VALOR:						R\$ 34,94
VALOR BDI (28.35%):						R\$ 9,91
VALOR COM BDI:						R\$ 44,85

### 2.3. C2210 RETIRADA DE PORTAS E JANELAS, INCLUSIVE BATENTES (M2)

Mão de Obra		FONTE	UNID	COEFICIENTE	PREÇO UNITÁRIO	TOTAL
I2391	PEDREIRO	SEINFRA	H	0,08000000	R\$ 24,1600	R\$ 1,9328
I2543	SERVENTE	SEINFRA	H	0,80000000	R\$ 18,4600	R\$ 14,7680
TOTAL Mão de Obra:						R\$ 16,7008
VALOR:						R\$ 16,70
VALOR BDI (28.35%):						R\$ 4,73
VALOR COM BDI:						R\$ 21,43

### 2.4. C3040 RETIRADA DE GRADE DE FERRO (M2)



## RELATÓRIO ANALÍTICO - COMPOSIÇÕES DE CUSTOS

OBRA:	SERVIÇOS DE REFORMA E ADEQUAÇÃO DE AMBIENTES NA POLICLINICA MUNICIPAL	DATA : 02/12/2024	BDI : 28,35%		
DESCRIÇÃO:	SERVIÇOS DE REFORMA E ADEQUAÇÃO DE AMBIENTES NA POLICLINICA MUNICIPAL	SEINFRA	028.1 COM DESONERAÇÃO	HORA	MES
LOCAL:	RUA QUINZE DE NOVEMBRO - CENTRO - QUIXERAMOBIM - CE	SEINFRA	028.1 COM DESONERAÇÃO	84,44%	47,48%
		Composição Própria	PRÓPRIA	0,00%	0,00%

Mão de Obra		FORTE	UNID	COEFICIENTE	PREÇO UNITÁRIO	TOTAL
I2391	PEDREIRO	SEINFRA	H	0,20000000	R\$ 24,1600	R\$ 4,8320
I2543	SERVENTE	SEINFRA	H	Rubricado,20000000	R\$ 18,4600	R\$ 3,6920
TOTAL Mão de Obra:						R\$ 8,5240

VALOR:	R\$ 8,52
VALOR BDI (28.35%):	R\$ 2,42
VALOR COM BDI:	R\$ 10,94

### 2.5. C1064 DEMOLIÇÃO DE PISO CERÂMICO (M2)

Mão de Obra		FORTE	UNID	COEFICIENTE	PREÇO UNITÁRIO	TOTAL
I2391	PEDREIRO	SEINFRA	H	0,07000000	R\$ 24,1600	R\$ 1,6912
I2543	SERVENTE	SEINFRA	H	0,70000000	R\$ 18,4600	R\$ 12,9220
TOTAL Mão de Obra:						R\$ 14,6132

VALOR:	R\$ 14,61
VALOR BDI (28.35%):	R\$ 4,14
VALOR COM BDI:	R\$ 18,75

### 2.6. C1043 DEMOLIÇÃO DE ALVENARIA DE TJOLOS S/ REAPROVEITAMENTO (M3)

Mão de Obra		FORTE	UNID	COEFICIENTE	PREÇO UNITÁRIO	TOTAL
I2391	PEDREIRO	SEINFRA	H	0,30000000	R\$ 24,1600	R\$ 7,2480
I2543	SERVENTE	SEINFRA	H	3,00000000	R\$ 18,4600	R\$ 55,3800
TOTAL Mão de Obra:						R\$ 62,6280

VALOR:	R\$ 62,63
VALOR BDI (28.35%):	R\$ 17,76
VALOR COM BDI:	R\$ 80,39

### 2.7. C1070 DEMOLIÇÃO DE REVESTIMENTO C/ARGAMASSA (M2)

Mão de Obra		FORTE	UNID	COEFICIENTE	PREÇO UNITÁRIO	TOTAL
I2391	PEDREIRO	SEINFRA	H	0,05000000	R\$ 24,1600	R\$ 1,2080
I2543	SERVENTE	SEINFRA	H	0,50000000	R\$ 18,4600	R\$ 9,2300
TOTAL Mão de Obra:						R\$ 10,4380

VALOR:	R\$ 10,44
VALOR BDI (28.35%):	R\$ 2,96
VALOR COM BDI:	R\$ 13,40

### 2.8. C1049 DEMOLIÇÃO DE CONCRETO SIMPLES (M3)

Mão de Obra		FORTE	UNID	COEFICIENTE	PREÇO UNITÁRIO	TOTAL
I2391	PEDREIRO	SEINFRA	H	1,30000000	R\$ 24,1600	R\$ 31,4080
I2543	SERVENTE	SEINFRA	H	13,00000000	R\$ 18,4600	R\$ 239,9800
TOTAL Mão de Obra:						R\$ 271,3880

VALOR:	R\$ 271,39
VALOR BDI (28.35%):	R\$ 76,94



## RELATÓRIO ANALÍTICO - COMPOSIÇÕES DE CUSTOS

OBRA:	SERVIÇOS DE REFORMA E ADEQUAÇÃO DE AMBIENTES NA POLICLÍNICA MUNICIPAL	DATA : 02/12/2024	BDI : 28,35%		
DESCRIÇÃO:	SERVIÇOS DE REFORMA E ADEQUAÇÃO DE AMBIENTES NA POLICLÍNICA MUNICIPAL	SEINFRA	028.1 COM DESONERAÇÃO	HORA	MES
LOCAL:	RUA QUINZE DE NOVEMBRO - CENTRO - QUIXERAMOBIM - CE	Composição Própria	PROPRIA	84,44%	47,48%
				0,80%	0,06%



VALOR COM BDI: R\$ 348,33

### 2.9. C4913 REMOÇÃO DE PINTURA LÁTEX (RASPAGEM E/OU LIXAMENTO E/OU ESCOVAÇÃO) (M2)

Mão de Obra	FORTE	UNID	COEFICIENTE	PREÇO UNITÁRIO	TOTAL
I2543 SERVENTE	SEINFRA	H	0,40000000	R\$ 18,4600	R\$ 7,3840
TOTAL Mão de Obra:					R\$ 7,3840
VALOR:					R\$ 7,38
VALOR BDI (28.35%):					R\$ 2,09
VALOR COM BDI:					R\$ 9,47

### 2.10. C0702 CARGA MANUAL DE ENTULHO EM CAMINHÃO BASCULANTE (M3)

Equipamento Custo Horário	FORTE	UNID	COEFICIENTE	PREÇO UNITÁRIO	TOTAL
I0578 CAMINHÃO BASCULANTE 6 M3 (CHI)	SEINFRA	H	0,24000000	R\$ 62,8491	R\$ 15,0838
TOTAL Equipamento Custo Horário:					R\$ 15,0838
Mão de Obra	FORTE	UNID	COEFICIENTE	PREÇO UNITÁRIO	TOTAL
I2543 SERVENTE	SEINFRA	H	0,72000000	R\$ 18,4600	R\$ 13,2912
TOTAL Mão de Obra:					R\$ 13,2912
VALOR:					R\$ 28,37
VALOR BDI (28.35%):					R\$ 8,04
VALOR COM BDI:					R\$ 36,41

### 2.11. C2530 TRANSPORTE DE MATERIAL, EXCETO ROCHA EM CAMINHÃO ATÉ 10KM (M3)

Equipamento Custo Horário	FORTE	UNID	COEFICIENTE	PREÇO UNITÁRIO	TOTAL
I0690 CAMINHÃO BASCULANTE 6 M3 (CHP)	SEINFRA	H	0,22220000	R\$ 173,7102	R\$ 38,5984
TOTAL Equipamento Custo Horário:					R\$ 38,5984
VALOR:					R\$ 38,60
VALOR BDI (28.35%):					R\$ 10,94
VALOR COM BDI:					R\$ 49,54

### 2.12. C2102 RASPAGEM E LIMPEZA DO TERRENO (M2)

Mão de Obra	FORTE	UNID	COEFICIENTE	PREÇO UNITÁRIO	TOTAL
I2543 SERVENTE	SEINFRA	H	0,25000000	R\$ 18,4600	R\$ 4,6150
TOTAL Mão de Obra:					R\$ 4,6150
VALOR:					R\$ 4,62
VALOR BDI (28.35%):					R\$ 1,31
VALOR COM BDI:					R\$ 5,93

### 3.1. C2784 ESCAVAÇÃO MANUAL SOLO DE 1A.CAT. PROF. ATÉ 1.50m (M3)

Mão de Obra	FORTE	UNID	COEFICIENTE	PREÇO UNITÁRIO	TOTAL
I2543 SERVENTE	SEINFRA	H	2,65000000	R\$ 18,4600	R\$ 48,9190
TOTAL Mão de Obra:					R\$ 48,9190



## RELATÓRIO ANALÍTICO - COMPOSIÇÕES DE CUSTOS

OBRA:	SERVIÇOS DE REFORMA E ADEQUAÇÃO DE AMBIENTES NA POLICLINICA MUNICIPAL	DATA : 02/12/2024	BDI : 28,35%		
DESCRIÇÃO:	SERVIÇOS DE REFORMA E ADEQUAÇÃO DE AMBIENTES NA POLICLINICA MUNICIPAL	SEINFRA	028.1 COM DESONERAÇÃO	84,44%	47,48%
LOCAL:	RUA QUINZE DE NOVEMBRO - CENTRO - QUIXERAMOBIM - CE	Composição Própria	PRÓPRIA	0,00%	0,00%



VALOR:	R\$ 48,92
VALOR BDI (28.35%):	R\$ 13,87
VALOR COM BDI:	R\$ 62,79

### 4.1. C4592 ALVENARIA DE EMBASAMENTO EM TIJOLO CERÂMICO FURADO C/ ARGAMASSA CIMENTO E AREIA 1:4 (M3)

Material	FORTE	UNID	COEFICIENTE	PREÇO UNITÁRIO	TOTAL	
I2081	TIJOLO CERÂMICO FURADO 9X19X19CM	SEINFRA	UN	235,00000000	R\$ 0,5300	R\$ 124,5500
TOTAL Material:					R\$ 124,5500	

Mão de Obra	FORTE	UNID	COEFICIENTE	PREÇO UNITÁRIO	TOTAL	
I2391	PEDREIRO	SEINFRA	H	8,50000000	R\$ 24,1600	R\$ 205,3600
I2543	SERVENTE	SEINFRA	H	9,20000000	R\$ 18,4600	R\$ 169,8320
TOTAL Mão de Obra:					R\$ 375,1920	

Serviço	FORTE	UNID	COEFICIENTE	PREÇO UNITÁRIO	TOTAL	
C0171	ARGAMASSA DE CIMENTO E AREIA S/PEN. TRAÇO 1:4	SEINFRA	M3	0,30000000	R\$ 545,3800	R\$ 163,6140
TOTAL Serviço:					R\$ 163,6140	

VALOR:	R\$ 663,36
VALOR BDI (28.35%):	R\$ 188,06
VALOR COM BDI:	R\$ 851,42

### 4.2. C2666 VERGA RETA DE CONCRETO ARMADO (M3)

Equipamento Custo Horário	FORTE	UNID	COEFICIENTE	PREÇO UNITÁRIO	TOTAL	
I0682	BETONEIRA ELÉTRICA 580L (CHP)	SEINFRA	H	0,71400000	R\$ 25,1770	R\$ 17,9764
TOTAL Equipamento Custo Horário:					R\$ 17,9764	

Material	FORTE	UNID	COEFICIENTE	PREÇO UNITÁRIO	TOTAL	
I0157	AÇO CA-25	SEINFRA	KG	60,00000000	R\$ 8,2300	R\$ 493,8000
I0103	ARAME RECOZIDO N.18 BWG	SEINFRA	KG	1,20000000	R\$ 16,5300	R\$ 19,8360
I0109	AREIA MEDIA	SEINFRA	M3	0,62350000	R\$ 83,5800	R\$ 52,1121
I0280	BRITA	SEINFRA	M3	0,87800000	R\$ 100,5000	R\$ 88,2390
I0805	CIMENTO PORTLAND	SEINFRA	KG	327,60000000	R\$ 0,7100	R\$ 232,5960
I1691	PONTALETE / BARROTE DE 3"x3"	SEINFRA	M	0,60000000	R\$ 16,0900	R\$ 9,6540
I1728	PREGO 18X27 (2.1/2" X 10) (APROXIMADAMENTE 198UN/KG)	SEINFRA	KG	2,00000000	R\$ 14,2000	R\$ 28,4000
I1916	TABUA DE 1" DE 3A. - L = 30cm	SEINFRA	M	5,00000000	R\$ 12,7700	R\$ 63,8500
TOTAL Material:					R\$ 988,4871	

Mão de Obra	FORTE	UNID	COEFICIENTE	PREÇO UNITÁRIO	TOTAL	
I0037	AJUDANTE	SEINFRA	H	12,30000000	R\$ 19,1000	R\$ 234,9300
I0121	ARMADOR/FERREIRO	SEINFRA	H	4,80000000	R\$ 24,1600	R\$ 115,9680
I0498	CARPINTEIRO	SEINFRA	H	7,50000000	R\$ 24,1600	R\$ 181,2000
I2391	PEDREIRO	SEINFRA	H	2,00000000	R\$ 24,1600	R\$ 48,3200
I2543	SERVENTE	SEINFRA	H	12,00000000	R\$ 18,4600	R\$ 221,5200
TOTAL Mão de Obra:					R\$ 801,9380	

VALOR:	R\$ 1.808,40
VALOR BDI (28.35%):	R\$ 512,68



## RELATÓRIO ANALÍTICO - COMPOSIÇÕES DE CUSTOS

OBRA:	SERVIÇOS DE REFORMA E ADEQUAÇÃO DE AMBIENTES NA POLICLÍNICA MUNICIPAL	DATA : 02/12/2024	BDI : 28,35%		
DESCRIÇÃO:	SERVIÇOS DE REFORMA E ADEQUAÇÃO DE AMBIENTES NA POLICLÍNICA MUNICIPAL	SEINFRA	028.1 COM DESONERAÇÃO	84,44%	47,48%
LOCAL:	RUA QUINZE DE NOVEMBRO - CENTRO - QUIXERAMOBIM - CE	Composição Própria:	PRÓPRIA	0,00%	0,00%



VALOR COM BDI: R\$ 2.321,08

### 5.1. C2200 RETELHAMENTO C/ TELHA CERÂMICA ATE 20% NOVA (M2)

Material	FORNTE	UNID	COEFICIENTE	PREÇO UNITÁRIO	TOTAL	
I2045	TELHA CERÂMICA COLONIAL	SEINFRA	UN	6,00000000	R\$ 0,7100	R\$ 4,2600
TOTAL Material:					R\$ 4,2600	

Mão de Obra	FORNTE	UNID	COEFICIENTE	PREÇO UNITÁRIO	TOTAL	
I2391	PEDREIRO	SEINFRA	H	1,10000000	R\$ 24,1600	R\$ 26,5760
I2543	SERVENTE	SEINFRA	H	1,10000000	R\$ 18,4600	R\$ 20,3060
TOTAL Mão de Obra:					R\$ 46,8820	

VALOR:	R\$ 51,14
VALOR BDI (28.35%):	R\$ 14,50
VALOR COM BDI:	R\$ 65,64

### 5.2. C4463 CUMEEIRA TELHA CERÂMICA, EMBOÇADA (M)

Material	FORNTE	UNID	COEFICIENTE	PREÇO UNITÁRIO	TOTAL	
I0926	CUMEEIRA PARA TELHA CERAMICA	SEINFRA	UN	3,00000000	R\$ 2,5600	R\$ 7,6800
TOTAL Material:					R\$ 7,6800	

Mão de Obra	FORNTE	UNID	COEFICIENTE	PREÇO UNITÁRIO	TOTAL	
I2391	PEDREIRO	SEINFRA	H	0,50000000	R\$ 24,1600	R\$ 12,0800
I2543	SERVENTE	SEINFRA	H	0,50000000	R\$ 18,4600	R\$ 9,2300
TOTAL Mão de Obra:					R\$ 21,3100	

VALOR:	R\$ 30,10
VALOR BDI (28.35%):	R\$ 8,53
VALOR COM BDI:	R\$ 38,63

### 5.3. C4464 EMBOÇAMENTO DA ÚLTIMA FIADA TELHA CERÂMICA (M)

Mão de Obra	FORNTE	UNID	COEFICIENTE	PREÇO UNITÁRIO	TOTAL	
I2391	PEDREIRO	SEINFRA	H	0,30000000	R\$ 24,1600	R\$ 7,2480
I2543	SERVENTE	SEINFRA	H	0,30000000	R\$ 18,4600	R\$ 5,5380
TOTAL Mão de Obra:					R\$ 12,7860	

Serviço	FORNTE	UNID	COEFICIENTE	PREÇO UNITÁRIO	TOTAL	
C0200	ARGAMASSA MISTA DE CIMENTO CAL HIDR. E AREIA S/PEN. TRAÇO 1:2:9	SEINFRA	M3	0,00200000	R\$ 556,7700	R\$ 1,1135
TOTAL Serviço:					R\$ 1,1135	

VALOR:	R\$ 13,90
VALOR BDI (28.35%):	R\$ 3,94
VALOR COM BDI:	R\$ 17,84



## RELATÓRIO ANALÍTICO - COMPOSIÇÕES DE CUSTOS

OBRA:	SERVIÇOS DE REFORMA E ADEQUAÇÃO DE AMBIENTES NA POLICLINICA MUNICIPAL	DATA : 02/12/2024	BDI : 28,35%		
DESCRIÇÃO:	SERVIÇOS DE REFORMA E ADEQUAÇÃO DE AMBIENTES NA POLICLINICA MUNICIPAL	SEINFRA	028.1 COM DESONERAÇÃO	84,44%	47,48%
LOCAL:	RUA QUINZE DE NOVEMBRO - CENTRO - QUIXERAMOBIM - CE	Composição Projeto	PROBRIA	0,00%	0,00%

### 5.4. C0387 BEIRA E BICA EM TELHA COLONIAL (M)

Material	FONTE	UNID	COEFICIENTE	PREÇO UNITÁRIO	TOTAL	
I0108	AREIA GROSSA	SEINFRA	M3	0,00250000	R\$ 119,5800	R\$ 0,2990
I0441	CAL HIDRATADA	SEINFRA	KG	0,32400000	R\$ 0,9600	R\$ 0,3110
I0805	CIMENTO PORTLAND	SEINFRA	KG	0,32400000	R\$ 0,7100	R\$ 0,2300
TOTAL Material:					R\$ 0,8400	

Mão de Obra	FONTE	UNID	COEFICIENTE	PREÇO UNITÁRIO	TOTAL	
I2391	PEDREIRO	SEINFRA	H	0,30000000	R\$ 24,1600	R\$ 7,2480
I2543	SERVENTE	SEINFRA	H	0,32000000	R\$ 18,4600	R\$ 5,9072
TOTAL Mão de Obra:					R\$ 13,1552	

VALOR:	R\$ 14,00
VALOR BDI (28.35%):	R\$ 3,97
VALOR COM BDI:	R\$ 17,97

### 6.1. C0073 ALVENARIA DE TIJOLO CERÂMICO FURADO (9x19x19)cm C/ARGAMASSA MISTA DE CAL HIDRATADA ESP.=10cm (1:2:8) (M2)

Material	FONTE	UNID	COEFICIENTE	PREÇO UNITÁRIO	TOTAL	
I0109	AREIA MEDIA	SEINFRA	M3	0,01500000	R\$ 83,5800	R\$ 1,2537
I0441	CAL HIDRATADA	SEINFRA	KG	2,18000000	R\$ 0,9600	R\$ 2,0928
I0805	CIMENTO PORTLAND	SEINFRA	KG	2,18000000	R\$ 0,7100	R\$ 1,5478
I2081	TIJOLO CERÂMICO FURADO 9X19X19CM	SEINFRA	UN	25,00000000	R\$ 0,5300	R\$ 13,2500
TOTAL Material:					R\$ 18,1443	

Mão de Obra	FONTE	UNID	COEFICIENTE	PREÇO UNITÁRIO	TOTAL	
I2391	PEDREIRO	SEINFRA	H	1,00000000	R\$ 24,1600	R\$ 24,1600
I2543	SERVENTE	SEINFRA	H	1,12000000	R\$ 18,4600	R\$ 20,6752
TOTAL Mão de Obra:					R\$ 44,8352	

VALOR:	R\$ 62,98
VALOR BDI (28.35%):	R\$ 17,85
VALOR COM BDI:	R\$ 80,83

### 6.2. C4068 BANCADA DE GRANITO CINZA E=2cm (M2)

Material	FONTE	UNID	COEFICIENTE	PREÇO UNITÁRIO	TOTAL	
I0108	AREIA GROSSA	SEINFRA	M3	0,00800000	R\$ 119,5800	R\$ 0,9566
I7893	BANCADA DE GRANITO CINZA POLIDO E=2cm	SEINFRA	M2	1,00000000	R\$ 342,5800	R\$ 342,5800
I0805	CIMENTO PORTLAND	SEINFRA	KG	3,20000000	R\$ 0,7100	R\$ 2,2720
TOTAL Material:					R\$ 345,8086	

Mão de Obra	FONTE	UNID	COEFICIENTE	PREÇO UNITÁRIO	TOTAL	
I2391	PEDREIRO	SEINFRA	H	1,20000000	R\$ 24,1600	R\$ 28,9920
I2543	SERVENTE	SEINFRA	H	2,00000000	R\$ 18,4600	R\$ 36,9200
TOTAL Mão de Obra:					R\$ 65,9120	

VALOR:	R\$ 411,72
VALOR BDI (28.35%):	R\$ 116,72
VALOR COM BDI:	R\$ 528,44



## RELATÓRIO ANALÍTICO - COMPOSIÇÕES DE CUSTOS

OBRA:	SERVIÇOS DE REFORMA E ADEQUAÇÃO DE AMBIENTES NA POLICLÍNICA MUNICIPAL	DATA : 02/12/2024	BDI : 28,35%				
DESCRIÇÃO:	SERVIÇOS DE REFORMA E ADEQUAÇÃO DE AMBIENTES NA POLICLÍNICA MUNICIPAL	SEINFRA	028.1 COM DESONERAÇÃO	HORA	84,44%	MES	47,48%
LOCAL:	RUA QUINZE DE NOVEMBRO - CENTRO - QUIXERAMOBIM - CE	Composição Própria	PRÓPRIA		0,00%		0,00%



### 6.3. C0079 AMARRAÇÃO EM PAREDES, COM FERRO (UN)

Material		FONTE	UNID	COEFICIENTE	PREÇO UNITÁRIO	TOTAL
I0163	AÇO CA-50	SEINFRA	KG	3,40000000	R\$ 7,1000	R\$ 24,1400
I0113	ARGAMASSA COLANTE PRE-MISTURADA	SEINFRA	KG	6,50000000	R\$ 1,5600	R\$ 10,1400
TOTAL Material:						R\$ 34,2800

Mão de Obra		FONTE	UNID	COEFICIENTE	PREÇO UNITÁRIO	TOTAL
I0037	AJUDANTE	SEINFRA	H	0,80000000	R\$ 19,1000	R\$ 15,2800
I2391	PEDREIRO	SEINFRA	H	2,50000000	R\$ 24,1600	R\$ 60,4000
I2543	SERVENTE	SEINFRA	H	3,50000000	R\$ 18,4600	R\$ 64,6100
TOTAL Mão de Obra:						R\$ 140,2900

VALOR:	R\$ 174,57
VALOR BDI (28.35%):	R\$ 49,49
VALOR COM BDI:	R\$ 224,06

### 7.1. C0776 CHAPISCO C/ ARGAMASSA DE CIMENTO E AREIA S/PENEIRAR TRAÇO 1:3 ESP.= 5mm P/ PAREDE (M2)

Material		FONTE	UNID	COEFICIENTE	PREÇO UNITÁRIO	TOTAL
I0109	AREIA MEDIA	SEINFRA	M3	0,00610000	R\$ 83,5800	R\$ 0,5098
I0805	CIMENTO PORTLAND	SEINFRA	KG	2,43000000	R\$ 0,7100	R\$ 1,7253
TOTAL Material:						R\$ 2,2351

Mão de Obra		FONTE	UNID	COEFICIENTE	PREÇO UNITÁRIO	TOTAL
I2391	PEDREIRO	SEINFRA	H	0,10000000	R\$ 24,1600	R\$ 2,4160
I2543	SERVENTE	SEINFRA	H	0,15000000	R\$ 18,4600	R\$ 2,7690
TOTAL Mão de Obra:						R\$ 5,1850

VALOR:	R\$ 7,42
VALOR BDI (28.35%):	R\$ 2,10
VALOR COM BDI:	R\$ 9,52

### 7.2. C0781 CHAPISCO C/ ARGAMASSA DE CIMENTO E AREIA S/ PENEIRAR TRAÇO 1:4 P/ TETO (M2)

Mão de Obra		FONTE	UNID	COEFICIENTE	PREÇO UNITÁRIO	TOTAL
I2391	PEDREIRO	SEINFRA	H	0,25000000	R\$ 24,1600	R\$ 6,0400
I2543	SERVENTE	SEINFRA	H	0,25000000	R\$ 18,4600	R\$ 4,6150
TOTAL Mão de Obra:						R\$ 10,6550

Serviço		FONTE	UNID	COEFICIENTE	PREÇO UNITÁRIO	TOTAL
C0171	ARGAMASSA DE CIMENTO E AREIA S/PEN. TRAÇO 1:4	SEINFRA	M3	0,00600000	R\$ 545,3800	R\$ 3,2723
TOTAL Serviço:						R\$ 3,2723

VALOR:	R\$ 13,93
VALOR BDI (28.35%):	R\$ 3,95
VALOR COM BDI:	R\$ 17,88



## RELATÓRIO ANALÍTICO - COMPOSIÇÕES DE CUSTOS

OBRA:	SERVIÇOS DE REFORMA E ADEQUAÇÃO DE AMBIENTES NA POLICLINICA MUNICIPAL	DATA : 02/12/2024	BDI : 28,35%		
DESCRIÇÃO:	SERVIÇOS DE REFORMA E ADEQUAÇÃO DE AMBIENTES NA POLICLINICA MUNICIPAL	FONTE	VERSÃO	HORA	MES
LOCAL:	RUA QUINZE DE NOVEMBRO - CENTRO - QUIXERAMOBIM - CE	SEINFRA	028.1 COM DESONERAÇÃO	84,44%	47,48%
		Composições Próprias	PRÓPRIA	0,00%	0,00%

### 7.3. C3028 REBOCO C/ ARGAMASSA DE CIMENTO E AREIA PENEIRADA, TRAÇO 1:3 (M2)

Mão de Obra		FONTE	UNID	COEFICIENTE	PREÇO UNITÁRIO	TOTAL
I2381	PEDREIRO	SEINFRA	H	0,60000000	R\$ 24,1600	R\$ 14,4960
I2543	SERVENTE	SEINFRA	H	0,60000000	R\$ 18,4600	R\$ 11,0760
TOTAL Mão de Obra:						R\$ 25,5720

Serviço	FONTE	UNID	COEFICIENTE	PREÇO UNITÁRIO	TOTAL	
C0164	ARGAMASSA DE CIMENTO E AREIA PEN. TRAÇO 1:3	SEINFRA	M3	0,02500000	R\$ 1.045,7200	R\$ 26,1430
TOTAL Serviço:					R\$ 26,1430	

VALOR:	R\$ 51,72
VALOR BDI (28.35%):	R\$ 14,66
VALOR COM BDI:	R\$ 66,38

### 7.4. C2127 REBOCO COM BARITA ESP.=1CM (M2)

Material		FONTE	UNID	COEFICIENTE	PREÇO UNITÁRIO	TOTAL
I0108	AREIA GROSSA	SEINFRA	M3	0,02430000	R\$ 119,5800	R\$ 2,9058
I0190	BARITA (ARGAMASSA BARITADA)	SEINFRA	KG	25,00000000	R\$ 2,2500	R\$ 56,2500
TOTAL Material:						R\$ 59,1558

Mão de Obra		FONTE	UNID	COEFICIENTE	PREÇO UNITÁRIO	TOTAL
I2391	PEDREIRO	SEINFRA	H	0,98000000	R\$ 24,1600	R\$ 23,6768
I2543	SERVENTE	SEINFRA	H	1,10000000	R\$ 18,4600	R\$ 20,3060
TOTAL Mão de Obra:						R\$ 43,9828

VALOR:	R\$ 103,14
VALOR BDI (28.35%):	R\$ 29,24
VALOR COM BDI:	R\$ 132,38

### 8.1. C1607 LASTRO DE CONCRETO IMPERMEABILIZADO E=6CM (M2)

Material		FONTE	UNID	COEFICIENTE	PREÇO UNITÁRIO	TOTAL
I0109	AREIA MEDIA	SEINFRA	M3	0,04060000	R\$ 83,5800	R\$ 3,3933
I0280	BRITA	SEINFRA	M3	0,05270000	R\$ 100,5000	R\$ 5,2964
I0805	CIMENTO PORTLAND	SEINFRA	KG	13,00000000	R\$ 0,7100	R\$ 9,2300
I1249	IMPERMEABILIZANTE	SEINFRA	KG	1,20000000	R\$ 7,0000	R\$ 8,4000
TOTAL Material:						R\$ 26,3197

Mão de Obra		FONTE	UNID	COEFICIENTE	PREÇO UNITÁRIO	TOTAL
I2391	PEDREIRO	SEINFRA	H	0,40000000	R\$ 24,1600	R\$ 9,6640
I2543	SERVENTE	SEINFRA	H	1,16000000	R\$ 18,4600	R\$ 21,4136
TOTAL Mão de Obra:						R\$ 31,0776

VALOR:	R\$ 57,40
VALOR BDI (28.35%):	R\$ 16,27
VALOR COM BDI:	R\$ 73,67

### 8.2. C0219 ARMADURA DE TELA DE AÇO (M2)





## RELATÓRIO ANALÍTICO - COMPOSIÇÕES DE CUSTOS

OBRA:	SERVIÇOS DE REFORMA E ADEQUAÇÃO DE AMBIENTES NA POLICLÍNICA MUNICIPAL	DATA : 02/12/2024	BDI : 28,35%		
DESCRIÇÃO:	SERVIÇOS DE REFORMA E ADEQUAÇÃO DE AMBIENTES NA POLICLÍNICA MUNICIPAL	SEINFRA	028.1 COM DESONERAÇÃO	84,44%	47,48%
LOCAL:	RUA QUINZE DE NOVEMBRO - CENTRO - QUIXERAMOBIM - CE	Composições Próprias	PRÓPRIA	0,00%	0,00%

Material	UNID	COEFICIENTE	PREÇO UNITÁRIO	TOTAL		
I0103	ARAME RECOZIDO N.18 BWG	SEINFRA	KG	0,01000000	R\$ 16,5300	R\$ 0,1653
I2040	TELA SOLDADA EM ACO CA-60 B FIO= 5,0MM MALHA 10 X 10 CM (3,11KG/M2)	SEINFRA	M2	Rubrica: 03000000	R\$ 23,8700	R\$ 24,5861
TOTAL Material:				R\$ 24,7514		

Mão de Obra	UNID	COEFICIENTE	PREÇO UNITÁRIO	TOTAL		
I0040	AJUDANTE DE ARMADOR/FERREIRO	SEINFRA	H	0,04000000	R\$ 19,1000	R\$ 0,7640
I0121	ARMADOR/FERREIRO	SEINFRA	H	0,02000000	R\$ 24,1600	R\$ 0,4832
TOTAL Mão de Obra:				R\$ 1,2472		

VALOR:	R\$ 26,00
VALOR BDI (28,35%):	R\$ 7,37
VALOR COM BDI:	R\$ 33,37

### 8.3. C2181 REGULARIZAÇÃO DE BASE C/ ARGAMASSA CIMENTO E AREIA S/ PENEIRAR, TRAÇO 1:3 - ESP= 3cm (M2)

Material	UNID	COEFICIENTE	PREÇO UNITÁRIO	TOTAL		
I0109	AREIA MEDIA	SEINFRA	M3	0,03650000	R\$ 83,5800	R\$ 3,0507
I0805	CIMENTO PORTLAND	SEINFRA	KG	14,58000000	R\$ 0,7100	R\$ 10,3518
TOTAL Material:				R\$ 13,4025		

Mão de Obra	UNID	COEFICIENTE	PREÇO UNITÁRIO	TOTAL		
I2391	PEDREIRO	SEINFRA	H	0,25000000	R\$ 24,1600	R\$ 6,0400
I2543	SERVENTE	SEINFRA	H	0,55000000	R\$ 18,4600	R\$ 10,1530
TOTAL Mão de Obra:				R\$ 16,1930		

VALOR:	R\$ 29,60
VALOR BDI (28,35%):	R\$ 8,39
VALOR COM BDI:	R\$ 37,99

### 8.4. C3007 PORCELANATO RETIFICADO NATURAL (FOSCO) C/ ARG. PRÉ-FABRICADA - P/ PISO (M2)

Material	UNID	COEFICIENTE	PREÇO UNITÁRIO	TOTAL		
I6508	ARGAMASSA COLANTE PRÉ-FABRICADA P/ CERÂMICAS E PORCELANATOS	SEINFRA	KG	8,00000000	R\$ 2,4200	R\$ 19,3600
I6503	PORCELANATO RETIFICADO NATURAL (FOSCO ESMALTADO)	SEINFRA	M2	1,10000000	R\$ 82,3700	R\$ 90,6070
TOTAL Material:				R\$ 109,9670		

Mão de Obra	UNID	COEFICIENTE	PREÇO UNITÁRIO	TOTAL		
I1328	LADRILHISTA	SEINFRA	H	0,60000000	R\$ 24,1600	R\$ 14,4960
I2543	SERVENTE	SEINFRA	H	0,60000000	R\$ 18,4600	R\$ 11,0760
TOTAL Mão de Obra:				R\$ 25,5720		

VALOR:	R\$ 135,54
VALOR BDI (28,35%):	R\$ 38,43
VALOR COM BDI:	R\$ 173,97

### 8.5. C1129 REJUNTAMENTO C/ ARG. PRÉ-FABRICADA, JUNTA ENTRE 2mm E 6mm EM CERÂMICA, ATÉ 30x30 cm (900 cm²) (PAREDE/PISO) (M2)

Material	UNID	COEFICIENTE	PREÇO UNITÁRIO	TOTAL		
I0118	ARGAMASSA PRE-FABRICADA PARA REJUNTAMENTO	SEINFRA	KG	0,58300000	R\$ 6,5700	R\$ 3,8303



## RELATÓRIO ANALÍTICO - COMPOSIÇÕES DE CUSTOS

OBRA:	SERVIÇOS DE REFORMA E ADEQUAÇÃO DE AMBIENTES NA POLICLINICA MUNICIPAL	DATA : 02/12/2024	BDI : 28,35%		
DESCRIÇÃO:	SERVIÇOS DE REFORMA E ADEQUAÇÃO DE AMBIENTES NA POLICLINICA MUNICIPAL	SEINFRA	028.1 COM DESONERAÇÃO	84,44%	47,48%
LOCAL:	RUA QUINZE DE NOVEMBRO - CENTRO - QUIXERAMOBIM - CE	Composição Propria	PRÓPRIA	0,00%	0,00%



TOTAL Material: R\$ 3.8303

Mão de Obra		FONTE	UNID	COEFICIENTE	PREÇO UNITÁRIO	TOTAL
I1328	LADRILHISTA	SEINFRA	H	0,20000000	R\$ 24,1600	R\$ 4,8320
I2543	SERVENTE	SEINFRA	H	0,20000000	R\$ 18,4600	R\$ 3,6920
TOTAL Mão de Obra:						R\$ 8,5240

VALOR:	R\$ 12,35
VALOR BDI (28.35%):	R\$ 3,50
VALOR COM BDI:	R\$ 15,85

### 8.6. C2285 SOLEIRA DE GRANITO L= 25cm (M)

Material		FONTE	UNID	COEFICIENTE	PREÇO UNITÁRIO	TOTAL
I1881	SOLEIRA DE GRANITO DE 25CM	SEINFRA	M	1,00000000	R\$ 145,7000	R\$ 145,7000
TOTAL Material:						R\$ 145,7000

Mão de Obra		FONTE	UNID	COEFICIENTE	PREÇO UNITÁRIO	TOTAL
I2391	PEDREIRO	SEINFRA	H	0,50000000	R\$ 24,1600	R\$ 12,0800
I2543	SERVENTE	SEINFRA	H	0,25000000	R\$ 18,4600	R\$ 4,6150



## RELATÓRIO ANALÍTICO - COMPOSIÇÕES DE CUSTOS

OBRA:	SERVIÇOS DE REFORMA E ADEQUAÇÃO DE AMBIENTES NA POLICLÍNICA MUNICIPAL	DATA : 02/12/2024	BDI : 28,35%		
DESCRIÇÃO:	SERVIÇOS DE REFORMA E ADEQUAÇÃO DE AMBIENTES NA POLICLÍNICA MUNICIPAL	FONTE	VERSÃO	HORA	MES
LOCAL:	RUA QUINZE DE NOVEMBRO - CENTRO - QUIXERAMOBIM - CE	SEINFRA	028.1 COM DESONERAÇÃO	84,44%	47,48%
		Composições Próprias		0,00%	0,00%

### 9.1. C4428 PORTA TIPO PARANÁ (0,80 x 2,10 m), COMPLETA (UN)

Serviço	FONTE	UNID	COEFICIENTE	PREÇO UNITÁRIO	TOTAL
C4422 ALIZAR DE MADEIRA L= 5 cm (1 FACE)	SEINFRA	CJ	2,00000000	R\$ 46,9500	R\$ 93,9000
C4421 FORRAMENTO DE MADEIRA L = 15 cm	SEINFRA	CJ	1,00000000	R\$ 586,2000	R\$ 586,2000
C4427 PORTA TIPO PARANÁ (0,80 x 2,10 m), C/ FERRAGENS	SEINFRA	UN	1,00000000	R\$ 393,1700	R\$ 393,1700
TOTAL Serviço:					R\$ 1.073,2700



VALOR:	R\$ 1.073,27
VALOR BDI (28,35%):	R\$ 304,27
VALOR COM BDI:	R\$ 1.377,54

### 9.2. C1963 PORTA COMPLETA, BLINDOR/CHUMBO (0,80X2,10)m (S/ACESSÓRIOS) (UN)

Material	FONTE	UNID	COEFICIENTE	PREÇO UNITÁRIO	TOTAL
I1698 PORTA COMPLETA BLINDOR/CHUMBO ( 0,80 X 2,10 )m	SEINFRA	UN	1,00000000	R\$ 3.335,4300	R\$ 3.335,4300
TOTAL Material:					R\$ 3.335,4300

Mão de Obra	FONTE	UNID	COEFICIENTE	PREÇO UNITÁRIO	TOTAL
I0041 AJUDANTE DE CARPINTEIRO	SEINFRA	H	3,75000000	R\$ 19,1000	R\$ 71,6250
I0498 CARPINTEIRO	SEINFRA	H	3,75000000	R\$ 24,1600	R\$ 90,6000
TOTAL Mão de Obra:					R\$ 162,2250

VALOR:	R\$ 3.497,66
VALOR BDI (28,35%):	R\$ 991,59
VALOR COM BDI:	R\$ 4.489,25

### 9.3. C1961 PORTA COMPLETA, BLINDOR/CHUMBO (1,20X2,10)m (S/ACESSÓRIOS) (UN)

Material	FONTE	UNID	COEFICIENTE	PREÇO UNITÁRIO	TOTAL
I1696 PORTA COMPLETA BLINDOR/CHUMBO ( 1,20 X 2,10 )m	SEINFRA	UN	1,00000000	R\$ 5.003,1400	R\$ 5.003,1400
TOTAL Material:					R\$ 5.003,1400

Mão de Obra	FONTE	UNID	COEFICIENTE	PREÇO UNITÁRIO	TOTAL
I0041 AJUDANTE DE CARPINTEIRO	SEINFRA	H	3,75000000	R\$ 19,1000	R\$ 71,6250
I0498 CARPINTEIRO	SEINFRA	H	3,75000000	R\$ 24,1600	R\$ 90,6000
TOTAL Mão de Obra:					R\$ 162,2250

VALOR:	R\$ 5.165,37
VALOR BDI (28,35%):	R\$ 1.464,38
VALOR COM BDI:	R\$ 6.629,75

### 9.4. C1146 DOBRADIÇA CROMADA TIPO VAI - VEM (UN)

Material	FONTE	UNID	COEFICIENTE	PREÇO UNITÁRIO	TOTAL
I1037 DOBRADIÇA VAI - VEM, EM AÇO/FERRO, CROMADA - TAMANHO 3"	SEINFRA	UN	1,00000000	R\$ 110,5000	R\$ 110,5000
I1587 PARAFUSO PARA MADEIRA 1 3/4"X10MM	SEINFRA	UN	6,00000000	R\$ 0,1900	R\$ 1,1400
TOTAL Material:					R\$ 111,6400

Mão de Obra	FONTE	UNID	COEFICIENTE	PREÇO UNITÁRIO	TOTAL
I0041 AJUDANTE DE CARPINTEIRO	SEINFRA	H	0,25000000	R\$ 19,1000	R\$ 4,7750



## RELATÓRIO ANALÍTICO - COMPOSIÇÕES DE CUSTOS

OBRA:	SERVIÇOS DE REFORMA E ADEQUAÇÃO DE AMBIENTES NA POLICLINICA MUNICIPAL	DATA : 02/12/2024	BDI : 28,35%		
DESCRIÇÃO:	SERVIÇOS DE REFORMA E ADEQUAÇÃO DE AMBIENTES NA POLICLINICA MUNICIPAL	SEINFRA	028.1 COM DESONERAÇÃO	84,44%	47,48%
LOCAL:	RUA QUINZE DE NOVEMBRO - CENTRO - QUIXERAMOBIM - CE	Compras Próprias	PRÓPRIA	0,00%	0,00%

I0498	CARPINTEIRO	SEINFRA	0,25000000	R\$ 24,1600	R\$ 6,0400
TOTAL Mão de Obra:					R\$ 10,8150
VALOR:					R\$ 122,46
VALOR BDI (28.35%):					R\$ 34,72
VALOR COM BDI:					R\$ 157,18

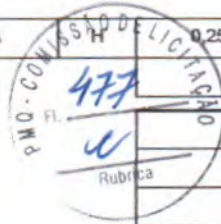

### 9.5. C1144 DOBRADIÇA CROMADA 3" X 2 1/2" (UN)

Material	FORNTE	UNID	COEFICIENTE	PREÇO UNITÁRIO	TOTAL	
I1027	DOBRADIÇA 3"X2 1/2" CROMADA	SEINFRA	UN	1,00000000	R\$ 16,6300	R\$ 16,6300
I1587	PARAFUSO PARA MADEIRA 1 3/4"X10MM	SEINFRA	UN	6,00000000	R\$ 0,1900	R\$ 1,1400
TOTAL Material:					R\$ 17,7700	
Mão de Obra						
Material	FORNTE	UNID	COEFICIENTE	PREÇO UNITÁRIO	TOTAL	
I0041	AJUDANTE DE CARPINTEIRO	SEINFRA	H	0,25000000	R\$ 19,1000	R\$ 4,7750
I0498	CARPINTEIRO	SEINFRA	H	0,25000000	R\$ 24,1600	R\$ 6,0400
TOTAL Mão de Obra:					R\$ 10,8150	
VALOR:					R\$ 28,59	
VALOR BDI (28.35%):					R\$ 8,11	
VALOR COM BDI:					R\$ 36,70	

### 9.6. C1361 FECHADURA COMPLETA PARA PORTA INTERNA (UN)

Material	FORNTE	UNID	COEFICIENTE	PREÇO UNITÁRIO	TOTAL	
I1155	FECHADURA COMPLETA PARA PORTA INTERNA	SEINFRA	UN	1,00000000	R\$ 58,6900	R\$ 58,6900
TOTAL Material:					R\$ 58,6900	
Mão de Obra						
Material	FORNTE	UNID	COEFICIENTE	PREÇO UNITÁRIO	TOTAL	
I0041	AJUDANTE DE CARPINTEIRO	SEINFRA	H	2,00000000	R\$ 19,1000	R\$ 38,2000
I0498	CARPINTEIRO	SEINFRA	H	2,00000000	R\$ 24,1600	R\$ 48,3200
TOTAL Mão de Obra:					R\$ 86,5200	
VALOR:					R\$ 145,21	
VALOR BDI (28.35%):					R\$ 41,17	
VALOR COM BDI:					R\$ 186,38	

### 9.7. C1517 JANELA DE FERRO TIPO CAIXILHO BASCULANTE OU FIXO (M2)

Material	FORNTE	UNID	COEFICIENTE	PREÇO UNITÁRIO	TOTAL	
I0109	AREIA MEDIA	SEINFRA	M3	0,00970000	R\$ 83,5800	R\$ 0,8107
I0438	CAIXILHO DE FERRO BASCULANTE	SEINFRA	M2	1,00000000	R\$ 281,3100	R\$ 281,3100
I0441	CAL HIDRATADA	SEINFRA	KG	0,73000000	R\$ 0,9600	R\$ 0,7008
I0805	CIMENTO PORTLAND	SEINFRA	KG	2,67000000	R\$ 0,7100	R\$ 1,8957
TOTAL Material:					R\$ 284,7172	
Mão de Obra						
Material	FORNTE	UNID	COEFICIENTE	PREÇO UNITÁRIO	TOTAL	
I2391	PEDREIRO	SEINFRA	H	2,50000000	R\$ 24,1600	R\$ 60,4000
I2543	SERVENTE	SEINFRA	H	1,00000000	R\$ 18,4600	R\$ 18,4600
TOTAL Mão de Obra:					R\$ 78,8600	



## RELATÓRIO ANALÍTICO - COMPOSIÇÕES DE CUSTOS

OBRA:	SERVIÇOS DE REFORMA E ADEQUAÇÃO DE AMBIENTES NA POLICLINICA MUNICIPAL	DATA:	02/12/2024	BDI:	28,35%				
DESCRIÇÃO:	SERVIÇOS DE REFORMA E ADEQUAÇÃO DE AMBIENTES NA POLICLINICA MUNICIPAL	FONTE:	SEINFRA	VERSÃO:	028.1 COM DESONERAÇÃO	HORA:	84,44%	MES:	47,48%
LOCAL:	RUA QUINZE DE NOVEMBRO - CENTRO - QUIXERAMOBIM - CE	Composição:	Própria		PRÓPRIA		0,00%		0,00%



VALOR:	R\$ 363,58
VALOR BDI (28.35%):	R\$ 103,07
VALOR COM BDI:	R\$ 466,65

### 9.8. C4951 VIDRO TEMPERADO INCOLOR C/MASSA E=10MM, COLOCADO (M2)

Material	FONTE	UNID	COEFICIENTE	PREÇO UNITÁRIO	TOTAL	
11516	MASSA PARA VIDRO	SEINFRA	KG	1,50000000	R\$ 10,8200	R\$ 16,2300
12258	VIDRO TEMPERADO 10MM INCOLOR SEM COLOCAÇÃO	SEINFRA	M2	1,00000000	R\$ 422,2800	R\$ 422,2800
TOTAL Material:					R\$ 438,5100	

Mão de Obra	FONTE	UNID	COEFICIENTE	PREÇO UNITÁRIO	TOTAL	
10037	AJUDANTE	SEINFRA	H	0,50000000	R\$ 19,1000	R\$ 9,5500
11530	MONTADOR	SEINFRA	H	0,50000000	R\$ 24,1600	R\$ 12,0800
TOTAL Mão de Obra:					R\$ 21,6300	

VALOR:	R\$ 460,14
VALOR BDI (28.35%):	R\$ 130,45
VALOR COM BDI:	R\$ 590,59

### 9.9. C1869 PEITORIL DE GRANITO L= 15 cm (M)

Material	FONTE	UNID	COEFICIENTE	PREÇO UNITÁRIO	TOTAL	
11610	PEITORIS DE GRANITO 15CM	SEINFRA	M	1,00000000	R\$ 75,8400	R\$ 75,8400
TOTAL Material:					R\$ 75,8400	

Mão de Obra	FONTE	UNID	COEFICIENTE	PREÇO UNITÁRIO	TOTAL	
12391	PEDREIRO	SEINFRA	H	0,50000000	R\$ 24,1600	R\$ 12,0800
12543	SERVENTE	SEINFRA	H	0,25000000	R\$ 18,4600	R\$ 4,6150
TOTAL Mão de Obra:					R\$ 16,6950	

Serviço	FONTE	UNID	COEFICIENTE	PREÇO UNITÁRIO	TOTAL	
C0197	ARGAMASSA MISTA DE CIMENTO CAL HIDR. E AREIA S/PEN. TRAÇO 1:1:4	SEINFRA	M3	0,00375000	R\$ 720,1000	R\$ 2,7004
TOTAL Serviço:					R\$ 2,7004	

VALOR:	R\$ 95,24
VALOR BDI (28.35%):	R\$ 27,00
VALOR COM BDI:	R\$ 122,24

### 9.10. C0384 BATE-MACAS EM MADEIRA BOLEADA (M)

Material	FONTE	UNID	COEFICIENTE	PREÇO UNITÁRIO	TOTAL	
10453	CALÇO PLÁSTICO	SEINFRA	UN	6,00000000	R\$ 2,1100	R\$ 12,6600
11582	PARAFUSO N.12X25MM	SEINFRA	UN	12,00000000	R\$ 0,7800	R\$ 9,3600
11621	PERFIL BATENTE DE AÇO (14/24)X44MM CHAPA 20 (DIVISÓRIA)	SEINFRA	KG	1,75000000	R\$ 4,0300	R\$ 7,0525
11912	TABUA DE 1"X12" DE 1A.	SEINFRA	M2	0,50000000	R\$ 89,3100	R\$ 44,6550
TOTAL Material:					R\$ 73,7275	

Mão de Obra	FONTE	UNID	COEFICIENTE	PREÇO UNITÁRIO	TOTAL	
10041	AJUDANTE DE CARPINTEIRO	SEINFRA	H	1,20000000	R\$ 19,1000	R\$ 22,9200
10498	CARPINTEIRO	SEINFRA	H	1,20000000	R\$ 24,1600	R\$ 28,9920



## RELATÓRIO ANALÍTICO - COMPOSIÇÕES DE CUSTOS

OBRA:	SERVIÇOS DE REFORMA E ADEQUAÇÃO DE AMBIENTES NA POLICLINICA MUNICIPAL	DATA :	02/12/2024	BDI :	28,35%
DESCRIÇÃO:	SERVIÇOS DE REFORMA E ADEQUAÇÃO DE AMBIENTES NA POLICLINICA MUNICIPAL	FONTE	VERSÃO	HDRA	MES
LOCAL:	RUA QUINZE DE NOVEMBRO - CENTRO - QUIXERAMOBIM - CE	SEINFRA	028.1 COM DESONERAÇÃO	84,44%	47,48%
		Composição Própria	PRÓPRIA	0,00%	0,00%

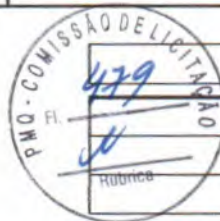

TOTAL Mão de Obra:	R\$ 51.9120
VALOR:	R\$ 125,64
VALOR BDI (28.35%):	R\$ 35,62
VALOR COM BDI:	R\$ 161,26

### 10.1. C4026 CANALETA DE CONCRETO 20cm x 20cm C/ TAMPA EM CHAPA DE ALUMÍNIO CORRUGADO (M)

Material	FONTE	UNID	COEFICIENTE	PREÇO UNITÁRIO	TOTAL	
I0464	CANTONEIRA DE ALUMÍNIO 1 1/4" X 1 1/4" (0,516kg/m)	SEINFRA	M	4,00000000	R\$ 17,1100	R\$ 68,4400
I7546	CHAPA DE ALUMÍNIO XADREZ DE 1/4" (8,1KG/M2)	SEINFRA	M2	0,25000000	R\$ 294,8600	R\$ 73,7150
TOTAL Material:					R\$ 142,1550	

Serviço	FONTE	UNID	COEFICIENTE	PREÇO UNITÁRIO	TOTAL	
C0841	CONCRETO P/VIBR., FCK 18 MPa COM AGREGADO ADQUIRIDO	SEINFRA	M3	0,06000000	R\$ 512,4000	R\$ 30,7440
C2784	ESCAVAÇÃO MANUAL SOLO DE 1A.CAT. PROF. ATÉ 1.50m	SEINFRA	M3	0,10000000	R\$ 48,9200	R\$ 4,8920
C1405	FORMA PLANA CHAPA COMPENSADA RESINADA, ESP.= 12mm UTIL. 3 X	SEINFRA	M2	0,40000000	R\$ 140,1200	R\$ 56,0480
TOTAL Serviço:					R\$ 91,6840	

VALOR:	R\$ 233,84
VALOR BDI (28.35%):	R\$ 66,29
VALOR COM BDI:	R\$ 300,13

### 10.2. C0325 ATERRAMENTO COMPLETO C/ HASTE COPPERWELD 3/4" X 3.0M (UN)

Material	FONTE	UNID	COEFICIENTE	PREÇO UNITÁRIO	TOTAL	
I0338	CABO COBRE NU 25MM2	SEINFRA	M	3,00000000	R\$ 23,7100	R\$ 71,1300
I0421	CAIXA INSPEÇÃO DO TERRA	SEINFRA	UN	1,00000000	R\$ 65,8700	R\$ 65,8700
I0841	CONECTOR PARA HASTE TERRA	SEINFRA	UN	1,00000000	R\$ 2,8300	R\$ 2,8300
I1243	HASTE DE ATERRAMENTO COPPERWELD 3/4" x 3M	SEINFRA	UN	1,00000000	R\$ 131,8700	R\$ 131,8700
TOTAL Material:					R\$ 271,7000	

Mão de Obra	FONTE	UNID	COEFICIENTE	PREÇO UNITÁRIO	TOTAL	
I0042	AJUDANTE DE ELETRICISTA	SEINFRA	H	3,50000000	R\$ 19,1000	R\$ 66,8500
I2312	ELETRICISTA	SEINFRA	H	1,50000000	R\$ 24,1500	R\$ 36,2250
TOTAL Mão de Obra:					R\$ 103,0750	

VALOR:	R\$ 374,78
VALOR BDI (28.35%):	R\$ 106,25
VALOR COM BDI:	R\$ 481,03

### 10.3. C0603 CAIXA EM ALVENARIA (40X40X60cm) DE 1/2 TIJOLO COMUM, LASTRO DE CONCRETO E TAMPA DE CONCRETO (UN)

Material	FONTE	UNID	COEFICIENTE	PREÇO UNITÁRIO	TOTAL	
I0169	AÇO CA-60	SEINFRA	KG	1,31700000	R\$ 7,5900	R\$ 9,9960
I0103	ARAME RECOZIDO N.18 BWG	SEINFRA	KG	0,02200000	R\$ 16,5300	R\$ 0,3637
I0109	AREIA MEDIA	SEINFRA	M3	0,10500000	R\$ 83,5800	R\$ 8,7759
I0280	BRITA	SEINFRA	M3	0,04200000	R\$ 100,5000	R\$ 4,2210
I0441	CAL HIDRATADA	SEINFRA	KG	5,46000000	R\$ 0,9600	R\$ 5,2416
I0529	CHAPA COMPENSADO RESINADO 12MM (1.10 X 2.20M)	SEINFRA	M2	0,10000000	R\$ 35,9500	R\$ 3,5950



### RELATÓRIO ANALÍTICO - COMPOSIÇÕES DE CUSTOS

OBRA:	SERVIÇOS DE REFORMA E ADEQUAÇÃO DE AMBIENTES NA POLICLINICA MUNICIPAL	DATA :	02/12/2024	BDI :	28,35%
DESCRIÇÃO:	SERVIÇOS DE REFORMA E ADEQUAÇÃO DE AMBIENTES NA POLICLINICA MUNICIPAL	SEINFRA	028.1 COM DESONERAÇÃO	HORA	MES
LOCAL:	RUA QUINZE DE NOVEMBRO - CENTRO - QUIXERAMOCIM - CE	Composição Própria	PRÓPRIA	84,44%	47,48%
				0,00%	0,00%

10805	CIMENTO PORTLAND	SEINFRA	KG	26,17800000	R\$ 0,7100	R\$ 18,5864
11916	TABUA DE 1" DE 3A. - L = 30cm	SEINFRA	M	0,03000000	R\$ 12,7700	R\$ 0,3831
12082	TJOLO MACIÇO COMUM	SEINFRA	UN	100,80000000	R\$ 0,4700	R\$ 47,3760
					TOTAL Material:	R\$ 98,5387

Mão de Obra	UNID	COEFICIENTE	PREÇO UNITÁRIO	TOTAL
10040 AJUDANTE DE ARMADOR/FERREIRO	H	0,11500000	R\$ 19,1000	R\$ 2,1965
10041 AJUDANTE DE CARPINTEIRO	H	0,60500000	R\$ 19,1000	R\$ 11,5555
10121 ARMADOR/FERREIRO	H	0,11500000	R\$ 24,1600	R\$ 2,7784
10498 CARPINTEIRO	H	0,60500000	R\$ 24,1600	R\$ 14,6168
12391 PEDREIRO	H	2,90700000	R\$ 24,1600	R\$ 70,2331
12543 SERVENTE	H	5,30800000	R\$ 18,4600	R\$ 97,9857
TOTAL Mão de Obra:				R\$ 199,3660

VALOR:	R\$ 297,90
VALOR BDI (28.35%):	R\$ 84,45
VALOR COM BDI:	R\$ 382,35

#### 10.4. C3620 DUTOS FLEXÍVEIS EM PEAD (POLIETILENO DE ALTA DENSIDADE) - D=3", INCLUSIVE CONEXÕES (M)

Material	UNID	COEFICIENTE	PREÇO UNITÁRIO	TOTAL
16689 DUTO FLEXIVEL EM PEAD - D=90mm (3"), C/CONEXÕES	M	1,10000000	R\$ 9,4500	R\$ 10,3950
TOTAL Material:				R\$ 10,3950

Mão de Obra	UNID	COEFICIENTE	PREÇO UNITÁRIO	TOTAL
10042 AJUDANTE DE ELETRICISTA	H	1,00000000	R\$ 19,1000	R\$ 19,1000
12312 ELETRICISTA	H	1,00000000	R\$ 24,1500	R\$ 24,1500
TOTAL Mão de Obra:				R\$ 43,2500

VALOR:	R\$ 53,65
VALOR BDI (28.35%):	R\$ 15,21
VALOR COM BDI:	R\$ 68,86

#### 10.5. C0559 CABO EM PVC 1000V 70MM2 (M)

Material	UNID	COEFICIENTE	PREÇO UNITÁRIO	TOTAL
10376 CABO EM PVC 1000V 70MM2	M	1,02000000	R\$ 47,4900	R\$ 48,4398
TOTAL Material:				R\$ 48,4398

Mão de Obra	UNID	COEFICIENTE	PREÇO UNITÁRIO	TOTAL
10042 AJUDANTE DE ELETRICISTA	H	0,34000000	R\$ 19,1000	R\$ 6,4940
12312 ELETRICISTA	H	0,34000000	R\$ 24,1500	R\$ 8,2110
TOTAL Mão de Obra:				R\$ 14,7050

VALOR:	R\$ 63,14
VALOR BDI (28.35%):	R\$ 17,90
VALOR COM BDI:	R\$ 81,04

#### 10.6. C2089 QUADRO DE FORÇA, C/ BARRAMENTO (1.80X1.90X0.60)M (UN)

Material	UNID	COEFICIENTE	PREÇO UNITÁRIO	TOTAL
----------	------	-------------	----------------	-------



## RELATÓRIO ANALÍTICO - COMPOSIÇÕES DE CUSTOS

OBRA:	SERVIÇOS DE REFORMA E ADEQUAÇÃO DE AMBIENTES NA POLICLINICA MUNICIPAL	DATA:	02/12/2024	BDI:	28,35%
DESCRIÇÃO:	SERVIÇOS DE REFORMA E ADEQUAÇÃO DE AMBIENTES NA POLICLINICA MUNICIPAL	FONTE	VERSÃO	HORA	MES
LOCAL:	RUA QUINZE DE NOVEMBRO - CENTRO - QUIXERAMOBIM - CE	SEINFRA	028.1 COM DESONERAÇÃO	84,44%	47,48%
		Composição	PRÓPRIA	0,00%	0,00%

10192	BARRAMENTO DE COBRE 3/8"	SEINFRA	M	10,50000000	R\$ 49,6300	R\$ 521,1150
11752	QUADRO DE FORÇA (1,80 X 1,90 X 0,60)M	SEINFRA	UN	1,00000000	R\$ 4.900,1000	R\$ 4.900,1000
					TOTAL Material:	R\$ 5.421,2150

Mão de Obra	FONTE	UNID	COEFICIENTE	PREÇO UNITÁRIO	TOTAL	
10042	AJUDANTE DE ELETRICISTA	SEINFRA	H	3,50000000	R\$ 19,1000	R\$ 66,8500
12312	ELETRICISTA	SEINFRA	H	3,50000000	R\$ 24,1500	R\$ 84,5250
					TOTAL Mão de Obra:	R\$ 151,3750

VALOR:	R\$ 5.572,59
VALOR BDI (28.35%):	R\$ 1.579,83
VALOR COM BDI:	R\$ 7.152,42

### 10.7. C1109 DISJUNTOR TRIPOLAR C/ACIONAMENTO NA PORTA DO Q.D.ATE 250A (UN)

Material	FONTE	UNID	COEFICIENTE	PREÇO UNITÁRIO	TOTAL	
10994	DISJUNTOR TIPO COMPACTO E ABERTO 3X 250A	SEINFRA	UN	1,00000000	R\$ 2.279,1800	R\$ 2.279,1800
					TOTAL Material:	R\$ 2.279,1800

Mão de Obra	FONTE	UNID	COEFICIENTE	PREÇO UNITÁRIO	TOTAL	
10042	AJUDANTE DE ELETRICISTA	SEINFRA	H	2,00000000	R\$ 19,1000	R\$ 38,2000
12312	ELETRICISTA	SEINFRA	H	2,00000000	R\$ 24,1500	R\$ 48,3000
					TOTAL Mão de Obra:	R\$ 86,5000

VALOR:	R\$ 2.365,68
VALOR BDI (28.35%):	R\$ 670,67
VALOR COM BDI:	R\$ 3.036,35

### 10.8. C4946 LUMINÁRIA DE SOBREPOR COM CORPO EM POLICARBONATO INJETADO E REFLETOR EM CHAPA DE AÇO TRATADA COM ACABAMENTO EM PINTURA ELETROSTÁTICA EPÓXI-PÓ NA COR BRANCA, DIFUSOR EM POLICARBONATO INJETADO E TEXTURIZADO DE ALTO IMPACTO COM ACABAMENTO EXTERNO LISO E ESTABILIZADO PARA RAIOS UV, VEDAÇÃO EM POLIURETANO E GRAU DE PROTEÇÃO IP-65, REATOR ELETRONICO COM 2 LÂMPADAS FLUORESCENTES TUBULARES DE 32W - COMPLETA (UN)

Material	FONTE	UNID	COEFICIENTE	PREÇO UNITÁRIO	TOTAL	
19426	LUMINÁRIA DE SOBREPOR COM CORPO EM POLICARBONATO INJETADO E REFLETOR EM CHAPA DE AÇO TRATADA COM ACABAMENTO EM PINTURA ELETROSTÁTICA EPÓXI-PÓ NA COR BRANCA, DIFUSOR EM POLICARBONATO INJETADO E TEXTURIZADO DE ALTO IMPACTO COM ACABAMENTO EXTERNO LISO E ESTABILIZADO PARA RAIOS UV, VEDAÇÃO EM POLIURETANO E GRAU DE PROTEÇÃO IP-65, REATOR ELETRONICO COM 2 LÂMPADAS FLUORESCENTES TUBULARES DE 32W - COMPLETA	SEINFRA	UN	1,00000000	R\$ 124,9100	R\$ 124,9100
					TOTAL Material:	R\$ 124,9100

Mão de Obra	FONTE	UNID	COEFICIENTE	PREÇO UNITÁRIO	TOTAL	
10042	AJUDANTE DE ELETRICISTA	SEINFRA	H	1,50000000	R\$ 19,1000	R\$ 28,6500
12312	ELETRICISTA	SEINFRA	H	1,50000000	R\$ 24,1500	R\$ 36,2250
					TOTAL Mão de Obra:	R\$ 64,8750

VALOR:	R\$ 189,79
VALOR BDI (28.35%):	R\$ 53,81
VALOR COM BDI:	R\$ 243,60

### 10.9. C0540 CABO ISOLADO PVC 750V 2,5MM2 (M)

Material	FONTE	UNID	COEFICIENTE	PREÇO UNITÁRIO	TOTAL
----------	-------	------	-------------	----------------	-------





## RELATÓRIO ANALÍTICO - COMPOSIÇÕES DE CUSTOS

OBRA:	SERVIÇOS DE REFORMA E ADEQUAÇÃO DE AMBIENTES NA POLICLINICA MUNICIPAL	DATA : 02/12/2024	BDI : 28,35%		
DESCRIÇÃO:	SERVIÇOS DE REFORMA E ADEQUAÇÃO DE AMBIENTES NA POLICLINICA MUNICIPAL	SEINFRA	028.1 COM DESONERAÇÃO	84,44%	47,48%
LOCAL:	RUA QUINZE DE NOVENBRO - CENTRO - QUIXERAMOBIM - CE	Composições Próprias	PRÓPRIA	0,00%	0,00%

10356	CABO ISOLADO PVC 750V 2,5 MM2	SEINFRA	M	1,02000000	R\$ 2,1100	R\$ 2,1522
TOTAL Material:						R\$ 2,1522

Mão de Obra	UNID	COEFICIENTE	PREÇO UNITÁRIO	TOTAL		
10042	AJUDANTE DE ELETRICISTA	SEINFRA	Rubéa	0,11000000	R\$ 19,1000	R\$ 2,1010
12312	ELETRICISTA	SEINFRA	H	0,11000000	R\$ 24,1500	R\$ 2,6565
TOTAL Mão de Obra:						R\$ 4,7575

VALOR:	R\$ 6,91
VALOR BDI (28.35%):	R\$ 1,96
VALOR COM BDI:	R\$ 8,87

### 10.10. C1494 INTERRUPTOR UMA TECLA SIMPLES 10A 250V (UN)

Material	FONTE	UNID	COEFICIENTE	PREÇO UNITÁRIO	TOTAL	
11255	INTERRUPTOR 1 TECLA SIMPLES	SEINFRA	UN	1,00000000	R\$ 8,4400	R\$ 8,4400
TOTAL Material:						R\$ 8,4400

Mão de Obra	UNID	COEFICIENTE	PREÇO UNITÁRIO	TOTAL		
10042	AJUDANTE DE ELETRICISTA	SEINFRA	H	0,21000000	R\$ 19,1000	R\$ 4,0110
12312	ELETRICISTA	SEINFRA	H	0,21000000	R\$ 24,1500	R\$ 5,0715
TOTAL Mão de Obra:						R\$ 9,0825

VALOR:	R\$ 17,52
VALOR BDI (28.35%):	R\$ 4,97
VALOR COM BDI:	R\$ 22,49

### 10.11. C4792 TOMADA DUPLA DE EMBUTIR 2P+T 10A-250V (UN)

Material	FONTE	UNID	COEFICIENTE	PREÇO UNITÁRIO	TOTAL	
19106	ESPELHO/PLACA DE 3 POSTOS 4"X2" PARA INSTALAÇÃO DE TOMADAS E INTERRUPTORES	SEINFRA	UN	1,00000000	R\$ 3,4800	R\$ 3,4800
19107	SUORTE DE FIXAÇÃO PARA ESPELHO/PLACA 4"X2" P/ 3 MÓDULOS, INSTALAÇÕES DE TOMADAS E INTERRUPTORES	SEINFRA	UN	1,00000000	R\$ 1,3000	R\$ 1,3000
19108	TOMADA 2P+T 10A, 250V (APENAS MÓDULO)	SEINFRA	UN	2,00000000	R\$ 5,5900	R\$ 11,1800
TOTAL Material:						R\$ 15,9600

Mão de Obra	UNID	COEFICIENTE	PREÇO UNITÁRIO	TOTAL		
10042	AJUDANTE DE ELETRICISTA	SEINFRA	H	0,29000000	R\$ 19,1000	R\$ 5,5390
12312	ELETRICISTA	SEINFRA	H	0,29000000	R\$ 24,1500	R\$ 7,0035
TOTAL Mão de Obra:						R\$ 12,5425

VALOR:	R\$ 28,50
VALOR BDI (28.35%):	R\$ 8,08
VALOR COM BDI:	R\$ 36,58

### 10.12. C4940 SUBESTAÇÃO AÉREA DE 112,5 KVA/13.800-380/220V COM QUADRO DE MEDIÇÃO E PROTEÇÃO GERAL, INCLUSIVE MALHA DE ATERRAMENTO (UN)

Equipamento Custo Horário	FONTE	UNID	COEFICIENTE	PREÇO UNITÁRIO	TOTAL	
10584	CAMINHÃO COMERC. EQUIP. C/GUINDASTE (CHI)	SEINFRA	H	4,00000000	R\$ 62,0412	R\$ 248,1648
10705	CAMINHÃO COMERC. EQUIP. C/GUINDASTE (CHP)	SEINFRA	H	12,00000000	R\$ 169,7613	R\$ 2.037,1356
TOTAL Equipamento Custo Horário:						R\$ 2.285,3004



## RELATÓRIO ANALÍTICO - COMPOSIÇÕES DE CUSTOS

OBRA:	SERVIÇOS DE REFORMA E ADEQUAÇÃO DE AMBIENTES NA POLICLINICA MUNICIPAL	DATA : 02/12/2024	BDI : 28,35%		
DESCRIÇÃO:	SERVIÇOS DE REFORMA E ADEQUAÇÃO DE AMBIENTES NA POLICLINICA MUNICIPAL	FONTE	VERSÃO	HORA	MESES
LOCAL:	RUA QUINZE DE NOVEMBRO - CENTRO - QUIXERAMOBIM - CE	SEINFRA	028.1 COM DESONERAÇÃO	84,44%	47,48%
		Composições Próprias	PRÓPRIA	0,00%	0,00%

Material		FONTE	UNID	COEFICIENTE	PREÇO UNITÁRIO	TOTAL
16472	ABRAÇADEIRA PARA POSTE DE CONCRETO DUPLO "T"	SEINFRA	UN	6,00000000	R\$ 8,2500	R\$ 49,5000
18213	ALÇA PREFORMADA DE DISTRIBUIÇÃO PARA CONDUTOR DE COBRE 2,0 AWG	SEINFRA	UN	3,00000000	R\$ 29,4700	R\$ 88,4100
10338	CABO COBRE NU 25MM2	SEINFRA	M	25,00000000	R\$ 23,7100	R\$ 592,7500
10549	CHAVE FUSIVEL INDICADORA 15KV/50A-RUPTURA 1200A	SEINFRA	UN	3,00000000	R\$ 357,2800	R\$ 1.071,8400
10914	CRUZETA EM CONCRETO ARMADO-PADRÃO COELCE	SEINFRA	UN	5,00000000	R\$ 80,0100	R\$ 400,0500
19066	ELO FUSIVEL	SEINFRA	UN	3,00000000	R\$ 2,8200	R\$ 8,4600
18076	GANCHO OLHAL	SEINFRA	UN	3,00000000	R\$ 10,3900	R\$ 31,1700
11272	ISOLADOR PORCELANA TIPO DISCO 175MM DE VIDRO	SEINFRA	UN	9,00000000	R\$ 96,5400	R\$ 868,8600
19067	ISOLADOR PORCELANA TIPO PINO PARA DISTRIBUIÇÃO 15KV	SEINFRA	UN	9,00000000	R\$ 29,5500	R\$ 265,9500
18077	MANILHA SAPATILHA PARA ALÇA PREFORMADA	SEINFRA	UN	3,00000000	R\$ 10,0400	R\$ 30,1200
11549	OLHAL PARA PARAFUSO DE 5/8"	SEINFRA	UN	3,00000000	R\$ 12,4100	R\$ 37,2300
11563	PARA-RAIOS TIPO CRISTAL VALVER	SEINFRA	UN	3,00000000	R\$ 192,5100	R\$ 577,5300
12389	PARAFUSO MAQUINA ZINCADO 5/8 x 14" C/ ARRUELAS/PORCA	SEINFRA	UN	10,00000000	R\$ 13,7400	R\$ 137,4000
12390	PARAFUSO MAQUINA ZINCADO 5/8 x 16" C/ ARRUELAS/PORCA	SEINFRA	UN	4,00000000	R\$ 18,2600	R\$ 73,0400
18072	PORCA QUADRADA PARA PARAFUSO M16 x 2	SEINFRA	UN	4,00000000	R\$ 1,0100	R\$ 4,0400
19421	POSTE DE CONCRETO DUPLO T, RESISTÊNCIA NOMINAL 600KG, H=12,00M, PESO APROXIMADO 1.330KG	SEINFRA	UN	1,00000000	R\$ 1.367,6600	R\$ 1.367,6600
17477	QUADRO METÁLICO (600 x 400 x 400)mm INSTALADO	SEINFRA	UN	1,00000000	R\$ 1.324,1500	R\$ 1.324,1500
11768	QUADRO P/ MEDIÇÃO PRIMÁRIA 15KV	SEINFRA	UN	1,00000000	R\$ 805,0300	R\$ 805,0300
12144	TRANSFORMADOR DE DISTRIBUIÇÃO A ÓLEO ISOLANTE MINERAL, 112,5KVA/13.800, TENSÃO SECUNDÁRIA 380/220V, USO EM POSTE, COM SELO INMETRO E PROCEL LETRA D, COR CINZA MUNSELL 6,5, Norma NBR:5440:2014.	SEINFRA	UN	1,00000000	R\$ 17.379,1000	R\$ 17.379,1000
TOTAL Material:						R\$ 25.112,2900

Mão de Obra		FONTE	UNID	COEFICIENTE	PREÇO UNITÁRIO	TOTAL
10042	AJUDANTE DE ELETRICISTA	SEINFRA	H	16,00000000	R\$ 19,1000	R\$ 305,6000
12312	ELETRICISTA	SEINFRA	H	16,00000000	R\$ 24,1500	R\$ 386,4000
11088	ELETROTECNICO MONTADOR	SEINFRA	H	16,00000000	R\$ 29,0600	R\$ 464,9600
12543	SERVENTE	SEINFRA	H	16,00000000	R\$ 18,4600	R\$ 295,3600
TOTAL Mão de Obra:						R\$ 1.452,3200

Serviço		FONTE	UNID	COEFICIENTE	PREÇO UNITÁRIO	TOTAL
C0521	CABO COBRE NU 50MM2	SEINFRA	M	35,00000000	R\$ 64,1400	R\$ 2.244,9000
C0550	CABO EM PVC 1000V 16MM2	SEINFRA	M	2,00000000	R\$ 18,6200	R\$ 37,2400
C0557	CABO EM PVC 1000V 95MM2	SEINFRA	M	40,00000000	R\$ 79,9200	R\$ 3.196,8000
C3504	CAIXA ALVENARIA / REBOCO / C/ TAMPA CONCRETO S/ FUNDO Df=30x30x50 cm	SEINFRA	UN	6,00000000	R\$ 169,7900	R\$ 1.018,7400
C0592	CAIXA ALVENARIA/REBOCO C/TAMPA CONCRETO FUNDO BRITA 80x80x80cm	SEINFRA	UN	1,00000000	R\$ 473,8500	R\$ 473,8500
C0859	CONECTOR SPLIT - BOLT P/ CABOS ATE 16MM2	SEINFRA	UN	2,00000000	R\$ 9,9300	R\$ 19,8600
C0860	CONECTOR SPLIT - BOLT P/ CABOS ATE 35MM2	SEINFRA	UN	2,00000000	R\$ 12,1800	R\$ 24,3600
C1021	CURVA P/ELETRODUTO PVC ROSC. D= 32mm (1")	SEINFRA	UN	1,00000000	R\$ 9,7600	R\$ 9,7600
C1026	CURVA P/ELETRODUTO PVC ROSC. D= 85mm (3")	SEINFRA	UN	2,00000000	R\$ 66,7500	R\$ 133,5000
C4816	DISJUNTOR TERMOMAGNÉTICO TRIPOLAR 175 A, COM CAIXA MOLDADA 10 KA	SEINFRA	UN	1,00000000	R\$ 608,7400	R\$ 608,7400
C1187	ELETRODUTO PVC ROSC. D= 32mm (1")	SEINFRA	M	9,00000000	R\$ 15,7900	R\$ 142,1100
C1192	ELETRODUTO PVC ROSC. D= 85mm (3")	SEINFRA	M	12,00000000	R\$ 65,8400	R\$ 790,0800
C4933	HASTE DE ATERRAMENTO COPPERWELD 5/8"X 2.40M	SEINFRA	UN	6,00000000	R\$ 128,1000	R\$ 768,6000



## RELATÓRIO ANALÍTICO - COMPOSIÇÕES DE CUSTOS

OBRA:	SERVIÇOS DE REFORMA E ADEQUAÇÃO DE AMBIENTES NA POLICLINICA MUNICIPAL	DATA : 02/12/2024	BDI : 28,35%		
DESCRIÇÃO:	SERVIÇOS DE REFORMA E ADEQUAÇÃO DE AMBIENTES NA POLICLINICA MUNICIPAL	FONTE	VERSÃO	HORA	MES
LOCAL:	RUA QUINZE DE NOVEMBRO - CENTRO - QUIXERAMOBIM - CE	SEINFRA	028.1 COM DESONERAÇÃO	84,44%	47,48%
		Composição Propria	PRÓPRIA	0,00%	0,00%

C1606	LASTRO DE BRITA ESP.= 10CM, P/CAIXA EM ALVENARIA	SEINFRA	M3	0,06000000	R\$ 139,0600	R\$ 8,3436
C1710	LUVA P/ELETRODUTO PVC ROSC. D= 32mm (1")	SEINFRA	UN	4,00000000	R\$ 3,8100	R\$ 15,2400
C1715	LUVA P/ELETRODUTO PVC ROSC. D= 85mm (3")	SEINFRA	UN	6,00000000	R\$ 31,7100	R\$ 190,2600
C3909	SOLDA EXOTÉRMICA	SEINFRA	UN	7,00000000	R\$ 39,7400	R\$ 278,1800
C2454	TERMINAL DE PRESSÃO P/ CABOS ATÉ 120MM2	SEINFRA	UN	4,00000000	R\$ 28,8500	R\$ 115,4000

TOTAL Serviço: R\$ 10.075,9636

VALOR:	R\$ 38.926,01
VALOR BDI (28.35%):	R\$ 11.035,52
VALOR COM BDI:	R\$ 49.961,53

### 10.13. C1947 PONTO ELÉTRICO, MATERIAL E EXECUÇÃO (PT)

Material	FONTE	UNID	COEFICIENTE	PREÇO UNITÁRIO	TOTAL
I0356	SEINFRA	M	12,00000000	R\$ 2,1100	R\$ 25,3200
I0419	SEINFRA	UN	1,00000000	R\$ 1,9300	R\$ 1,9300
I0428	SEINFRA	UN	1,00000000	R\$ 11,2000	R\$ 11,2000
I0957	SEINFRA	UN	1,00000000	R\$ 2,7300	R\$ 2,7300
I0981	SEINFRA	UN	0,10000000	R\$ 11,0900	R\$ 1,1090
I1075	SEINFRA	M	3,00000000	R\$ 4,5700	R\$ 13,7100
I1105	SEINFRA	UN	1,00000000	R\$ 2,9000	R\$ 2,9000
I1181	SEINFRA	M	3,00000000	R\$ 0,7500	R\$ 2,2500
I1262	SEINFRA	UN	1,00000000	R\$ 24,7400	R\$ 24,7400
I1409	SEINFRA	UN	2,00000000	R\$ 1,1800	R\$ 2,3600

TOTAL Material: R\$ 88,2490

Mão de Obra	FONTE	UNID	COEFICIENTE	PREÇO UNITÁRIO	TOTAL
I0042	SEINFRA	H	3,00000000	R\$ 19,1000	R\$ 57,3000
I2312	SEINFRA	H	3,00000000	R\$ 24,1500	R\$ 72,4500
I2543	SEINFRA	H	2,50000000	R\$ 18,4600	R\$ 46,1500

TOTAL Mão de Obra: R\$ 175,9000

VALOR:	R\$ 264,15
VALOR BDI (28.35%):	R\$ 74,89
VALOR COM BDI:	R\$ 339,04

### 10.14. C4809 LUMINÁRIA DE EMBUTIR, EM LED, CORPO EM ALUMÍNIO E REFLETOR EM ALUMÍNIO ANODIZADO DE ALTO BRILHO, POTÊNCIA MINIMA 40W E MAXIMA DE 50W (UN)

Material	FONTE	UNID	COEFICIENTE	PREÇO UNITÁRIO	TOTAL
I9124	SEINFRA	UN	1,00000000	R\$ 368,0000	R\$ 368,0000

TOTAL Material: R\$ 368,0000

Mão de Obra	FONTE	UNID	COEFICIENTE	PREÇO UNITÁRIO	TOTAL
I0042	SEINFRA	H	1,50000000	R\$ 19,1000	R\$ 28,6500
I2312	SEINFRA	H	1,50000000	R\$ 24,1500	R\$ 36,2250

TOTAL Mão de Obra: R\$ 64,8750

VALOR:	R\$ 432,88
VALOR BDI (28.35%):	R\$ 122,72



## RELATÓRIO ANALÍTICO - COMPOSIÇÕES DE CUSTOS

OBRA:	SERVIÇOS DE REFORMA E ADEQUAÇÃO DE AMBIENTES NA POLICLINICA MUNICIPAL	DATA : 02/12/2024	BDI : 28,35%
DESCRIÇÃO:	SERVIÇOS DE REFORMA E ADEQUAÇÃO DE AMBIENTES NA POLICLINICA MUNICIPAL	SEINFRA 028.1 COM DESONERAÇÃO	HORA 84,44% MES 47,48%
LOCAL:	RUA QUINZE DE NOVEMBRO - CENTRO - QUIXERAMOBIM - CE	PROPRIA	0,00% 0,00%

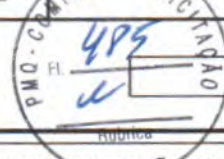

VALOR COM BDI: R\$ 555,60

### 10.15. C2062 QUADRO DE DISTRIBUIÇÃO GERAL BAIXA TENSÃO, C/ACESSÓRIOS - 1UN DE MEDIÇÃO (UN)

Material	FORNTE	UNID	COEFICIENTE	PREÇO UNITÁRIO	TOTAL	
I0055	AMPERIMETRO (96 X 96)MM - ESC. 0 A 500A	SEINFRA	UN	1,00000000	R\$ 130,1300	R\$ 130,1300
I0199	BASE FUSIVEL DIAZED 25A. COMPLETA	SEINFRA	UN	1,00000000	R\$ 40,1700	R\$ 40,1700
I0546	CHAVE COMUTADORA P/ AMPERIMETRO/VOLTIMETRO	SEINFRA	UN	2,00000000	R\$ 94,7400	R\$ 189,4800
I1204	FUSIVEL DIAZED 25A	SEINFRA	UN	1,00000000	R\$ 2,2000	R\$ 2,2000
I1476	LÂMPADA SINALIZADORAS ATE 5W	SEINFRA	UN	3,00000000	R\$ 10,2200	R\$ 30,6600
I1767	QUADRO METÁLICO P/QGBT (1,90 X 0,90 X 0,60)M	SEINFRA	UN	1,00000000	R\$ 1.216,6900	R\$ 1.216,6900
I2156	TRANSFORMADOR CORRENTE EM QD DE 0 - 100A	SEINFRA	UN	3,00000000	R\$ 125,9900	R\$ 377,9700
I2263	VOLTIMETRO (96 X 96)MM - ESC. 0 A 500V	SEINFRA	UN	1,00000000	R\$ 144,2500	R\$ 144,2500
TOTAL Material:					R\$ 2.131,5500	

Mão de Obra	FORNTE	UNID	COEFICIENTE	PREÇO UNITÁRIO	TOTAL	
I0042	AJUDANTE DE ELETRICISTA	SEINFRA	H	4,00000000	R\$ 19,1000	R\$ 76,4000
I2312	ELETRICISTA	SEINFRA	H	4,00000000	R\$ 24,1500	R\$ 96,6000
I1088	ELETROTECNICO MONTADOR	SEINFRA	H	4,00000000	R\$ 29,0600	R\$ 116,2400
TOTAL Mão de Obra:					R\$ 289,2400	

VALOR:	R\$ 2.420,79
VALOR BDI (28,35%):	R\$ 686,29
VALOR COM BDI:	R\$ 3.107,08

### 10.16. C2095 RASGO EM ALVENARIA P/TUBULAÇÕES D=15 A 25mm (1/2" A 1") (M)

Mão de Obra	FORNTE	UNID	COEFICIENTE	PREÇO UNITÁRIO	TOTAL	
I0043	AJUDANTE DE ENCANADOR	SEINFRA	H	0,25000000	R\$ 19,1000	R\$ 4,7750
I2320	ENCANADOR	SEINFRA	H	0,10000000	R\$ 23,4800	R\$ 2,3480
TOTAL Mão de Obra:					R\$ 7,1230	

VALOR:	R\$ 7,12
VALOR BDI (28,35%):	R\$ 2,02
VALOR COM BDI:	R\$ 9,14

### 10.17. C1238 ENCHIMENTO DE RASGO C/ARGAMASSA DIAM.= 15 A 25mm (1/2" A 1") (M)

Material	FORNTE	UNID	COEFICIENTE	PREÇO UNITÁRIO	TOTAL	
I0109	AREIA MEDIA	SEINFRA	M3	0,00020000	R\$ 83,5800	R\$ 0,0167
I0441	CAL HIDRATADA	SEINFRA	KG	0,03600000	R\$ 0,9600	R\$ 0,0348
I0805	CIMENTO PORTLAND	SEINFRA	KG	0,00300000	R\$ 0,7100	R\$ 0,0021
TOTAL Material:					R\$ 0,0534	

Mão de Obra	FORNTE	UNID	COEFICIENTE	PREÇO UNITÁRIO	TOTAL	
I2391	PEDREIRO	SEINFRA	H	0,15000000	R\$ 24,1600	R\$ 3,6240
I2543	SERVENTE	SEINFRA	H	0,10000000	R\$ 18,4600	R\$ 1,8460
TOTAL Mão de Obra:					R\$ 5,4700	

VALOR:	R\$ 5,52
VALOR BDI (28,35%):	R\$ 1,56



## RELATÓRIO ANALÍTICO - COMPOSIÇÕES DE CUSTOS

OBRA:	SERVIÇOS DE REFORMA E ADEQUAÇÃO DE AMBIENTES NA POLICLINICA MUNICIPAL	DATA : 02/12/2024	BDI : 28,35%		
DESCRIÇÃO:	SERVIÇOS DE REFORMA E ADEQUAÇÃO DE AMBIENTES NA POLICLINICA MUNICIPAL	SEINFRA	028.1 COM DESONERAÇÃO	84,44%	47,48%
LOCAL:	RUA QUINZE DE NOVEMBRO - CENTRO - QUIXERAMOBIM - CE	Composições Próprias	PRÓPRIA	0,00%	0,00%



VALOR COM BDI: R\$ 7,08

### 10.18. C1184 ELETRODUTO FLEXÍVEL, TIPO GARGANTA (M)

Material	FONTE	UNID	COEFICIENTE	PREÇO UNITÁRIO	TOTAL	
I1084	ELETRODUTO FLEXIVEL TIPO GARGANTA	SEINFRA	M	1,00000000	R\$ 2,2200	R\$ 2,2200
TOTAL Material:					R\$ 2,2200	

Mão de Obra	FONTE	UNID	COEFICIENTE	PREÇO UNITÁRIO	TOTAL	
I0042	AJUDANTE DE ELETRICISTA	SEINFRA	H	0,80000000	R\$ 19,1000	R\$ 15,2800
TOTAL Mão de Obra:					R\$ 15,2800	

VALOR:	R\$ 17,50
VALOR BDI (28.35%):	R\$ 4,96
VALOR COM BDI:	R\$ 22,46

### 11.1. C2504 TORNEIRA DE PRESSÃO CROMADA LONGA P/PIA (UN)

Material	FONTE	UNID	COEFICIENTE	PREÇO UNITÁRIO	TOTAL	
I1180	FITA DE VEDAÇÃO	SEINFRA	M	0,28000000	R\$ 0,3600	R\$ 0,1008
I2131	TORNEIRA DE PRESSÃO CROMADA LONGA P/PIA 3/4'	SEINFRA	UN	1,00000000	R\$ 110,3800	R\$ 110,3800
TOTAL Material:					R\$ 110,4808	

Mão de Obra	FONTE	UNID	COEFICIENTE	PREÇO UNITÁRIO	TOTAL	
I0043	AJUDANTE DE ENCANADOR	SEINFRA	H	0,65000000	R\$ 19,1000	R\$ 12,4150
I2320	ENCANADOR	SEINFRA	H	0,65000000	R\$ 23,4800	R\$ 15,2620
TOTAL Mão de Obra:					R\$ 27,6770	

VALOR:	R\$ 138,16
VALOR BDI (28.35%):	R\$ 39,17
VALOR COM BDI:	R\$ 177,33

### 11.2. C2505 TORNEIRA DE PRESSÃO CROMADA USO GERAL (UN)

Material	FONTE	UNID	COEFICIENTE	PREÇO UNITÁRIO	TOTAL	
I1180	FITA DE VEDAÇÃO	SEINFRA	M	0,28000000	R\$ 0,3600	R\$ 0,1008
I2130	TORNEIRA DE PRESSÃO CROMADA DE USO GERAL 1/2'	SEINFRA	UN	1,00000000	R\$ 41,9000	R\$ 41,9000
TOTAL Material:					R\$ 42,0008	

Mão de Obra	FONTE	UNID	COEFICIENTE	PREÇO UNITÁRIO	TOTAL	
I0043	AJUDANTE DE ENCANADOR	SEINFRA	H	0,65000000	R\$ 19,1000	R\$ 12,4150
I2320	ENCANADOR	SEINFRA	H	0,65000000	R\$ 23,4800	R\$ 15,2620
TOTAL Mão de Obra:					R\$ 27,6770	

VALOR:	R\$ 69,68
VALOR BDI (28.35%):	R\$ 19,75
VALOR COM BDI:	R\$ 89,43

### 11.3. C2272 SIFÃO DE PVC RÍGIDO D= 2" (INSTALADO) (UN)

Material	FONTE	UNID	COEFICIENTE	PREÇO UNITÁRIO	TOTAL	
I1180	FITA DE VEDAÇÃO	SEINFRA	M	0,28000000	R\$ 0,3600	R\$ 0,1008



## RELATÓRIO ANALÍTICO - COMPOSIÇÕES DE CUSTOS

OBRA:	SERVIÇOS DE REFORMA E ADEQUAÇÃO DE AMBIENTES NA POLICLÍNICA MUNICIPAL	DATA:	02/12/2024	BDI:	28,35%
DESCRIÇÃO:	SERVIÇOS DE REFORMA E ADEQUAÇÃO DE AMBIENTES NA POLICLÍNICA MUNICIPAL	FONTE	VERSÃO	HORA	MES
LOCAL:	RUA QUINZE DE NOVEMBRO - CENTRO - QUIXERAMOBIM - CE	SEINFRA	028.1 COM DESONERAÇÃO	84,44%	47,48%
		Composição em Percentual	PRÓPRIA	0,00%	0,00%

11865	SIFÃO PVC RIGIDO TIPO COPO DN 2"X2"	SEINFRA	UN	1,00000000	R\$ 13,7800	R\$ 13,7800
					TOTAL Material:	R\$ 13,8808

Mão de Obra	FONTE	UNID	COEFICIENTE	PREÇO UNITÁRIO	TOTAL	
10043	SEINFRA	H	0,50000000	R\$ 19,1000	R\$ 9,5500	
12320	SEINFRA	H	0,25000000	R\$ 23,4800	R\$ 5,8700	
					TOTAL Mão de Obra:	R\$ 15,4200

VALOR:	R\$ 29,30
VALOR BDI (28.35%):	R\$ 8,31
VALOR COM BDI:	R\$ 37,61

### 11.4. C1242 ENGATE PLÁSTICO (INSTALADO) (UN)

Material	FONTE	UNID	COEFICIENTE	PREÇO UNITÁRIO	TOTAL	
11092	SEINFRA	UN	1,00000000	R\$ 8,1500	R\$ 8,1500	
11180	SEINFRA	M	1,00000000	R\$ 0,3600	R\$ 0,3600	
					TOTAL Material:	R\$ 8,5100

Mão de Obra	FONTE	UNID	COEFICIENTE	PREÇO UNITÁRIO	TOTAL	
12320	SEINFRA	H	0,15000000	R\$ 23,4800	R\$ 3,5220	
					TOTAL Mão de Obra:	R\$ 3,5220

VALOR:	R\$ 12,03
VALOR BDI (28.35%):	R\$ 3,41
VALOR COM BDI:	R\$ 15,44

### 11.5. 11925 TAMPA PLÁSTICA PARA BACIA (UN)

Material	FONTE	UNID	COEFICIENTE	PREÇO UNITÁRIO	TOTAL	
11925	SEINFRA	UN	1,00000000	R\$ 36,9300	R\$ 36,9300	
					TOTAL Material:	R\$ 36,9300

VALOR:	R\$ 36,93
VALOR BDI (28.35%):	R\$ 10,47
VALOR COM BDI:	R\$ 47,40

### 11.6. C4671 SABONETEIRA METÁLICA (UN)

Material	FONTE	UNID	COEFICIENTE	PREÇO UNITÁRIO	TOTAL	
18671	SEINFRA	UN	1,00000000	R\$ 32,4400	R\$ 32,4400	
					TOTAL Material:	R\$ 32,4400

Mão de Obra	FONTE	UNID	COEFICIENTE	PREÇO UNITÁRIO	TOTAL	
12391	SEINFRA	H	0,50000000	R\$ 24,1600	R\$ 12,0800	
					TOTAL Mão de Obra:	R\$ 12,0800

VALOR:	R\$ 44,52
VALOR BDI (28.35%):	R\$ 12,62
VALOR COM BDI:	R\$ 57,14

### 11.7. C4670 PORTA PAPEL METÁLICO (UN)



## RELATÓRIO ANALÍTICO - COMPOSIÇÕES DE CUSTOS

OBRA:	SERVIÇOS DE REFORMA E ADEQUAÇÃO DE AMBIENTES NA POLICLÍNICA MUNICIPAL	DATA:	02/12/2024	BDI:	28,35%				
DESCRIÇÃO:	SERVIÇOS DE REFORMA E ADEQUAÇÃO DE AMBIENTES NA POLICLÍNICA MUNICIPAL	FONTE:	SEINFRA	VERSÃO:	028.1 COM DESONERAÇÃO	HORA:	84,44%	MES:	47,48%
LOCAL:	RUA QUINZE DE NOVEMBRO - CENTRO - QUIXERAMOBIM - CE	Composição Própria:	PRÓPRIA				0,00%		0,00%

Material	FONTE	UNID	COEFICIENTE	PREÇO UNITÁRIO	TOTAL
I8670	SEINFRA	UN	1,08000000	R\$ 22,1800	R\$ 22,1800
TOTAL Material:					R\$ 22,1800

Mão de Obra	FONTE	UNID	COEFICIENTE	PREÇO UNITÁRIO	TOTAL
I2391	SEINFRA	H	0,50000000	R\$ 24,1600	R\$ 12,0800
TOTAL Mão de Obra:					R\$ 12,0800

VALOR:	R\$ 34,26
VALOR BDI (28,35%):	R\$ 9,71
VALOR COM BDI:	R\$ 43,97

### 12.1. C1208 EMASSAMENTO DE PAREDES INTERNAS 2 DEMÃOS C/MASSA DE PVA (M2)

Material	FONTE	UNID	COEFICIENTE	PREÇO UNITÁRIO	TOTAL
I1347	SEINFRA	UN	0,40000000	R\$ 0,7000	R\$ 0,2800
I1513	SEINFRA	KG	0,70000000	R\$ 2,1200	R\$ 1,4840
TOTAL Material:					R\$ 1,7640

Mão de Obra	FONTE	UNID	COEFICIENTE	PREÇO UNITÁRIO	TOTAL
I0045	SEINFRA	H	0,20000000	R\$ 19,1000	R\$ 3,8200
I2395	SEINFRA	H	0,30000000	R\$ 24,1600	R\$ 7,2480
TOTAL Mão de Obra:					R\$ 11,0680

VALOR:	R\$ 12,83
VALOR BDI (28,35%):	R\$ 3,64
VALOR COM BDI:	R\$ 16,47

### 12.2. C4167 LATEX ACRÍLICO TRÊS DEMÃOS EM PAREDES INTERNAS S/ MASSA (M2)

Material	FONTE	UNID	COEFICIENTE	PREÇO UNITÁRIO	TOTAL
I1490	SEINFRA	L	0,12000000	R\$ 12,0800	R\$ 1,4496
I1347	SEINFRA	UN	0,25000000	R\$ 0,7000	R\$ 0,1750
I2097	SEINFRA	L	0,24000000	R\$ 22,2000	R\$ 5,3280
TOTAL Material:					R\$ 6,9526

Mão de Obra	FONTE	UNID	COEFICIENTE	PREÇO UNITÁRIO	TOTAL
I0045	SEINFRA	H	0,40000000	R\$ 19,1000	R\$ 7,6400
I2395	SEINFRA	H	0,50000000	R\$ 24,1600	R\$ 12,0800
TOTAL Mão de Obra:					R\$ 19,7200

VALOR:	R\$ 26,67
VALOR BDI (28,35%):	R\$ 7,56
VALOR COM BDI:	R\$ 34,23

### 12.3. C3487 APLICAÇÃO DE LIQUIBRILHO SOBRE PINTURAS, DUAS DEMÃOS (M2)

Material	FONTE	UNID	COEFICIENTE	PREÇO UNITÁRIO	TOTAL
I6165	SEINFRA	L	0,48000000	R\$ 21,8800	R\$ 10,5024
I1347	SEINFRA	UN	1,00000000	R\$ 0,7000	R\$ 0,7000
TOTAL Material:					R\$ 11,2024



## RELATÓRIO ANALÍTICO - COMPOSIÇÕES DE CUSTOS

OBRA:	SERVIÇOS DE REFORMA E ADEQUAÇÃO DE AMBIENTES NA POLICLINICA MUNICIPAL	DATA:	02/12/2024	BDI:	28,35%
DESCRIÇÃO:	SERVIÇOS DE REFORMA E ADEQUAÇÃO DE AMBIENTES NA POLICLINICA MUNICIPAL	FONTES	VERSÃO	HORA	MES
LOCAL:	RUA QUINZE DE NOVEMBRO - CENTRO - QUIXERAMOBIM - CE	SEINFRA	028.1 COM DESONERAÇÃO	84,44%	47,48%
		Compreensão Própria	PRÓPRIA	0,00%	0,00%

Mão de Obra	UNID	COEFICIENTE	PREÇO UNITÁRIO	TOTAL
I0045 AJUDANTE DE PINTOR	H	0,18000000	R\$ 19,1000	R\$ 3,4380
I2395 PINTOR	H	0,20000000	R\$ 24,1600	R\$ 4,8320
TOTAL Mão de Obra:				R\$ 8,2700
VALOR:				R\$ 19,47
VALOR BDI (28.35%):				R\$ 5,52
VALOR COM BDI:				R\$ 24,99

### 12.4. C2461 TEXTURA ACRÍLICA 1 DEMÃO EM PAREDES EXTERNAS (M2)

Material	UNID	COEFICIENTE	PREÇO UNITÁRIO	TOTAL
I1856 SELADOR ACRÍLICO	L	0,19000000	R\$ 7,1400	R\$ 1,3566
I2079 TEXTURA ACRÍLICA	KG	0,31000000	R\$ 4,4700	R\$ 1,3857
TOTAL Material:				R\$ 2,7423
Mão de Obra	UNID	COEFICIENTE	PREÇO UNITÁRIO	TOTAL
I0045 AJUDANTE DE PINTOR	H	0,20000000	R\$ 19,1000	R\$ 3,8200
I2395 PINTOR	H	0,30000000	R\$ 24,1600	R\$ 7,2480
TOTAL Mão de Obra:				R\$ 11,0680
VALOR:				R\$ 13,81
VALOR BDI (28.35%):				R\$ 3,92
VALOR COM BDI:				R\$ 17,73

### 12.5. C1910 PINTURA P/PISO À BASE LATEX ACRÍLICO, TIPO "NOVACOR" (M2)

Material	UNID	COEFICIENTE	PREÇO UNITÁRIO	TOTAL
I0154 ÁCIDO MURIÁTICO	L	0,08000000	R\$ 6,9400	R\$ 0,5552
I2097 TINTA LATEX ACRÍLICA	L	0,25000000	R\$ 22,2000	R\$ 5,5500
TOTAL Material:				R\$ 6,1052
Mão de Obra	UNID	COEFICIENTE	PREÇO UNITÁRIO	TOTAL
I2395 PINTOR	H	0,50000000	R\$ 24,1600	R\$ 12,0800
I2543 SERVENTE	H	0,40000000	R\$ 18,4600	R\$ 7,3840
TOTAL Mão de Obra:				R\$ 19,4640
VALOR:				R\$ 25,57
VALOR BDI (28.35%):				R\$ 7,25
VALOR COM BDI:				R\$ 32,82

### 12.6. C1206 EMASSAMENTO DE ESQUADRIAS DE MADEIRA P/TINTA ÓLEO OU ESMALTE 2 DEMÃOS (M2)

Material	UNID	COEFICIENTE	PREÇO UNITÁRIO	TOTAL
I1347 LIXA PARA MADEIRA/MASSA	UN	0,50000000	R\$ 0,7000	R\$ 0,3500
I1512 MASSA CORRIDA A BASE DE OLEO	KG	0,45000000	R\$ 7,2500	R\$ 3,2625
TOTAL Material:				R\$ 3,6125
Mão de Obra	UNID	COEFICIENTE	PREÇO UNITÁRIO	TOTAL
I0045 AJUDANTE DE PINTOR	H	0,30000000	R\$ 19,1000	R\$ 5,7300
I2395 PINTOR	H	0,35000000	R\$ 24,1600	R\$ 8,4560





## RELATÓRIO ANALÍTICO - COMPOSIÇÕES DE CUSTOS

OBRA:	SERVIÇOS DE REFORMA E ADEQUAÇÃO DE AMBIENTES NA POLICLINICA MUNICIPAL	DATA :	02/12/2024	BDI :	28,35%
DESCRIÇÃO:	SERVIÇOS DE REFORMA E ADEQUAÇÃO DE AMBIENTES NA POLICLINICA MUNICIPAL	FONTE	VERSÃO	HORA	MES
LOCAL:	RUA QUINZE DE NOVEMBRO - CENTRO - QUIXERAMOBIM - CE	SEINFRA	028.1 COM DESONERAÇÃO	84,44%	47,48%
		Composição Própria	PRÓPRIA	0,00%	0,00%



TOTAL Mão de Obra: R\$ 14,1860

VALOR: R\$ 17,80

VALOR BDI (28.35%): R\$ 5,05

VALOR COM BDI: R\$ 22,85

### 12.7. C1280 ESMALTE DUAS DEMÃOS EM ESQUADRIAS DE MADEIRA (M2)

Material	FONTE	UNID	COEFICIENTE	PREÇO UNITÁRIO	TOTAL	
I0035	AGUARRÁS MINERAL	SEINFRA	L	0,04000000	R\$ 20,2900	R\$ 0,8116
I1100	ESMALTE SINTETICO	SEINFRA	L	0,16000000	R\$ 31,8800	R\$ 5,1008
I1199	FUNDO BRANCO FOSCO NIVELADOR P/ MADEIRAS	SEINFRA	L	0,13000000	R\$ 16,1800	R\$ 2,1034
I1347	LIXA PARA MADEIRA/MASSA	SEINFRA	UN	0,40000000	R\$ 0,7000	R\$ 0,2800
TOTAL Material:					R\$ 8,2958	

Mão de Obra	FONTE	UNID	COEFICIENTE	PREÇO UNITÁRIO	TOTAL	
I0045	AJUDANTE DE PINTOR	SEINFRA	H	0,35000000	R\$ 19,1000	R\$ 6,6850
I2395	PINTOR	SEINFRA	H	0,40000000	R\$ 24,1600	R\$ 9,6640
TOTAL Mão de Obra:					R\$ 16,3490	

VALOR: R\$ 24,64

VALOR BDI (28.35%): R\$ 6,99

VALOR COM BDI: R\$ 31,63

### 12.8. C1279 ESMALTE DUAS DEMÃOS EM ESQUADRIAS DE FERRO (M2)

Material	FONTE	UNID	COEFICIENTE	PREÇO UNITÁRIO	TOTAL	
I0035	AGUARRÁS MINERAL	SEINFRA	L	0,03000000	R\$ 20,2900	R\$ 0,6087
I1100	ESMALTE SINTETICO	SEINFRA	L	0,16000000	R\$ 31,8800	R\$ 5,1008
I1346	LIXA PARA FERRO	SEINFRA	UN	0,30000000	R\$ 2,1400	R\$ 0,6420
I2293	ZARCÃO	SEINFRA	L	0,12000000	R\$ 28,8100	R\$ 3,4572
TOTAL Material:					R\$ 9,8087	

Mão de Obra	FONTE	UNID	COEFICIENTE	PREÇO UNITÁRIO	TOTAL	
I0045	AJUDANTE DE PINTOR	SEINFRA	H	0,80000000	R\$ 19,1000	R\$ 15,2800
I2395	PINTOR	SEINFRA	H	0,80000000	R\$ 24,1600	R\$ 19,3280
TOTAL Mão de Obra:					R\$ 34,6080	

VALOR: R\$ 44,42

VALOR BDI (28.35%): R\$ 12,59

VALOR COM BDI: R\$ 57,01

### 13.1. C1628 LIMPEZA GERAL (M2)

Mão de Obra	FONTE	UNID	COEFICIENTE	PREÇO UNITÁRIO	TOTAL	
I2543	SERVENTE	SEINFRA	H	0,70000000	R\$ 18,4600	R\$ 12,9220
TOTAL Mão de Obra:					R\$ 12,9220	

VALOR: R\$ 12,92

VALOR BDI (28.35%): R\$ 3,66

VALOR COM BDI: R\$ 16,58

Coordenador de Equipe Pessoa  
Eng.º Civil RNP 06-90183618  
CPF: 879.725.903-97



GOVERNO MUNICIPAL DE  
**QUIXERAMOBIM**



## 9. COMPOSIÇÃO DO BDI

**PREFEITURA DE QUIXERAMOBIM**

CNPJ N° 07.744.303/0001-68 | CGF N° 06.920.168-4 | Tel.: 88 3441-1273

Rua Dr. Alvaro Fernandes, 36/42 | Centro | Quixeramobim/CE | CEP 63.800-000

Site: [www.quixeramobim.ce.gov.br](http://www.quixeramobim.ce.gov.br)



## COMPOSIÇÃO DO BDI

OBRA:	SERVIÇOS DE REFORMA E ADEQUAÇÃO DE AMBIENTES NA POLICLINICA MUNICIPAL	DATA : 02/12/2024	BDI : 28,35%		
DESCRIÇÃO:	SERVIÇOS DE REFORMA E ADEQUAÇÃO DE AMBIENTES NA POLICLINICA MUNICIPAL	FONTE	VERSÃO	HORA	MES
LOCAL:	RUA QUINZE DE NOVEMBRO - CENTRO - QUIXERAMOBIM - CE	SEINFRA	028.1 COM DESONERAÇÃO	84,44%	47,48%
		Compras Próprias	PRÓPRIA	0,00%	0,00%

COD	DESCRIÇÃO	%
	<b>Benefício</b>	
S + G	Garantia/seguros	0,80%
L	Lucro	6,60%
	<b>TOTAL</b>	<b>7,40%</b>

Despesas Indiretas		
AC	Administração central	3,60%
DF	Despesas financeiras	1,24%
R	Riscos	1,27%
	<b>TOTAL</b>	<b>6,11%</b>

I Impostos		
	COFINS	3,00%
	ISS	3,00%
	PIS	0,65%
	LEI 8.2212 ART. 22	4,50%
	<b>TOTAL</b>	<b>11,15%</b>

BDI = 28,35%

$$\frac{(1 + AC + S + R + G) \times (1 + DF) \times (1 + L)}{(1 - I)} - 1$$

  
Geordano de Araújo Pessoa  
Engº Civil RNP 0600183610  
CPF- 879.725.903-97





GOVERNO MUNICIPAL DE  
**QUIXERAMOBIM**



## 10. COMPOSIÇÃO DE ENCARGOS SOCIAIS

**PREFEITURA DE QUIXERAMOBIM**

CNPJ N° 07.744.303/0001-68 | CGF N° 06.920.168-4 | Tel.: 88 3441-1273

Rua Dr. Alvaro Fernandes, 36/42 | Centro | Quixeramobim/CE | CEP 63.800-000

Site: [www.quixeramobim.ce.gov.br](http://www.quixeramobim.ce.gov.br)



### TABELA DE ENCARGOS SOCIAIS

OBRA:	SERVIÇOS DE REFORMA E ADEQUAÇÃO DE AMBIENTES NA POLICLINICA MUNICIPAL	DATA : 02/12/2024	BDI : 28,35%		
DESCRIÇÃO:	SERVIÇOS DE REFORMA E ADEQUAÇÃO DE AMBIENTES NA POLICLINICA MUNICIPAL	FONTE	VERSÃO	HORA	MES
LOCAL:	RUA QUINZE DE NOVEMBRO - CENTRO - QUIXERAMOBIM - CE	SEINFRA	028.1 COM DESONERAÇÃO	84,44%	47,48%
		Compostagem Própria	PRÓPRIA	0,00%	0,00%

PRO-COMISSÃO DE LICITAÇÃO  
Fl. 494

COD	DESCRIÇÃO	HORISTA %	MENSALISTA %
<b>A</b>	<b>GRUPO A</b>		
A1	INSS	0,00%	0,00%
A2	SESI	1,50%	1,50%
A3	SENAI	1,00%	1,00%
A4	INCRA	0,20%	0,20%
A5	SEBRAE	0,60%	0,60%
A6	Salário Educação	2,50%	2,50%
A7	Seguro Contra Acidentes de Trabalho	3,00%	3,00%
A8	FGTS	8,00%	8,00%
A9	SECONCI	0,00%	0,00%
	<b>TOTAL</b>	<b>16,80%</b>	<b>16,80%</b>

<b>B</b>	<b>GRUPO B</b>		
B1	Repouso Semanal Remunerado	17,85%	0,00%
B2	Feriados	3,71%	0,00%
B3	Auxílio - Enfermidade	0,87%	0,66%
B4	13º Salário	11,03%	8,33%
B5	Licença Paternidade	0,07%	0,05%
B6	Faltas Justificadas	0,74%	0,56%
B7	Dias de Chuvas	1,59%	0,00%
B8	Auxílio Acidente de Trabalho	0,11%	0,08%
B9	Férias Gozadas	12,35%	9,33%
B10	Salário Maternidade	0,04%	0,03%
	<b>TOTAL</b>	<b>48,36%</b>	<b>19,04%</b>

<b>C</b>	<b>GRUPO C</b>		
C1	Aviso Prévio Indenizado	5,52%	4,17%
C2	Aviso Prévio Trabalhado	0,13%	0,10%
C3	Férias Indenizadas	1,72%	1,30%
C4	Depósito Rescisão Sem Justa Causa	2,87%	2,17%
C5	Indenização Adicional	0,46%	0,35%
	<b>TOTAL</b>	<b>10,70%</b>	<b>8,09%</b>

<b>D</b>	<b>GRUPO D</b>		
D1	Reincidência de Grupo A sobre Grupo B	8,12%	3,20%
D2	Reincidência de Grupo A sobre Aviso Prévio Trabalhado e Reincidência do FGTS sobre Aviso Prévio Indenizado	0,46%	0,35%
	<b>TOTAL</b>	<b>8,58%</b>	<b>3,55%</b>

**A + B + C + D = 84,44% 47,48%**

Geordano de Araújo Pessoa  
Engº Civil RNP 0630183610  
CPF- 879.725.903-97



GOVERNO MUNICIPAL DE  
**QUIXERAMOBIM**

PMO - COMISSÃO DE LICITAÇÃO  
Fl. 495  
N



## 11. ANOTAÇÃO DE RESPONSABILIDADE TÉCNICA – ART/RRT

**PREFEITURA DE QUIXERAMOBIM**

CNPJ N° 07.744.303/0001-68 | CGF N° 06.920.168-4 | Tel.: 88 3441-1273

Rua Dr. Alvaro Fernandes, 36/42 | Centro | Quixeramobim/CE | CEP 63.800-000

Site: [www.quixeramobim.ce.gov.br](http://www.quixeramobim.ce.gov.br)



Anotação de Responsabilidade Técnica - ART  
Lei nº 6.496, de 7 de dezembro de 1977

**CREA-CE**

**ART OBRA / SERVIÇO**  
Nº CE20241555024

Conselho Regional de Engenharia e Agronomia do Ceará



**1. Responsável Técnico**

**GEORDANO DE ARAUJO PESSOA**

Título profissional: ENGENHEIRO CIVIL

RNP: 0600183610

Registro: 0600183610CE

Empresa contratada: GAP CONSTRUÇÕES E PROJETOS LTDA EPP

Registro : 0000397032-CE

**2. Dados do Contrato**

Contratante: PREFEITURA MUNICIPAL DE QUIXERAMOBIM

CPF/CNPJ: 07.744.303/0001-68

RUA DR ALVARO FERNANDES

Nº: 36

Complemento:

Bairro: CENTRO

Cidade: QUIXERAMOBIM

UF: CE

CEP: 63800000

Contrato: Não especificado

Celebrado em: 02/12/2024

Valor: R\$ 10.000,00

Tipo de contratante: Pessoa Jurídica de Direito Público

Ação Institucional: NENHUMA - NÃO OPTANTE

**3. Dados da Obra/Serviço**

RUA QUINZE DE NOVENBRO

Nº: S/N

Complemento: POLICLINA DE QUIXERAMOBIM

Bairro: CENTRO

Cidade: QUIXERAMOBIM

UF: CE

CEP: 63800000

Data de Início: 02/12/2024

Previsão de término: 31/12/2024

Coordenadas Geográficas: -5.196270, -39.296890

Finalidade:

Código: Não Especificado

Proprietário: PREFEITURA MUNICIPAL DE QUIXERAMOBIM

CPF/CNPJ: 07.744.303/0001-68

**4. Atividade Técnica**

14 - Elaboração

Quantidade

Unidade

80 - Projeto > CONSTRUÇÃO CIVIL > EDIFICAÇÕES > DE REFORMA DE EDIFICAÇÃO > #1.1.2.1 - DE ALVENARIA

1,00

un

80 - Projeto > GEODÉSIA > GEORREFERENCIAMENTO > DE GEORREFERENCIAMENTO > #34.6.1.1 - URBANO

1,00

un

Após a conclusão das atividades técnicas o profissional deve proceder a baixa desta ART

**5. Observações**

GEORREFERENCIAMENTO, ELABORAÇÃO DE PROJETO E ORÇAMENTO DOS SERVIÇOS DE REFORMA E ADEQUAÇÃO DE AMBIENTES NA POLICLÍNICA MUNICIPAL DE QUIXERAMOBIM

**6. Declarações**

- Declaro que estou cumprindo as regras de acessibilidade previstas nas normas técnicas da ABNT, na legislação específica e no decreto n. 5296/2004.

**7. Entidade de Classe**

NENHUMA - NÃO OPTANTE

**8. Assinaturas**

Declaro serem verdadeiras as informações acima

*Geordano de Araujo Pessoa*  
Geordano de Araujo Pessoa  
CPF: 879.725.903-97

\_\_\_\_\_ de \_\_\_\_\_ de \_\_\_\_\_  
Local data

PREFEITURA MUNICIPAL DE QUIXERAMOBIM - CNPJ: 07.744.303/0001-68

**9. Informações**

\* A ART é válida somente quando quitada, mediante apresentação do comprovante do pagamento ou conferência no site do Crea.

**10. Valor**

Valor da ART: R\$ 99,64

Registrada em: 12/12/2024

Valor pago: R\$ 99,64

Nosso Número: 8217527460

A autenticidade desta ART pode ser verificada em: <https://crea-ce.sitac.com.br/publico/>, com a chave: cA222  
Impresso em: 13/12/2024 às 05:53:39 por: , ip: 177.37.230.69





GOVERNO MUNICIPAL DE  
**QUIXERAMOBIM**



## 12. PEÇAS TÉCNICAS

**PREFEITURA DE QUIXERAMOBIM**

CNPJ N° 07.744.303/0001-68 | CGF N° 06.920.168-4 | Tel.: 88 3441-1273

Rua Dr. Alvaro Fernandes, 36/42 | Centro | Quixeramobim/CE | CEP 63.800-000

Site: [www.quixeramobim.ce.gov.br](http://www.quixeramobim.ce.gov.br)







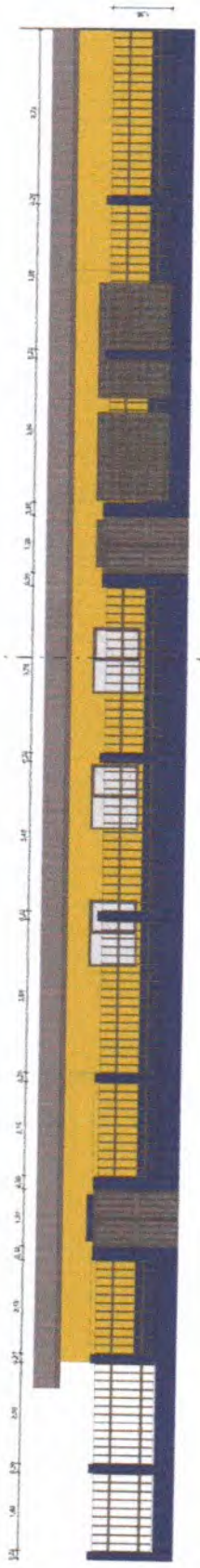

1 Fachada Principal  
1:50

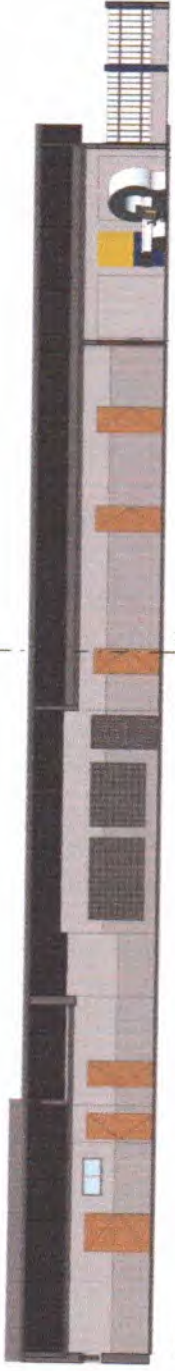

3 A-A  
1:75

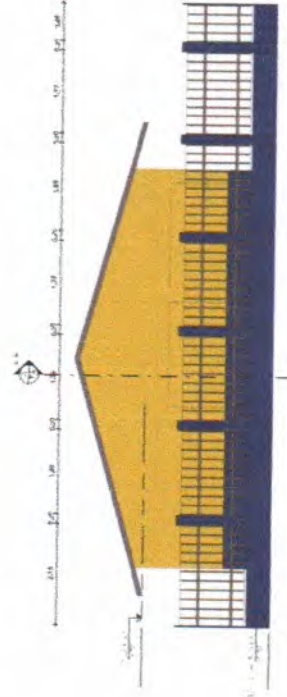

2 Fachada Lateral  
1:50

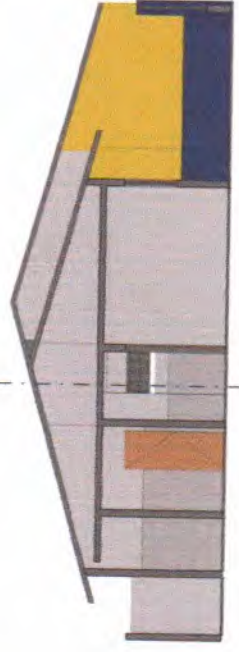

4 B-B  
1:50

PMO - COMISSÃO DE LICITAÇÃO  
500  
Rubrica

*[Handwritten Signature]*  
Arquiteta

		<b>PREFEITURA MUNICIPAL DE GUIMARAES</b> REFORMA E ADAPTAÇÃO DE AMBIENTES FÍSICOS DE INTERIORES DE SALAS DE AULA E LABORATORIOS DE QUÍMICA E FÍSICA	
Rua Manoel de Almeida, 100 - Centro - Guimaraes - RJ CEP: 24.090-000	Tel: (24) 2412-1000 Fax: (24) 2412-1000	Rua Manoel de Almeida, 100 - Centro - Guimaraes - RJ CEP: 24.090-000	Tel: (24) 2412-1000 Fax: (24) 2412-1000
Nome: _____ Função: _____ Assinatura: _____ Rubrica: _____	Nome: _____ Função: _____ Assinatura: _____ Rubrica: _____	Nome: _____ Função: _____ Assinatura: _____ Rubrica: _____	Nome: _____ Função: _____ Assinatura: _____ Rubrica: _____

F3/03

*[Handwritten Signature]*

**PROCESSO ADMINISTRATIVO: 130124020004**

**ESTUDO TÉCNICO PRELIMINAR**

**ÓRGÃO(S) INTERESSADO(S)**

SECRETARIA MUNICIPAL DE SAÚDE

**LEGISLAÇÃO APLICÁVEL**

Lei nº 14.133/2021 - Lei de Licitações e Contratos Administrativos e normativos internos.

**1 - OBJETO**

1.1 - O presente Estudo Técnico Preliminar tem por finalidade identificar e analisar os cenários para o atendimento da necessidade de **SERVIÇOS DE REFORMA E ADEQUAÇÃO DE AMBIENTES NA POLICLÍNICA MUNICIPAL, DE INTERESSE DA SECRETARIA DE SAÚDE DO MUNICÍPIO DE QUIXERAMOBIM/CE.**, bem como demonstrar a viabilidade técnica e econômica das soluções identificadas, fornecendo as informações necessárias para subsidiar o Termo de Referência/Projeto Básico e o respectivo processo de contratação.

**1.2 - LOCALIZAÇÃO DA OBRA/SERVIÇO**

1.2.1 - A obra/serviço em questão refere-se a ao Serviço de Reforma e Adequação de Ambientes na Policlínica Municipal, localizada na Rua Quinze de Novembro, s/n, Centro, Quixeramobim/CE.

**1.3 - NATUREZA E FINALIDADE DA OBRA OU SERVIÇO DE ENGENHARIA**

1.3.1 - Trata-se de obra/serviço de engenharia, cuja atividade estabelecida, privativa das profissões de arquiteto e engenheiro, implica na intervenção no meio ambiente por meio de um conjunto harmônico de ações que, agregadas, formam um todo que inova o espaço físico da natureza ou acarreta alteração substancial das características originais de bem imóvel, de interesse para a Administração, que deverá ser norteada e executada de acordo com Projeto Básico.

**ASPECTOS TÉCNICOS**

**2 - DA NECESSIDADE DA CONTRATAÇÃO (art. 18, §1º, I)**

2.1 - Trata-se de contratação de empresa para fornecimento dos serviços descrito no item 1 deste estudo, para atender as demandas do(a) SECRETARIA MUNICIPAL DE SAÚDE.

A realização do referido processo tem o objetivo de garantir um espaço adequado, seguro e eficiente para o atendimento à população, assim também como a aquisição de um tomógrafo pela Administração Municipal, se fazendo necessária a adequação da infraestrutura da unidade de saúde para a instalação do mesmo para atender às demandas de um serviço público de saúde de qualidade. Com a realização das melhorias supracitadas pretende-se: Melhoria da Infraestrutura e Condições de Atendimento: A Policlínica Municipal desempenha papel fundamental na prestação de serviços de saúde à população, sendo responsável pelo atendimento de um grande número de pacientes. No entanto, a infraestrutura atual apresenta falhas estruturais, como a deterioração de pisos, paredes e sistemas hidráulicos e elétricos, comprometendo a segurança e o conforto tanto de pacientes quanto de profissionais. A adequação dos ambientes é essencial para garantir que o atendimento seja realizado em espaços adequados, evitando riscos à saúde e promovendo um ambiente mais acolhedor e eficiente. Eficiência no Atendimento e Fluxo de Pacientes: A organização e setorização adequadas dos ambientes são fundamentais para otimizar o fluxo de pacientes e colaboradores dentro da unidade de saúde. A adequação de salas de espera, consultórios, áreas de exame e recepção contribuirá para a redução de aglomerações, proporcionando um atendimento mais rápido e eficaz, e garantindo a privacidade e o conforto dos pacientes. Atendimento à Demanda Crescente: A demanda por serviços de saúde na Policlínica Municipal tem crescido ao longo do tempo, devido ao aumento da população atendida e à expansão das especialidades e serviços oferecidos. A adequação da infraestrutura é uma medida necessária para que a unidade continue a atender essa demanda de forma adequada e sem prejuízo à qualidade dos serviços prestados. Conformidade com Normas de Saúde Pública e Segurança: A adequação das instalações à legislação vigente, incluindo as normas da Vigilância Sanitária e da ANVISA (Agência Nacional de Vigilância Sanitária), é de extrema importância para garantir que a Policlínica Municipal funcione de acordo com os padrões exigidos para estabelecimentos de saúde, evitando problemas de saúde pública e assegurando a continuidade dos atendimentos. Portanto, a reforma e adequação dos ambientes da Policlínica Municipal são medidas fundamentais para proporcionar um atendimento de saúde de qualidade, dentro dos parâmetros exigidos pela legislação e de acordo com as necessidades da



população. A contratação dos serviços de reforma por meio de licitação visa assegurar que o processo seja realizado de forma transparente, competitiva e eficiente, garantindo a melhor utilização dos recursos públicos disponíveis.

### 3 - PREVISÃO DA CONTRATAÇÃO NO PLANO DE CONTRATAÇÕES ANUAL (art. 18, §1º, II)

3.1 - A presente contratação possui previsão no PCA - Plano de Contratações Anual, estando alinhada ao planejamento desta Administração para o exercício de 2025.

### 4 - REQUISITOS DA CONTRATAÇÃO (art. 18, §1º, III)

4.1 - Os serviços serão prestados por empresa especializada no ramo, devidamente regulamentada e autorizada pelos órgãos competentes, em conformidade com a legislação vigente e padrões de sustentabilidade exigidos nesse instrumento e no Projeto Básico.

4.2 - Para a presente contratação utilizará o Projeto Básico e todos documentos complementares com os elementos necessários e suficientes, com nível de precisão adequado para definir e dimensionar a obra/serviço, que assegure a viabilidade técnica e o adequado tratamento do impacto ambiental do empreendimento, de modo a possibilitar a avaliação do custo da obra/serviço e a definição dos métodos e do prazo de execução.

4.3 - Sustentabilidade:

4.3.1 - A empresa CONTRATADA deverá garantir, no que couber, o descarte correto e seguro de todos os insumos/itens que forem removidos em manutenções, adotando práticas de sustentabilidade ambiental na execução do objeto.

4.3.2 - A CONTRATADA deverá contribuir para a promoção do desenvolvimento nacional sustentável no cumprimento de diretrizes e critérios de sustentabilidade ambiental de acordo com o art. 225 da Constituição Federal de 1988.

4.3.3 - A empresa contratada deverá adotar medidas a orientar seus empregados para adotarem condutas e técnicas para redução de consumo de energia elétrica, de consumo de água e redução de produção de resíduos sólidos, observadas e respeitadas as normas ambientais vigentes.

4.3.4 - Os serviços prestados pela empresa contratada deverão fundamentar-se no uso racional de recursos e equipamentos, de forma a evitar e prevenir o desperdício de insumos e material consumidos, bem como a geração de resíduos, além do desperdício de água e consumo excessivo de energia. Sempre que possível fazer uso de energia renovável.

4.3.5 - A contratada deverá ter pleno conhecimento e se responsabilizar pelo trabalho seguro das pessoas envolvidas no manuseio de ferramentas, equipamentos e produtos inflamáveis, conforme legislação em vigor do Ministério do Trabalho. Esta também se responsabilizará por ações e/ou omissões sobre os resíduos e rejeitos sólidos, líquidos e derivados, nos locais da obra/serviço, removendo e promovendo a devida destinação.

4.3.6 - É dever da contratada, observar entre outras: o menor impacto sobre recursos naturais como flora, fauna, ar, solo e água; preferência para materiais, tecnologias e matérias-primas de origem local; maior eficiência na utilização de recursos naturais como água e energia; maior geração de empregos, preferencialmente com mão de obra local; uso de inovações que reduzam a pressão sobre recursos naturais; e origem ambientalmente regular dos recursos naturais utilizados nos serviços.

4.4 - Requisitos técnicos da contratação:

a) Definição do local de execução dos serviços, a saber: endereço indicado no Objeto deste documento.

b) Definição dos serviços a serem executados, dos materiais a serem aplicados e/ou substituídos, de acordo com as determinações dos projetos, dos memoriais descritivos e das especificações técnicas, a serem atendidas pela Contratada.

c) Definição da metodologia executiva a ser adotada, de acordo com as normas técnicas vigentes e recomendações dos fabricantes.

d) Definição do orçamento e do prazo de execução da obra/serviço, com detalhamento de marcos intermediários e finais das etapas, definidos no cronograma físico-financeiro da obra/serviço.

e) Certidão de registro/quituação da contratada junto ao CREA / CAU, da qual deverá constar os nomes dos profissionais que poderão atuar como responsáveis técnicos pelos serviços a serem executados, conforme disciplina a Resolução 425/98 do CONFEA, artigo 4º, parágrafo único.



- f) Comprovação de aptidão técnica, consistente na apresentação de uma ou mais certidões de acervo técnico expedidas pelo CREA / CAU, em nome dos profissionais que exercerão a função de responsáveis técnicos, comprovando a execução de obra ou serviço com características similares ao objeto a ser contratado, mediante apresentação de Atestado de Capacidade Técnico-profissional.
- g) Apresentação, por parte da contratada, de Atestado de Capacidade Técnico-operacional, comprovando a realização de obras ou serviços com características similares ao objeto a ser contratado.
- h) Definição de cláusulas e condições para a execução dos serviços que possibilitem à contratada efetivar o planejamento para a execução dos serviços em conformidade com a logística e infraestrutura existentes no mercado, e, dessa forma, possibilitar a obtenção de preços mais competitivos para a contratação.
- i) Cumprimento, por parte da contratada, de Plano de Gerenciamento de Resíduos, garantindo o correto descarte dos resíduos segundo sua classe

#### 4.5 - Subcontratação:

4.5.1 - Não é admitida a subcontratação do objeto contratual.

#### OU

#### 4.5 - Subcontratação:

4.5.1 - É admitida a subcontratação parcial do objeto, limitada a 30% do valor da contratação.

4.5.2 - É vedada a subcontratação total ou das parcelas tecnicamente mais complexas ou de valor mais significativo do objeto, que motivaram a comprovação de capacidade financeira ou técnica.

4.5.3 - É vedada a subcontratação de pessoa física ou jurídica, se aquela ou os dirigentes desta mantiverem vínculo de natureza técnica, comercial, econômica, financeira, trabalhista ou civil com dirigente do órgão ou entidade contratante ou com agente público que desempenhe função na licitação ou atue na fiscalização ou na gestão do contrato, ou se deles forem cônjuge, companheiro ou parente em linha reta, colateral, ou por afinidade, até o terceiro grau, conforme art. 122, §3º, da Lei Federal nº 14.133, de 2021.

4.5.4 - A contratada apresentará à Administração documentação que comprove a capacidade técnica da subcontratada, que será avaliada e juntada aos autos do processo correspondente, conforme §1º, art. 122, da Lei Federal nº 14.133, de 2021.

4.5.5 - O contrato oferece maior detalhamento das regras que serão aplicadas em relação à subcontratação, caso admitida.

#### 4.6 - Garantia da contratação

4.6.1 - A empresa vencedora deverá oferecer em garantia das obrigações contratuais assumidas o equivalente a 5% (cinco por cento) sobre o valor global do contrato, nos moldes estabelecidos pelo artigo 96 da Lei 14.133/21;

4.6.2 - Em caso de opção pelo seguro-garantia, a parte adjudicatária deverá apresentá-la, no máximo, até a data de assinatura do contrato;

4.6.3 - A garantia, nas modalidades caução e fiança bancária, deverá ser prestada em até 10 dias úteis após a assinatura do contrato;

4.6.4 - No caso de prorrogação do prazo de vigência e/ou reajuste do valor do contrato, a CONTRATADA deverá atualizar os documentos relativos à garantia, nos mesmos moldes do estabelecido neste termo e no Contrato;

4.6.5 - A inobservância do prazo fixado para apresentação da garantia acarretará o bloqueio dos pagamentos devidos à CONTRATADA, até o limite de 5% (cinco por cento) do valor do contrato, a título de garantia;

4.6.6 - A garantia prestada será restituída ou liberada após o cumprimento integral de todas as obrigações contratuais, no prazo máximo de 30 (trinta) dias.

#### 4.7 - Vistoria:

4.7.1 - A avaliação prévia do local de execução dos serviços é imprescindível para o conhecimento pleno das condições e peculiaridades do objeto a ser contratado, sendo assegurado ao interessado o direito de realização de vistoria prévia, acompanhado por servidor designado para esse fim, de segunda à sexta-feira, em horário comercial.

4.7.2 - Serão disponibilizados data e horário diferentes aos interessados em realizar a vistoria prévia.



4.7.3 - Para a vistoria, o representante legal da empresa ou responsável técnico deverá estar devidamente identificado, apresentando documento de identidade civil e documento expedido pela empresa comprovando sua habilitação para a realização da vistoria.

4.7.4 - A não realização da vistoria não poderá embasar posteriores alegações de desconhecimento das instalações, dúvidas ou esquecimentos de quaisquer detalhes dos locais da prestação dos serviços, devendo o contratado assumir os ônus dos serviços decorrentes.

4.8 - Requisitos normativos que disciplinam os serviços a serem contratados

4.8.1 - Lei nº 14.133, de 1º de abril de 2021, Lei de Licitações e Contratos Administrativos.

4.8.2 - Normas da ABNT e das legislações pertinentes para execução de todos os serviços aplicáveis na execução da obra/serviço, inclusive no que tange a qualidade dos materiais.

4.8.3 - Lei nº 5.194, de 24 de dezembro 1966, que regula o exercício das profissões de Engenharia e dá outras providências.

4.8.4 - Lei nº 12.378/2010 regula o exercício da Arquitetura e cria o Conselho de Arquitetura e Urbanismo do Brasil (CAU/BR) e das Unidades da Federação (CAU/UF).

4.8.5 - Lei nº 6.496, de 07 de dezembro de 1977, que institui a "Anotação de Responsabilidade Técnica" na prestação de serviços de Engenharia, autoriza a criação, pelo Conselho Federal de Engenharia, Arquitetura e Agronomia - CONFEA, de uma mútua de assistência profissional, e dá outras providências.

4.8.6 - Resolução CONAMA nº 307, de 05 de julho de 2002, que estabelece diretrizes, critérios e procedimentos para a gestão dos resíduos da construção civil.

#### 5 - ESTIMATIVA DO QUANTITATIVO (art. 18, §1º, IV)

5.1 - A demanda prevista foi resultado do programa de necessidades estabelecido, vistoria prévia técnica do local de execução da obra/serviço, levantamento detalhado dos serviços e as quantidades dos mesmos, elaboração dos projetos técnicos detalhados, somados aos memoriais descritivos e/ou memorial de especificações de serviços, elaborados por equipe técnica devidamente capacitada, que resultou no orçamento completo da obra/serviço a ser executada, inclusive com valor final de referência da contratação. Portanto, todos os quantitativos estimativos constam da planilha orçamentária que segue anexada ao processo.

#### 6 - DO LEVANTAMENTO DE MERCADO (art. 18, §1º, V)

6.1 - Trata-se de obra/serviço, com Projetos Executivos e demais serviços de engenharia necessários para execução do serviço. Não se vislumbra no mercado outra solução que não seja a contratação de empresa especializada em engenharia.

#### 7 - DO VALOR ESTIMADO DA CONTRATAÇÃO (art. 18, 1º, VI)

7.1 - O valor estimado da presente contratação é de R\$ 374.771,34 (TREZENTOS E SETENTA E QUATRO MIL E SETECENTOS E SETENTA E UM REAIS E TRINTA E QUATRO CENTAVOS), tendo sido estabelecido com base em tabelas referenciais, no caso a Tabela **SEINFRA 028.1 DESONERADA e COMPOSIÇÕES PRÓPRIAS**.

#### 7.2 - ESPECIFICAÇÃO DOS VALORES POR ITEM

ITEM	DESCRIÇÃO	UNIDADE	QTD.	VALOR UNIT.	VALOR TOTAL
56219	27875 - SERVIÇOS DE REFORMA E ADEQUAÇÃO DE AMBIENTES NA POLICLINICA MUNICIPAL	SERVIÇO	1,00	374.771,34	374.771,34
<b>TOTAL: 374.771,34</b>					

#### 8 - DESCRIÇÃO DA SOLUÇÃO COMO UM TODO (art. 18, §1º, VII)

8.1 - A solução para suprir a necessidade da demanda descrita no presente estudo é a contratação de empresa especializada em engenharia para execução da obra/serviço descrita no item 1.1 deste estudo, que atendam a padronização das especificações técnicas e de desempenho, utilizando a despesa estimada que esteja prevista no orçamento.

Trata-se de contrato de empreitada, no qual a CONTRATADA se obriga a realizar a obra/serviço descrita no



Projeto Básico e Projeto Executivo e seus anexos, pessoalmente ou por intermédio de terceiros, mediante remuneração. O gerenciamento dos trabalhos cabe ao próprio empreiteiro, sem vínculo de subordinação com a CONTRATANTE. Ressalta-se que para a obra/serviço objeto desta contratação o empreiteiro contribuirá com o seu trabalho e os materiais necessários a execução da obra/serviço.

Nos instrumentos que compõe esta contratação constaram, a previsão de obrigação de resultado, no qual a CONTRATADA se comprometerá a entregar a obra/serviço nos moldes estabelecidos pela CONTRATANTE, devendo fornecer os materiais, equipamentos e demais itens que se fizerem necessários a execução, assim como assumir a responsabilidade pelos riscos até o momento da entrega da obra/serviço.

O contrato será executado mediante a realização dos projetos previstos no projeto executivo anexo ao edital, no qual a CONTRATADA deverá dispor de materiais e mão de obra suficiente a perfeita realização do serviço, devendo a vencedora observar as regras e obrigações contratuais dispostas no Termo de Referência e demais artefatos da contratação.

Cabe ressaltar que, apesar da prestação contínua dos serviços até o adimplemento do contrato, não haverá previsão de dedicação de mão de obra exclusiva, devendo a CONTRATADA decidir e dispor do quantitativo que julgar suficiente a execução do cronograma previsto para a contratação.

8.2 - Levando-se em conta as características do objeto a ser contratado, entende-se que a melhor solução para a contratação é a execução indireta da seguinte forma:

8.2.1 - O prazo de vigência da contratação é 12 (DOZE) MESES.

8.2.2 - O prazo de execução da obra/serviço é 90 (NOVENTA) dias, conforme cronograma físico-financeiro.

8.2.3 - O regime da contratação é EMPREITADA POR PREÇO GLOBAL.

8.2.4 - Da modalidade de licitação" CONCORRÊNCIA"

Tendo em vista o objeto da contratação, OBRA, sugere-se a realização de Licitação na modalidade CONCORRÊNCIA. Cabe consignar que o objeto, ora tratado, possui padrões de desempenho e qualidade que podem ser objetivamente definidos pelo edital, por meio de especificações usuais de mercado. Além disso, trata-se de serviço comum, cujo critério de julgamento será o de menor preço.

A escolha da modalidade "Concorrência" se justifica pela ampla publicidade na contratação da empresa que irá executar os serviços previstos, mas também pela possibilidade de atestar previamente que as empresas interessadas em participar do certame possuem os requisitos mínimo de qualificação exigidos para execução do objeto a ser licitado, contido na Lei nº 14.133 de 1º de abril de 2021.

A Concorrência caracteriza-se como modalidade de licitação, sendo definida no art. 28, inciso II, pela Lei n.14.133/2021, como adequada para contratação de bens e serviços especiais e de obras e serviços comuns de engenharia. Na concorrência a disputa de preços acontece entre quaisquer interessados, desde que comprovem preencher os requisitos de qualificação nos termos exigidos pelo edital.

8.2.5 - Do critério de julgamento "MENOR PREÇO"

Nos termos do art. 6º, inciso XXXVIII, da Lei nº 14.133/21, a concorrência para contratação de bens e serviços especiais e de obras e serviços comuns e especiais de engenharia, poderá ter como critério de julgamento os seguintes:

- a) menor preço;
- b) melhor técnica ou conteúdo artístico;
- c) técnica e preço;
- d) maior retorno econômico;
- e) maior desconto;

Diante das possibilidades apresentadas pelo regramento de licitações, considerando todo o ciclo de vida do contrato e a seleção da proposta apta a gerar o resultado de contratação mais vantajoso para a Administração Pública, o critério de julgamento a ser adotado será o de menor preço.

A escolha do tipo "Menor Preço" se justifica por ser esse o tipo mais vantajoso à Administração Pública, aumentando a competição entre as empresas participantes do certame, possibilitando assim, que a proposta vencedora seja realmente aquele de menor, dentro das especificações constantes no edital, gerando com isso,





economia aos cofres públicos.

8.3 - As demais condições de execução do objeto serão pormenorizadas no Termo de Referência.

#### **9 - JUSTIFICATIVA DO PARCELAMENTO OU NÃO DO OBJETO (art. 18, §1º, VIII)**

9.1 - A contratação para a execução da obra/serviço deverá ser sem parcelamento do objeto com a execução da obra/serviço por uma única empresa considerando a completude do projeto. A indivisibilidade do objeto ainda se justifica pelo fato de que os elementos técnicos e econômicos do caso concreto condizem com o seu não-parcelamento, cuja fragmentação do objeto poderá comprometer a realização da obra/serviço, onde a centralização da responsabilidade em uma única contratada é considerada eficiente e com resultados satisfatórios a vista do acompanhamento de problemas e soluções, bem como por facilitar a verificação das suas causas e atribuição de responsabilidade, de modo a aumentar o controle sobre a execução do objeto da contratação.

Entende-se também que não há viabilidade econômica, uma vez que a tendência é que o custo seja reduzido em função da diluição dos custos administrativos e lucro. A divisão gera perda de escala, não amplia a competitividade e não melhora o aproveitamento do mercado, pois os serviços são executados por empresas de mesmo ramo de atividade, além de indicar o fracionamento do objeto.

Então, pelas razões expostas, recomendamos que a contratação não seja parcelada, por não ser vantajoso para a administração ou por representar possível prejuízo ao conjunto do objeto a ser contratado.

#### **10 - RESULTADOS PRETENDIDOS (art. 18, §1º, IX)**

10.1 - A realização dos serviços de reforma e adequação de ambientes na Policlínica Municipal visa alcançar uma série de resultados específicos, fundamentais para melhorar a qualidade do atendimento à população e garantir a segurança e o bem-estar tanto dos pacientes quanto dos profissionais de saúde. A seguir, estão detalhados os principais resultados esperados: Reparo e atualização das instalações: Com a reforma, espera-se que as instalações da Policlínica, como pisos, paredes, e sistemas elétrico e hidráulico, sejam adequadas, oferecendo condições mais seguras e funcionais para o atendimento médico e ambulatorial. Redução de problemas estruturais: A eliminação de problemas como infiltrações, rachaduras e sistemas defeituosos resultará em ambientes mais seguros e confortáveis, promovendo uma experiência mais positiva para os usuários e uma melhor atuação para os profissionais de saúde. Aumento da eficiência no atendimento: A reorganização dos ambientes permitirá um fluxo mais eficiente de pacientes, reduzindo o tempo de espera e proporcionando um atendimento mais ágil e eficaz. Organização e setorização dos espaços: A criação de novas salas de espera, consultórios e áreas de exame permitirá que os serviços sejam realizados de maneira mais coordenada e sem sobrecarga de espaços. Atendimento às exigências sanitárias: A adequação das instalações permitirá que a Policlínica esteja em conformidade com as normas de saúde pública, garantindo a segurança dos pacientes e o cumprimento das normas da Vigilância Sanitária e ANVISA. Ambientes seguros e adequados para a saúde: A implementação de sistemas de segurança elétrica, sistemas de combate a incêndio e medidas sanitárias específicas assegurará que o ambiente seja seguro tanto para os usuários quanto para os colaboradores. Sustentabilidade e Eficiência Energética: Contribuição para a sustentabilidade ambiental: A reforma incluirá práticas ecológicas que ajudarão a reduzir o impacto ambiental da Policlínica, alinhando-a com as melhores práticas de sustentabilidade. Expansão dos serviços oferecidos: A reforma permitirá a ampliação do número de consultórios, salas de exames e outros espaços necessários para atender à demanda crescente da população, proporcionando mais vagas de atendimento e mais especialidades disponíveis. Atendimento à população em tempo hábil: Com mais espaços adequados e melhor estrutura, a Policlínica será capaz de atender um número maior de pacientes de maneira eficiente, reduzindo a sobrecarga e garantindo uma experiência mais satisfatória para todos os usuários. Melhoria na Imagem Institucional: Aumento da confiança da população: A reforma e adequação de ambientes também terão um impacto positivo na imagem da Policlínica Municipal, mostrando que a gestão pública está comprometida com a melhoria contínua da qualidade dos serviços de saúde prestados à população. Fortalecimento da transparência pública: A licitação, ao ser realizada de forma transparente, demonstra um compromisso com a boa utilização dos recursos públicos e com a melhoria da gestão pública. Portanto, os resultados pretendidos com a licitação de serviços de reforma e adequação de ambientes na Policlínica Municipal visam a criação de uma infraestrutura de saúde mais moderna, segura, acessível e eficiente, que permita à unidade de saúde atender a população de forma mais eficaz, com qualidade e dentro das normas exigidas pelas autoridades sanitárias e legais.

#### **11 - DAS PROVIDÊNCIAS A SEREM ADOTADAS PELA ADMINISTRAÇÃO PREVIAMENTE A CONTRATAÇÃO (art. 18, §1º, X)**

11.1 - Definição do programa de necessidades, elencando as ações a serem realizadas pela Administração,



sendo elas:

- a. Definição do programa de necessidades, elencando as ações de projeto e obra a serem realizados;
- b. Elaboração de Projeto Básico, contendo o conjunto de elementos necessários e suficientes, com nível de precisão adequado para definir e dimensionar a obra ou o serviço, ou o complexo de obras ou de serviços objeto da licitação, elaborado com base nas indicações dos estudos técnicos preliminares, que assegure a viabilidade técnica e o adequado tratamento do impacto ambiental do empreendimento e que possibilite a avaliação do custo da obra e a definição dos métodos e do prazo de execução;
- c. Elaboração do Termo de Referência, contendo todos os elementos necessários para a contratação de bens e serviços (inciso XXIII do 6º da Lei 14.133/21);
- d. Elaboração do edital da licitação;
- e. Capacitação de servidores para atuar na gestão e fiscalização do contrato.

**12 - CONTRATAÇÕES CORRELATAS E/OU INTERDEPENDENTES QUE POSSAM IMPACTAR TÉCNICA E/OU ECONOMICAMENTE NAS SOLUÇÕES APRESENTADAS (art. 18, §1º, XI)**

12.1 - Inicialmente, não existem em andamento contratações correlatas ou interdependentes que venham a interferir ou merecer maiores cuidados no planejamento da futura contratação.

**13 - DESCRIÇÃO DE POSSÍVEIS IMPACTOS AMBIENTAIS E RESPECTIVAS MEDIDAS MITIGADORAS QUE PODEM SER ADOTADAS (art. 18, §1º, XII)**

13.1 - O procedimento para contratações públicas busca sempre o melhor para o interesse público, tal conceito vai além do mero cotejo de menores preços, para analisar os benefícios do processo torna-se necessário avaliar os impactos positivos e negativos na aquisição quanto a:

- a) A observância de normas e critérios de sustentabilidade;
- b) O emprego apurado dos recursos públicos;
- c) Conservação e gestão responsável de recursos naturais;
- d) Uso de agregados reciclados, sempre que existir a oferta;
- e) Remoção apropriada dos resíduos conforme normas de Controle de Transporte de Resíduos.
- f) Observância das normas de qualidade e certificação nacionais e públicas como INMETRO e ABNT.

No art. 45, Lei nº 14.133/21 determina que as obras e serviços de engenharia deverão respeitar, especialmente, as normas relativas à disposição final ambientalmente adequada dos resíduos sólidos gerados pelas obras/serviços contratados, mitigação por condicionantes e compensação ambiental, utilização de produtos, de equipamentos e de serviços que, comprovadamente, favoreçam a redução do consumo de energia e de recursos naturais, avaliação de impacto de vizinhança, proteção do patrimônio histórico, cultural, arqueológico e imaterial, inclusive por meio da avaliação do impacto direto ou indireto causado pela obra/serviço contratado.

Na mesma acepção a Resolução CONAMA nº 307/2002 define resíduos da construção civil como aqueles provenientes de construções, reformas, reparos e demolições de obras de construção civil, e os resultantes da preparação e da escavação de terrenos, tais como: tijolos, blocos cerâmicos, concreto em geral, solos, rochas, metais, resinas, colas, tintas, madeiras e compensados, forros, argamassa, gesso, telhas, pavimento asfáltico, vidros, plásticos, tubulações, fiação elétrica etc., comumente chamados de entulhos de obras, caliça ou metralha.

Sob esse viés normativo, a contratação pretendida caracteriza-se com obra/serviço de engenharia e a sua execução implicará diretamente na geração de resíduos de construção civil, de modo que deverá a futura CONTRATADA empreender esforços para minimizar a produção de resíduos, dando destinação adequada aqueles de inevitável produção, visando mitigar os possíveis danos ambientais.

Tal entendimento consta do art. 6º, inciso XXV da Lei nº 14.133 de 2021 que dispõe que deve o Termo de Referência conter o conjunto de elementos necessários e suficientes, com nível de precisão adequado para definir e dimensionar a obra/serviço, de modo que assegure o tratamento apropriado do impacto ambiental.

Diante disso, na execução da obra/serviço de engenharia deverá a CONTRATANTE e a CONTRATADA a observância das normas de proteção ambiental, cabendo a primeira fiscalização quanto ao estrito cumprimento da legislação e a segunda o respeito às leis ambientais na consecução da obra/serviço, além de ser necessário que a contratada atenda aos critérios e política de sustentabilidade ambiental já abordados no item 4.1 deste ETP.



**14 - POSICIONAMENTO CONCLUSIVO ACERCA DA VIABILIDADE DA CONTRATAÇÃO (art. 18, §1º, XIII)**

14.1 - Diante de todas as informações colhidas nesta etapa de planejamento, o presente estudo aponta pela viabilidade técnica e econômica da contratação, bem como por seu alinhamento às necessidades administrativas apontadas pela área demandante do(a) SECRETARIA MUNICIPAL DE SAÚDE, visto que, de acordo com as razões expostas neste Estudo Técnico Preliminar, a solução escolhida é a que melhor irá atender as necessidades da Administração, considerando o problema a ser resolvido sob a perspectiva do interesse público. Além disso, foram consideradas as necessidades reais da Administração e seguidas as orientações da legislação vigente.

Os documentos que embasaram o presente estudo, se for o caso, são partes integrantes do mesmo e seguem como anexo independentemente de sua transcrição neste ETP.

**PROCESSO ADMINISTRATIVO: 130124020004**

**MAPA DE GERENCIAMENTO DE RISCOS**

**IDENTIFICAÇÃO DA NECESSIDADE:** SERVIÇOS DE REFORMA E ADEQUAÇÃO DE AMBIENTES NA POLICLINICA MUNICIPAL, DE INTERESSE DA SECRETÁRIA DE SAÚDE DO MUNICÍPIO DE QUIXERAMOBIM/CE.

**INTRODUÇÃO**

A análise de riscos permite a identificação, avaliação e gerenciamentos dos riscos relacionados à contratação.

Os riscos analisados foram organizados em 03 (três) categorias:

1. RISCOS RELACIONADOS AO PLANEJAMENTO DA CONTRATAÇÃO
2. RISCOS NA ETAPA DE SELEÇÃO E CONTRATAÇÃO DO FORNECEDOR
3. RISCOS NA GESTÃO CONTRATUAL

Para cada risco identificado, define-se a probabilidade de ocorrência dos eventos, os possíveis danos potenciais em caso de acontecimento, possíveis ações preventivas e contingências, bem como a identificação de responsáveis por ação.

**1. RISCOS RELACIONADOS AO PLANEJAMENTO DA CONTRATAÇÃO**

**Risco 1: Falta de clareza nas necessidades do objeto** A definição inadequada das necessidades e especificações do projeto de engenharia pode resultar em distorções nos requisitos, comprometendo a execução das obras ou serviços.

- **Probabilidade:** Média
- **Impacto:** Alto
- **Ação Preventiva:** Realizar reuniões com as áreas demandantes (engenharia, arquitetura, etc.) para definir com precisão as necessidades do projeto e revisar os Termos de Referência, com foco nas especificações técnicas da obra ou serviço.
- **Ação Contingencial:** Revisão das especificações do objeto, com ajustes nas condições contratuais, se necessário, para garantir que os requisitos atendam à realidade do projeto.
- **Responsável:** Gestor da Contratação / Equipe Técnica

**Risco 2: Falta de orçamentação adequada** O orçamento previsto pode ser insuficiente para cobrir todos os custos da obra ou serviço de engenharia, incluindo imprevistos e custos operacionais.

- **Probabilidade:** Baixa
- **Impacto:** Alto
- **Ação Preventiva:** Conferir o orçamento disponível e realizar a revisão da estimativa de custos antes da formalização da contratação, considerando as variáveis de mercado e o escopo completo da obra/serviço.
- **Ação Contingencial:** Readequação orçamentária ou negociação com o fornecedor para ajuste de preços, conforme as condições do mercado.
- **Responsável:** Gestor da Contratação / Setor de Planejamento

**Risco 3: Ausência de análise de alternativas de contratação** A falta de análise detalhada das alternativas de contratação pode resultar em questionamentos legais ou administrativos sobre a escolha do processo licitatório ou da contratação direta.

- **Probabilidade:** Baixa
- **Impacto:** Alto
- **Ação Preventiva:** Realizar análise técnica e legal detalhada das alternativas de contratação (ex.: licitação, contratação direta, etc.), com justificativa clara para a escolha do processo.
- **Ação Contingencial:** Documentar e justificar a escolha do processo ou iniciar um novo processo licitatório, se necessário.
- **Responsável:** Gestor da Contratação / Equipe de Planejamento

**Risco 4: Subestimação dos riscos técnicos e de engenharia** O planejamento da obra pode não contemplar



adequadamente os riscos técnicos e operacionais envolvidos, levando a falhas de projeto e execução.

- **Probabilidade:** Média
- **Impacto:** Alto
- **Ação Preventiva:** Realizar estudos preliminares e avaliar potenciais riscos técnicos por meio de análises de viabilidade, projetos executivos detalhados e consultoria técnica especializada.
- **Ação Contingencial:** Reajustar o projeto ou contratar especialistas para resolver problemas técnicos não previstos.
- **Responsável:** Gestor do Projeto / Equipe Técnica

## 2. RISCOS NA ETAPA DE SELEÇÃO E CONTRATAÇÃO DO FORNECEDOR

**Risco 5: Não conformidade com as condições contratuais** O fornecedor pode não cumprir as condições acordadas no contrato, comprometendo a execução da obra ou serviço.

- **Probabilidade:** Média
- **Impacto:** Alto
- **Ação Preventiva:** Garantir que todas as condições contratuais sejam revisadas com o fornecedor e acordadas de forma clara, incluindo cronogramas de execução, pagamentos e qualidade dos serviços.
- **Ação Contingencial:** Acionar o fornecedor conforme as cláusulas contratuais ou buscar alternativas de execução, com a possibilidade de substituição do contratado.
- **Responsável:** Gestor da Contratação / Fiscal do Contrato

**Risco 6: Falta de compatibilidade entre preços acordados e o mercado atual** Os preços acordados podem não ser competitivos em relação aos valores de mercado, afetando a viabilidade financeira do projeto de engenharia.

- **Probabilidade:** Média
- **Impacto:** Médio
- **Ação Preventiva:** Realizar pesquisa de mercado detalhada antes da formalização da contratação para garantir que os preços acordados sejam justos e compatíveis com o mercado.
- **Ação Contingencial:** Negociar valores com o fornecedor ou reavaliar a necessidade de contratar, caso os preços não sejam vantajosos ou justificados.
- **Responsável:** Gestor da Contratação / Setor de Cotação

**Risco 7: Falta de documentação de regularidade fiscal e trabalhista** O fornecedor pode não apresentar toda a documentação necessária, o que pode resultar em problemas jurídicos e administrativos, afetando a continuidade da obra.

- **Probabilidade:** Média
- **Impacto:** Alto
- **Ação Preventiva:** Exigir a apresentação completa da documentação fiscal, trabalhista e ambiental exigida, além de realizar uma verificação detalhada das certidões e comprovantes de regularidade.
- **Ação Contingencial:** Solicitar a regularização do fornecedor ou buscar outro fornecedor em caso de não conformidade.
- **Responsável:** Comissão de Contratação / Departamento Jurídico

**Risco 8: Escolha inadequada do fornecedor por falta de qualificação técnica** O fornecedor escolhido pode não ter a qualificação técnica necessária para executar as obras ou serviços de engenharia, comprometendo a qualidade do projeto.

- **Probabilidade:** Média
- **Impacto:** Alto
- **Ação Preventiva:** Exigir comprovação da qualificação técnica do fornecedor (ex.: experiência prévia em obras semelhantes, capacidade técnica e recursos adequados).
- **Ação Contingencial:** Substituição do fornecedor ou rescisão contratual, caso o fornecedor não comprove a capacidade técnica exigida.
- **Responsável:** Comissão de Contratação / Gestor da Contratação

## 3. RISCOS NA GESTÃO CONTRATUAL

**Risco 9: Atraso na execução da obra ou serviço** O fornecedor pode não cumprir os prazos estabelecidos para a execução da obra ou serviço, impactando negativamente o cronograma do projeto.



- **Probabilidade:** Alta
- **Impacto:** Alto
- **Ação Preventiva:** Estabelecer um cronograma detalhado com marcos e cláusulas contratuais rígidas sobre o cumprimento de prazos.
- **Ação Contingencial:** Aplicar penalidades contratuais e buscar alternativas para acelerar a execução da obra, como a contratação de equipes adicionais ou prestadores alternativos.
- **Responsável:** Gestor do Contrato / Fiscal do Contrato

**Risco 10: Inadimplência financeira do fornecedor** O fornecedor pode enfrentar dificuldades financeiras, comprometendo sua capacidade de executar a obra de acordo com os termos do contrato.

- **Probabilidade:** Baixa
- **Impacto:** Alto
- **Ação Preventiva:** Realizar uma análise detalhada da saúde financeira do fornecedor, avaliando seu histórico de crédito e sua capacidade operacional.
- **Ação Contingencial:** Acionar garantias contratuais, como seguro ou fiança bancária, ou buscar outro fornecedor em caso de inadimplência.
- **Responsável:** Gestor do Contrato / Setor Financeiro

**Risco 11: Falhas na qualidade da execução da obra** A obra ou serviço pode não atender aos padrões de qualidade acordados no contrato, comprometendo a segurança, a durabilidade e a conformidade com as normas técnicas e legais.

- **Probabilidade:** Média
- **Impacto:** Alto
- **Ação Preventiva:** Exigir certificações de qualidade e realizar inspeções regulares durante a execução da obra, com acompanhamento técnico contínuo.
- **Ação Contingencial:** Substituição de serviços ou execução de obras não conformes, ou até rescisão contratual, caso as falhas sejam graves.
- **Responsável:** Gestor do Contrato / Fiscal de Obras

**Risco 12: Condições climáticas e ambientais adversas** Fatores climáticos imprevistos podem afetar a execução da obra, especialmente em obras externas, como construção civil, terraplanagem, entre outras.

- **Probabilidade:** Média
- **Impacto:** Médio
- **Ação Preventiva:** Planejar contingências para imprevistos climáticos, como períodos de seca ou chuvas intensas, ajustando o cronograma e os métodos de execução.
- **Ação Contingencial:** Adaptação do cronograma e replanejamento das etapas da obra, com revisão dos métodos de execução para minimizar impactos.
- **Responsável:** Gestor do Contrato / Coordenador de Obras

**Risco 13: Modificações no projeto durante a execução** Alterações no projeto de engenharia durante a execução podem causar atrasos, aumento de custos e complicações no cumprimento do contrato.

- **Probabilidade:** Média
- **Impacto:** Alto
- **Ação Preventiva:** Definir claramente o escopo do projeto e as condições para alterações contratuais, com cláusulas que estabeleçam como e quando mudanças podem ser feitas.
- **Ação Contingencial:** Negociar ajustes de cronograma e custos com base nas modificações necessárias ou realizar aditivos contratuais para formalizar mudanças.
- **Responsável:** Gestor do Projeto / Equipe Técnica

**Risco 14: Problemas no gerenciamento da obra e falhas de comunicação** A falta de um gerenciamento adequado da obra e falhas de comunicação entre as equipes envolvidas podem resultar em erros operacionais e desconformidade com o planejamento.

- **Probabilidade:** Média
- **Impacto:** Médio
- **Ação Preventiva:** Estabelecer canais claros de comunicação e responsabilidades entre todos os envolvidos no projeto (gestores, fiscais, empreiteiros, etc.), com reuniões periódicas de acompanhamento.
- **Ação Contingencial:** Reajuste do plano de gerenciamento e realocação de responsabilidades para corrigir falhas de comunicação ou de gestão.
- **Responsável:** Gestor da Contratação / Fiscal do Contrato



**Risco 15: Rescisão contratual sem justificativa legal** Rescisões contratuais sem justificativa legal adequada podem gerar passivos jurídicos, como indenizações ou multas.

- **Probabilidade:** Baixa
- **Impacto:** Médio
- **Ação Preventiva:** Garantir que todas as causas e consequências da rescisão estejam bem fundamentadas no contrato, conforme as legislações vigentes e os critérios estabelecidos.
- **Ação Contingencial:** Consultar assessoria jurídica para garantir a rescisão correta do contrato e evitar passivos.
- **Responsável:** Assessoria Jurídica / Gestor do Contrato

### CLASSIFICAÇÃO DOS RISCOS

A classificação dos riscos é realizada com base na probabilidade de ocorrência e no impacto que o evento causaria, caso se materializasse, seguindo os seguintes critérios:

#### Probabilidade:

- **Alta:** Maior chance de ocorrer.
- **Média:** Chance moderada de ocorrer.
- **Baixa:** Menor chance de ocorrer.

#### Impacto:

- **Alto:** Consequências significativas que podem comprometer a execução ou o sucesso do projeto.
- **Médio:** Consequências moderadas que podem ser tratadas com ações corretivas.
- **Baixo:** Consequências mínimas ou facilmente gerenciáveis.

#### Classificação do Risco:

- **Alto:** Requer atenção imediata e ações corretivas urgentes.
- **Médio:** Monitoramento constante e ações corretivas, se necessário.
- **Baixo:** Ações preventivas mínimas, com monitoramento padrão.

### AÇÃO GERAL DE MITIGAÇÃO

Para garantir a minimização dos riscos identificados, serão adotadas as seguintes medidas gerais de mitigação:

- **Fiscalização contínua:** Acompanhamento rigoroso da execução da obra ou serviço, monitorando o progresso físico e financeiro, os prazos e a qualidade das entregas. A fiscalização deve ser constante para assegurar que todas as condições contratuais, incluindo as especificações técnicas e requisitos de segurança, sejam integralmente cumpridas pelo contratado.
- **Acompanhamento de alterações nas condições contratuais:** Durante a execução da obra ou serviço, é fundamental monitorar qualquer alteração nas condições contratuais, seja em relação ao escopo, cronograma ou custos. É necessário garantir que o fornecedor esteja apto a atender às necessidades da administração pública, considerando ajustes contratuais ou aditivos quando exigido pelas circunstâncias.
- **Treinamento e capacitação:** Capacitar a equipe envolvida na gestão da obra ou serviço para identificar e mitigar riscos de forma eficaz. Esse treinamento deve abranger aspectos técnicos, legais e de gestão, com foco em temas como controle de qualidade, segurança no trabalho, gestão de materiais e equipamentos, além da gestão dos serviços prestados.
- **Gestão de prazos e penalidades:** Estabelecer e monitorar rigorosamente os prazos de execução da obra ou serviço, com a implementação de um sistema de controle eficaz. A aplicação de penalidades em caso de descumprimento de prazos ou condições contratuais deve ser clara e imediata, para garantir que o fornecedor cumpra suas obrigações, evitando impactos negativos no cronograma da obra.
- **Acompanhamento contínuo do processo de licitação:** Assegurar que o processo de licitação e a contratação do fornecedor estejam em total conformidade com a legislação vigente. O acompanhamento deve ocorrer desde a fase inicial de justificativa da contratação até a execução do contrato, com total transparência e integridade, prevenindo riscos de questionamentos administrativos ou legais.
- **Auditorias e verificações externas:** Realizar auditorias internas ou externas periódicas para verificar a



conformidade com os termos contratuais e a correta aplicação dos recursos públicos. Essas auditorias são essenciais para garantir a transparência no processo de contratação e execução, além de identificar eventuais desvios ou falhas que possam comprometer o sucesso da obra ou serviço.

- **Treinamento contínuo das equipes:** Garantir que as equipes responsáveis pela contratação e gestão do contrato recebam treinamento contínuo, mantendo-se sempre atualizadas sobre mudanças nas normas legais, regulamentações específicas do setor e procedimentos internos. O treinamento contínuo assegura que a equipe esteja bem preparada para tomar decisões informadas e eficazes durante toda a execução da obra ou serviço.

## CONCLUSÃO

O Mapa de Riscos apresentado tem como objetivo identificar, avaliar e propor soluções para os riscos inerentes ao processo de contratação. A implementação das ações mitigadoras propostas visa garantir a segurança jurídica, a eficiência e a economicidade do processo, além de assegurar que a contratação atenda de forma eficaz às necessidades da Administração Pública.

Nos casos em que o instrumento contratual seja substituído por outros documentos, como carta-contrato, nota de empenho de despesa, autorização de compra ou ordem de execução de serviço, conforme o Art. 95 da Lei nº 14.133/2021, as ações mitigadoras e o gerenciamento dos riscos relacionados à execução contratual deverão ser observados, garantindo a conformidade e a eficácia na execução do objeto contratado, independentemente do instrumento adotado.







**PREFEITURA MUNICIPAL DE QUIXERAMOBIM**  
**PROCESSO Nº 2513022701-CE**



**ANEXO II DO EDITAL - MODELO DE PROPOSTA DE PREÇOS**

*(Este anexo é um modelo e deve ser feito em papel timbrado do licitante)*

**À**

**PREFEITURA MUNICIPAL DE QUIXERAMOBIM**

**REF. CONCORRÊNCIA PÚBLICA Nº 2513022701-CE**

**DADOS DO PROPONENTE**

**RAZÃO SOCIAL/NOME:**

**ENDEREÇO COMPLETO:**

**CNPJ/CPF Nº:**

**TELEFONE:**

**E-MAIL:**

**DADOS BANCÁRIOS:**

**REPRESENTANTE LEGAL:**

**CPF Nº:**

Apresentamos a Vossas Senhorias, nossa proposta de preços em referência processo acima citado, cujo objeto é o(a) **SERVIÇOS DE REFORMA E ADEQUAÇÃO DE AMBIENTES NA POLICLINICA MUNICIPAL, DE INTERESSE DA SECRETÁRIA DE SAÚDE DO MUNICÍPIO DE QUIXERAMOBIM/CE.**, tudo conforme especificações constantes no Anexo I - Termo de Referência do Edital, parte integrante deste processo, conforme especificações abaixo:

ITEM	DESCRIÇÃO	UNIDADE	QTD.	VALOR UNIT.	VALOR TOTAL
<b>VALOR GLOBAL</b>					

Valor Global da Proposta: R\$ \_\_\_\_ (\_\_\_\_)

Prazo de execução dos serviços: Conforme o Edital.

Validade da Proposta: 60 (sessenta) dias no mínimo.

O licitante declara que, nos valores apresentados acima, estão inclusos todos os tributos, encargos trabalhistas, previdenciários, fiscais e comerciais, taxas, fretes, seguros, deslocamentos de pessoal, custos e demais despesas que possam incidir sobre a execução dos serviços licitado, inclusive a margem de lucro, e que estão em conformidade com o Projeto Básico, Memorial descritivo dos Serviços, Cronograma físico financeiro, planilha orçamentária, edital e seus anexos.

O licitante declara que tem o pleno conhecimento, aceitação e cumprirá todas as obrigações contidas no anexo I - Termo de Referência deste Edital.

Local e data

Carimbo da empresa/Assinatura do responsável



**PREFEITURA MUNICIPAL DE QUIXERAMOBIM**  
**PROCESSO Nº 2513022701-CE**



**ANEXO III DO EDITAL - MODELO DE DECLARAÇÃO UNIFICADA**

*(Este anexo é um modelo e deve ser feito em papel timbrado do licitante)*

Ao(a) Agente de Contratação/Comissão de Contratação do(a) PREFEITURA MUNICIPAL DE QUIXERAMOBIM

**CONCORRÊNCIA PÚBLICA Nº 2513022701-CE**

Pelo presente instrumento, a empresa ....., CNPJ nº ....., com sede na ....., através de seu representante legal infra-assinado, **DECLARA** que:

- a) - Declaração que cumpre os documentos de habilitação e a conformidade da proposta com as exigências do edital;
- b) - Declaração que inexistem fatos impeditivos para sua habilitação no certame, ciente da obrigatoriedade de declarar ocorrências posteriores;

Declara ainda, para os devidos fins de direito, na qualidade de Proponente dos procedimentos licitatórios instaurados por essa municipalidade, que o(a) responsável legal da empresa é o(a) Sr.º(a) ....., Portador(a) do RG sob o nº ....., e CPF sob o nº ....., cuja função/cargo é .....(sócio / administrador / procurador / diretor / etc), responsável ainda pela assinatura do Contrato / Ata de Registro de Preço.

Declara por fim, para os devidos fins de direito, que em caso de qualquer comunicação futura referente a este processo licitatório, bem como em caso de eventual contratação, concordo que o Contrato / Ata de Registro de Preços seja encaminhado para o seguinte endereço:

**E-mail:** .....

**Telefone:** (DDD) .....-.....

Caso altere o citado e-mail ou telefone comprometo-me em protocolizar pedido de alteração junto a PREFEITURA MUNICIPAL DE QUIXERAMOBIM, sob pena de ser considerado como intimado nos dados anteriormente fornecidos.

\_\_\_\_\_ - \_\_\_\_, \_\_\_\_ de \_\_\_\_\_ de \_\_\_\_.

\_\_\_\_\_  
Nome e número da identidade do declarante

(representante legal da empresa)

CARIMBO CNPJ

**ANEXO IV DO EDITAL - MINUTA DO TERMO DE CONTRATO**

CONTRATO Nº \_\_\_\_\_

**CONTRATO QUE ENTRE SI CELEBRAM, DE UM LADO O MUNICÍPIO DE QUIXERAMOBIM, ATRAVÉS DO(A) \_\_\_\_\_ E DO OUTRO A EMPRESA \_\_\_\_\_, PARA O FIM QUE NELE SE DECLARA**

O MUNICÍPIO DE QUIXERAMOBIM - CE, pessoa jurídica de direito público interno, inscrita no CNPJ/MF sob o nº 07.744.303/0001-68 e CGF Nº 06.920.168-4, com sede de sua Prefeitura Municipal na Rua Dr. Álvaro Fernandes, nº 36/42, Centro, CEP: 63.800-000 - Quixeramobim-Ceará, por intermédio do(a) \_\_\_\_\_, sediada na \_\_\_\_\_, neste ato representado(a) pelo(a) respectivo(a) Secretário(a) Municipal Sr./Sra. \_\_\_\_\_, inscrito(a) no CPF sob o nº \_\_\_\_\_, doravante denominado(a) **CONTRATANTE**, e de outro lado, a EMPRESA \_\_\_\_\_, sediada na \_\_\_\_\_, inscrita no CNPJ sob o nº \_\_\_\_\_, por seu(s) representante(s) legal(is) Sr./Sra. \_\_\_\_\_, inscrito(a) no CPF sob o nº \_\_\_\_\_, doravante denominada **CONTRATADA**, tendo em vista o que consta no Processo Administrativo nº 130124020004 e em observância às disposições da Lei nº 14.133 de 1º de abril de 2021, e demais legislações aplicáveis, resolvem celebrar o presente Termo de Contrato, decorrente do Processo Licitatório sob a modalidade CONCORRÊNCIA PÚBLICA tombado sob o nº 2413022701-CE, mediante as cláusulas e condições a seguir anunciadas:

**CLÁUSULA PRIMEIRA - DA FUNDAMENTAÇÃO LEGAL**

1.1 - O presente contrato tem como fundamento o Edital do(a) CONCORRÊNCIA PÚBLICA nº 2513022701-CE e seus anexos, os preceitos do Direito Público, a Lei Federal nº 14.133, de 1º de abril de 2021, e normativos internos.

**CLÁUSULA SEGUNDA - DO OBJETO**

2.1 - Constitui objeto da presente avença, o(a) **SERVIÇOS DE REFORMA E ADEQUAÇÃO DE AMBIENTES NA POLICLINICA MUNICIPAL, DE INTERESSE DA SECRETÁRIA DE SAÚDE DO MUNICÍPIO DE QUIXERAMOBIM/CE.**, nas condições estabelecidas no Anexo I - Termo de Referência do Edital.

2.2 - Dos itens contratados:

ITEM	DESCRIÇÃO	UNID.	QTD.	VALOR UNIT.	VALOR TOTAL
					<b>TOTAL: R\$</b>

2.3 - Vinculam esta contratação, independentemente de transcrição:

2.3.1 - O Edital do Processo Licitatório nº 2413022701-CE e seus anexos.

2.3.2 - A Proposta da contratada.

2.3.3 - Eventuais anexos dos documentos supracitados.

**CLÁUSULA TERCEIRA - DA VIGÊNCIA E PRORROGAÇÃO**

3.1 - O prazo de vigência contratual será de **12 (DOZE) MESES**, com início de vigência a partir da data de sua publicação, na forma do art. 105 da Lei nº 14.133, de 2021.

3.2 - O contrato poderá ser prorrogado, desde que justificadamente, pelo prazo necessário à conclusão do objeto, de acordo com os dispositivos da Lei nº 14.133, de 2021.

**CLÁUSULA QUARTA - DO PREÇO**

4.1 - O valor total da contratação é de R\$ \_\_\_\_\_ (\_\_\_\_\_).

4.2 - No valor acima estão incluídas todas as despesas ordinárias diretas e indiretas decorrentes da execução do objeto, inclusive tributos e/ou impostos, encargos sociais, trabalhistas, previdenciários, fiscais e comerciais incidentes, taxa de administração, frete, seguro e outros necessários ao cumprimento integral do objeto da contratação.



4.3 - O valor acima é meramente estimativo, de forma que os pagamentos devidos à contratada dependerão dos quantitativos efetivamente fornecidos.

#### **CLÁUSULA QUINTA - DO PAGAMENTO**

5.1 - O prazo para pagamento à contratada e as demais condições a ele referentes encontram-se definidos no Anexo I - Termo de Referência do Edital.

#### **CLÁUSULA SEXTA - DO REAJUSTE E REEQUILÍBRIO ECONÔMICO-FINANCEIRO**

6.1 - Os preços inicialmente contratados são fixos e irrevogáveis no prazo de um ano contado da data do orçamento estimado.

6.2 - Após o interregno de um ano, contados da data do orçamento estimado, os preços iniciais poderão ser reajustados mediante aplicação do índice **INCC-DI (Índice Nacional de Custo da Construção)**.

6.3 - Caso o(s) índice(s) estabelecido(s) para reajustamento venha(m) a ser extinto(s) ou de qualquer forma não possa(m) mais ser utilizado(s), será(ão) adotado(s), em substituição, o(s) que vier(em) a ser determinado(s) pela legislação então em vigor.

6.4 - O reajuste será concedido mediante simples apostila, conforme dispõe o art. 136 da Lei Federal n.º 14.133, de 2021.

6.5 - Nos reajustes subsequentes ao primeiro, o interregno mínimo de um ano será contado a partir dos efeitos financeiros do último reajuste.

6.6 - Não serão admitidos apostilamentos com efeitos financeiros retroativos à data da sua assinatura.

6.7 - Na ausência de previsão legal quanto ao índice substituto, as partes elegerão novo índice oficial, para reajustamento do preço do valor remanescente, por meio de termo aditivo.

6.8 - Na hipótese de sobrevirem fatos imprevisíveis, ou previsíveis, porém de consequências incalculáveis, retardadores ou impeditivos da execução do ajustado, ou ainda, em caso de força maior, caso fortuito ou fato do príncipe, configurando área econômica extraordinária e extracontratual, poderá, mediante procedimento administrativo onde reste demonstrada tal situação e termo aditivo, ser restabelecida a relação que as partes pactuaram inicialmente entre os encargos da Contratada e a retribuição da Administração para a justa remuneração do fornecimento, objetivando restabelecer o equilíbrio econômico-financeiro inicial do contrato, na forma do artigo 124, II, "d" da Lei nº 14.133, de 2021.

6.8.1 - Nos casos do item anterior, a CONTRATADA deverá demonstrar analiticamente a variação dos componentes dos custos do Contrato, devidamente justificada, sendo tal demonstração analisada pelo CONTRATANTE para verificação de sua viabilidade e/ou necessidade.

#### **CLÁUSULA SÉTIMA - DO REGIME DE EXECUÇÃO E FORNECIMENTO DO OBJETO**

7.1 - O regime de execução contratual, assim como os prazos e condições de conclusão, local e forma/meio de entrega, regras de aceitação, recebimento provisório e definitivo, do objeto constam no Anexo I - Termo de Referência do Edital.

#### **CLÁUSULA OITAVA - DA DOTAÇÃO ORÇAMENTÁRIA**

8.1 - Os recursos necessários ao custeio das despesas decorrentes do contrato encontram-se devidamente alocados no orçamento municipal vigente da Unidade Gestora FUNDO MUNICIPAL DE SAÚDE, classificados sob a dotação orçamentária/elemento e subelemento de despesas/fonte de recursos discriminados abaixo:

- 13 01 10 302 1304 2.067 3.3.90.39.16 1621000000

#### **CLÁUSULA NONA - DA GARANTIA**

9.1 - Não haverá exigência de garantia contratual da execução.

#### **CLÁUSULA DÉCIMA - DAS OBRIGAÇÕES DA CONTRATADA**

10.1 - A CONTRATADA cumprirá todas as obrigações constantes deste Contrato e em seus anexos, assumindo como exclusivamente seus os riscos e as despesas decorrentes da boa e perfeita execução do objeto.

10.2 - Executar o objeto em conformidade com as condições deste instrumento.

10.3 - Responsabilizar-se pelos vícios e danos decorrentes do objeto, de acordo com o Código de Defesa do



Consumidor (Lei nº 8.078, de 1990).

10.4 - Comunicar ao contratante, no prazo máximo de até 02 (dois) dias que antecede a data da entrega dos bens ou da conclusão dos serviços, os motivos que impossibilitem o cumprimento do prazo previsto, com a devida comprovação.

10.5 - Atender às determinações regulares emitidas pelo fiscal ou gestor do contrato ou autoridade superior (art. 137, II, da Lei n.º 14.133, de 2021) e prestar todo esclarecimento ou informação por eles solicitados.

10.6 - Reparar, corrigir, remover, reconstruir ou substituir, às suas expensas, no total ou em parte, no prazo fixado pelo fiscal do contrato, os bens ou serviços nos quais se verificarem vícios, defeitos ou incorreções resultantes da execução ou dos materiais empregados.

10.7 - Responsabilizar-se pelos vícios e danos decorrentes da execução do objeto, bem como por todo e qualquer dano causado à Administração ou terceiros, não reduzindo essa responsabilidade a fiscalização ou o acompanhamento da execução contratual pelo contratante, que ficará autorizado a descontar dos pagamentos devidos ou da garantia, caso exigida, o valor correspondente aos danos sofridos.

10.8 - A contratada deverá entregar ao setor responsável pela fiscalização do contrato, junto com a Nota Fiscal para fins de pagamento, os documentos que comprovem sua regularidade perante a Fazenda federal, estadual e municipal do domicílio ou sede do licitante, ou outra equivalente, na forma da lei, a regularidade relativa à Seguridade Social e ao FGTS, que demonstre cumprimento dos encargos sociais instituídos por lei e a regularidade perante a Justiça do Trabalho.

10.9 - Responsabilizar-se pelo cumprimento de todas as obrigações trabalhistas, previdenciárias, fiscais, comerciais e as demais previstas em legislação específica que incidam ou venha a incidir sobre a execução contratual, cuja inadimplência não transfere a responsabilidade ao contratante e não poderá onerar o objeto do contrato.

10.10 - Comunicar ao Fiscal do contrato, no prazo de 24 (vinte e quatro) horas, qualquer ocorrência anormal ou acidente que se verifique no local da execução do objeto contratual.

10.11 - Paralisar, por determinação do contratante, qualquer atividade que não esteja sendo executada de acordo com a boa técnica ou que ponha em risco a segurança de pessoas ou bens de terceiros.

10.12 - Manter durante toda a vigência do contrato, em compatibilidade com as obrigações assumidas, todas as condições exigidas para qualificação na contratação direta.

10.13 - Cumprir, durante todo o período de execução do contrato, a reserva de cargos prevista em lei para pessoa com deficiência, para reabilitado da Previdência Social ou para aprendiz, bem como as reservas de cargos previstas na legislação (art. 116, da Lei n.º 14.133, de 2021).

10.14 - Comprovar, caso solicitado, a reserva de cargos a que se refere a cláusula acima, no prazo fixado pelo fiscal do contrato, com a indicação dos empregados que preencheram as referidas vagas (art. 116, parágrafo único, da Lei n.º 14.133, de 2021).

10.15 - Guardar sigilo sobre todas as informações obtidas em decorrência do cumprimento do contrato.

10.16 - Arcar com o ônus decorrente de eventual equívoco no dimensionamento dos quantitativos de sua proposta, inclusive quanto aos custos variáveis decorrentes de fatores futuros e incertos, devendo complementá-los, caso o previsto inicialmente em sua proposta não seja satisfatório para o atendimento do objeto da contratação, exceto quando ocorrer algum dos eventos arrolados no art. 124, II, d, da Lei nº 14.133, de 2021.

10.17 - Cumprir, além dos postulados legais vigentes de âmbito federal, estadual ou municipal, as normas de segurança do contratante.

10.18 - Alocar os empregados necessários, com habilitação e conhecimento adequados, ao perfeito cumprimento das cláusulas deste contrato, fornecendo os materiais, equipamentos, ferramentas e utensílios demandados, cuja quantidade, qualidade e tecnologia deverão atender às recomendações de boa técnica e a legislação de regência.

10.19 - Orientar e treinar seus empregados sobre os deveres previstos na Lei nº 13.709, de 14 de agosto de 2018, adotando medidas eficazes para proteção de dados pessoais a que tenha acesso por força da execução deste contrato.

10.20 - Conduzir os trabalhos com estrita observância às normas da legislação pertinente, cumprindo as determinações dos Poderes Públicos, mantendo sempre limpo o local de execução do objeto e nas melhores



condições de segurança, higiene e disciplina.

10.21 - Submeter previamente, por escrito, ao contratante, para análise e aprovação, quaisquer mudanças nos métodos executivos que fujam às especificações do memorial descritivo ou instrumento congênere.

10.22 - Não permitir a utilização de qualquer trabalho do menor de dezesseis anos, exceto na condição de aprendiz para os maiores de quatorze anos, nem permitir a utilização do trabalho do menor de dezoito anos em trabalho noturno, perigoso ou insalubre.

10.23 - Acatar as orientações do Contratante, sujeitando-se a mais ampla e irrestrita fiscalização, prestando os esclarecimentos solicitados e atendendo às reclamações formuladas.

10.24 - Estar em conformidade com os fundamentos da Lei nº 13.709, de 14 de agosto de 2018, Lei Geral de Proteção de Dados Pessoais (LGPD), no que se trata de manipulação dos dados do CONTRATANTE e de terceiros, em sua criptografia, armazenamento e demais tratativas resguardando os dados utilizados.

10.25 - Assumir total responsabilidade pelo sigilo das informações, dados, nos termos da Lei Geral de Proteção de dados - LGPD (13.709/2018), contidos em quaisquer mídias e documentos que seus empregados ou prepostos vierem a obter em função dos serviços prestados ao CONTRATANTE, respondendo pelos danos que eventual vazamento de informações, decorrentes de ação danosa ou culposa, nas formas de negligência, imprudência ou imperícia, venha a ocasionar ao CONTRATANTE.

10.26 - Orientar-se pelo sigilo do teor de todos os documentos produzidos e abster-se de transferir responsabilidade a outrem.

10.27 - Adotar práticas de sustentabilidade ambiental na execução contratual, quando couber, nos termos das legislações em vigor.

10.28 - Abster-se de veicular publicidade acerca do contrato, salvo mediante prévia autorização do CONTRATANTE.

10.29 - Não contratar, durante a vigência do contrato, cônjuge, companheiro ou parente em linha reta, colateral ou por afinidade, até o terceiro grau, de dirigente do contratante ou do fiscal ou gestor do contrato, nos termos do artigo 48, parágrafo único, da Lei n.º 14.133, de 2021.

10.30 - Responsabilizar-se pelo cumprimento das obrigações previstas em Acordo, Convenção, Dissídio Coletivo de Trabalho ou equivalentes das categorias abrangidas pelo contrato, por todas as obrigações trabalhistas, sociais, previdenciárias, tributárias e as demais previstas em legislação específica, cuja inadimplência não transfere a responsabilidade ao Contratante.

10.31 - Elaborar o Diário de Obra, incluindo diariamente, pelo Engenheiro preposto responsável, as informações sobre o andamento do empreendimento, tais como, número de funcionários, de equipamentos, condições de trabalho, condições meteorológicas, serviços executados, registro de ocorrências e outros fatos relacionados, bem como os comunicados à Fiscalização e situação das atividades em relação ao cronograma previsto.

#### **CLÁUSULA DÉCIMA PRIMEIRA - DAS OBRIGAÇÕES DO CONTRATANTE**

11.1 - Exigir o cumprimento de todas as obrigações assumidas pela Contratada, de acordo com o contrato e seus anexos.

11.2 - Receber o objeto no prazo e condições estabelecidas no Termo de Referência.

11.3 - Notificar a Contratada, por escrito, sobre vícios, defeitos ou incorreções verificadas no objeto fornecido, para que seja por ele substituído, reparado ou corrigido, no total ou em parte, às suas expensas.

11.4 - Acompanhar e fiscalizar a execução do contrato e o cumprimento das obrigações pela Contratada.

11.5 - Comunicar a empresa para emissão de Nota Fiscal no que pertine à parcela incontroversa da execução do objeto, para efeito de liquidação e pagamento, quando houver controvérsia sobre a execução do objeto, quanto à dimensão, qualidade e quantidade, conforme o art. 143 da Lei nº 14.133, de 2021.

11.6 - Efetuar o pagamento à Contratada do valor correspondente à execução do objeto, no prazo, forma e condições estabelecidos no Contrato e no Termo de Referência.

11.7 - Aplicar à CONTRATADA as sanções administrativas regulamentares e contratuais cabíveis.

11.8 - Cientificar o órgão de representação judicial para adoção das medidas cabíveis quando do descumprimento de obrigações pela Contratada.



11.9 - Explicitamente emitir decisão sobre todas as solicitações e reclamações relacionadas à execução do presente Contrato, ressalvados os requerimentos manifestamente impertinentes, meramente protelatórios ou de nenhum interesse para a boa execução do ajuste.

11.9.1 - A Administração terá o prazo de 15 (quinze) dias, a contar da data do protocolo do requerimento para decidir, admitida a prorrogação motivada, por igual período.

11.10 - Responder eventuais pedidos de repactuação de preços ou de restabelecimento do equilíbrio econômico-financeiro solicitados pela contratada no prazo de até 30 (trinta) dias, a contar da data de recebimento da solicitação.

11.11 - Comunicar à Contratada na hipótese de posterior alteração do projeto pelo Contratante, no caso art. 93, §2º da Lei nº 14.133, de 2021.

11.12 - Prestar as informações e os esclarecimentos pertinentes que venham a ser solicitados pelo representante da CONTRATADA.

11.13 - Disponibilizar para a equipe técnica da CONTRATADA os recursos necessários para cumprimento do objeto do Contrato.

11.14 - Assistir a equipe técnica da CONTRATADA na indicação dos locais de entrega dos materiais/equipamentos ou da execução dos serviços, como forma de prevenir a ocorrência de danos de qualquer natureza.

11.15 - Permitir acesso dos empregados da CONTRATADA às suas dependências para realizar a entrega dos materiais/equipamentos ou executar os serviços.

11.16 - Proceder com a avaliação dos materiais/equipamentos entregues ou dos serviços prestados e ateste das respectivas notas fiscais/faturas decorrentes.

11.17 - A Administração não responderá por quaisquer compromissos assumidos pela Contratada com terceiros, ainda que vinculados à execução do presente termo, bem como por qualquer dano causado a terceiros em decorrência de ato da Contratada, de seus empregados, prepostos ou subordinados.

#### **CLÁUSULA DÉCIMA SEGUNDA - DO MODELO DE GESTÃO E FISCALIZAÇÃO**

12.1 - A execução do objeto da presente contratação deverá ser acompanhada e fiscalizada por servidor ou equipe de fiscalização, especialmente designada para esse fim, à luz do disposto no art. 117 da Lei 14.133/2021, nos termos descritos e detalhados do Termo de Referência.

12.2 - O modelo de gestão e fiscalização do contrato seguirão as regras constantes no Anexo I - Termo de Referência do Edital.

#### **CLÁUSULA DÉCIMA TERCEIRA - DA SUBCONTRATAÇÃO**

13.1 - As regras relacionadas a subcontratação são as estabelecidas no Anexo I - Termo de Referência do Edital.

#### **CLÁUSULA DÉCIMA QUARTA - DAS INFRAÇÕES E DAS SANÇÕES ADMINISTRATIVAS**

14.1 - Comete infração administrativa, nos termos da Lei nº 14.133, de 2021, a contratada que:

- a) der causa à inexecução parcial do contrato.
- b) der causa à inexecução parcial do contrato que cause grave dano à Administração ou ao funcionamento dos serviços públicos ou ao interesse coletivo.
- c) der causa à inexecução total do contrato.
- d) ensejar o retardamento da execução ou da entrega do objeto da contratação sem motivo justificado.
- e) apresentar documentação falsa ou prestar declaração falsa durante a execução do contrato.
- f) praticar ato fraudulento na execução do contrato.
- g) comportar-se de modo inidôneo ou cometer fraude de qualquer natureza.
- h) praticar ato lesivo previsto no 5º da Lei nº 12.846, de 1º de agosto de 2023.

14.2 - Serão aplicadas à contratada que incorrer nas infrações acima descritas as seguintes sanções:

14.2.1 - Advertência, quando a contratada der causa à inexecução parcial do contrato, sempre que não se justificar a imposição de penalidade mais grave (art. 156, §2º, da Lei nº 14.133, de 2021).



14.2.2 - Impedimento de licitar e contratar, quando praticadas as condutas descritas nas alíneas "b", "c" e "d" do subitem acima deste Contrato, sempre que não se justificar a imposição de penalidade mais grave (art. 156, §5º, da Lei nº 14.133, de 2021).

14.2.3 - Declaração de inidoneidade para licitar e contratar, quando praticadas as condutas descritas nas alíneas "e", "f", "g" e "h" do subitem acima deste Contrato, bem como nas alíneas "b", "c" e "d", que justifiquem a imposição de penalidade mais grave (art. 156, §5º, da Lei nº 14.133, de 2021).

14.2.4 - Multa de:

14.2.4.1 - 5% (cinco por cento) do valor contratado, para aquele que:

14.2.4.1.1 - der causa à inexecução parcial do contrato, que não cause danos à Administração, ao funcionamento dos serviços públicos ou ao interesse coletivo.

14.2.4.1.2 - deixar de entregar a documentação exigida para o certame.

14.2.4.1.3 - ensejar o retardamento da execução ou da entrega do objeto da licitação/contratação direta sem motivo justificado.

14.2.4.1.4 - entregar o objeto contratual em desacordo com as especificações, condições e qualidade contratadas e/ou com vício, irregularidade ou defeito oculto que o tornem impróprio para o fim a que se destina.

14.2.4.2 - 10% (dez por cento) do valor contratado ou adjudicado, para aquele que:

14.2.4.2.1 - não mantiver a proposta, salvo em decorrência de fato superveniente devidamente justificado.

14.2.4.2.2 - der causa à inexecução parcial do contrato que cause danos à Administração, ao funcionamento dos serviços públicos ou ao interesse coletivo.

14.2.4.3 - 20% (vinte por cento) do valor contratado ou do valor de referência para a licitação/contratação direta, para aquele que:

14.2.4.3.1 - der causa à inexecução total do contrato.

14.2.4.3.2 - apresentar declaração ou documentação falsa exigida para o certame ou prestar declaração falsa durante a licitação/contratação direta ou a execução do contrato.

14.2.4.3.3 - fraudar a licitação/contratação direta ou praticar ato fraudulento na execução do contrato.

14.2.4.3.4 - comportar-se de modo inidôneo ou cometer fraude de qualquer natureza.

14.2.4.3.5 - praticar atos ilícitos com vistas a frustrar os objetivos da licitação/contratação direta.

14.2.4.3.6 - praticar ato lesivo previsto no art. 5º da Lei nº 12.846, de 1º de agosto de 2013.

14.2.4.4 - multa moratória de 0,33% (trinta e três centésimos por cento) por dia de atraso na entrega de material ou execução de serviços, até o limite de 9,9% (nove vírgula nove por cento), equivalente a até 30 (trinta) dias de atraso, calculado sobre o valor correspondente à parte inadimplente, excluída, quando for o caso, a parcela referente aos impostos destacados no documento fiscal.

14.3 - A aplicação das sanções previstas neste Contrato não exclui, em hipótese alguma, a obrigação de reparação integral do dano causado ao Contratante (art. 156, §9º, da Lei nº 14.133, de 2021).

14.4 - Todas as sanções previstas neste Contrato poderão ser aplicadas cumulativamente com a multa (art. 156, §7º, da Lei nº 14.133, de 2021).

14.4.1 - Antes da aplicação da multa será facultada a defesa do interessado no prazo de 15 (quinze) dias úteis, contado da data de sua intimação (art. 157, da Lei nº 14.133, de 2021).

14.4.2 - Se a multa aplicada e as indenizações cabíveis forem superiores ao valor do pagamento eventualmente devido pelo Contratante à Contratada, além da perda desse valor, a diferença será descontada da garantia prestada ou será cobrada judicialmente (art. 156, §8º, da Lei nº 14.133, de 2021).

14.4.3 - Previamente ao encaminhamento à cobrança judicial, a multa poderá ser recolhida administrativamente no prazo máximo de 15 (quinze) dias, a contar da data do recebimento da comunicação enviada pela autoridade competente.

14.5 - A aplicação das sanções realizar-se-á em processo administrativo que assegure o contraditório e a ampla defesa à Contratada, observando-se o procedimento previsto no caput e parágrafos do art. 158 da Lei nº 14.133,





de 2021, para as penalidades de impedimento de licitar e contratar e de declaração de inidoneidade para licitar ou contratar.

14.6 - Os atos previstos como infrações administrativas na Lei nº 14.133, de 2021, ou em outras leis de licitações e contratos da Administração Pública que também sejam tipificados como atos lesivos na Lei nº 12.846, de 2013, serão apurados e julgados conjuntamente, nos mesmos autos, observados o rito procedimental e autoridade competente definidos na referida Lei (art. 159, da Lei nº 14.133, de 2021).

14.7 - A personalidade jurídica da Contratada poderá ser desconsiderada sempre que utilizada com abuso do direito para facilitar, encobrir ou dissimular a prática dos atos ilícitos previstos neste Contrato ou para provocar confusão patrimonial, e, nesse caso, todos os efeitos das sanções aplicadas à pessoa jurídica serão estendidos aos seus administradores e sócios com poderes de administração, à pessoa jurídica sucessora ou à empresa do mesmo ramo com relação de coligação ou controle, de fato ou de direito, com a Contratada, observados, em todos os casos, o contraditório, a ampla defesa e a obrigatoriedade de análise jurídica prévia (art. 160, da Lei nº 14.133, de 2021).

14.8 - O Contratante deverá, no prazo máximo de 15 (quinze) dias úteis, contado da data de aplicação da sanção, informar e manter atualizados os dados relativos às sanções por ela aplicadas, para fins de publicidade no Cadastro Nacional de Empresas Inidôneas e Suspensas (Ceis) e no Cadastro Nacional de Empresas Punidas (Cnep), instituídos no âmbito do Poder Executivo Federal.

14.9 - As sanções de impedimento de licitar e contratar e declaração de inidoneidade para licitar ou contratar são passíveis de reabilitação na forma do art. 163 da Lei nº 14.133/21.

14.10 - Se a multa aplicada e as indenizações cabíveis forem superiores ao valor de pagamento eventualmente devido pela Administração à contratada, além da perda desse valor, a diferença será descontada da garantia prestada, de pagamentos decorrentes de outros contratos firmados com a contratada ou será cobrada judicialmente.

#### **CLÁUSULA DÉCIMA QUINTA - DA EXTINÇÃO CONTRATUAL**

15.1 - O contrato pode ser extinto antes de cumpridas as obrigações nele estipuladas, ou antes do prazo nele fixado, por algum dos motivos previstos no artigo 137 da Lei nº 14.133/21, bem como amigavelmente, assegurados o contraditório e a ampla defesa.

15.1.1 - Nesta hipótese, aplicam-se também os artigos 138 e 139 da Lei nº 14.133/21.

15.1.2 - A alteração social ou a modificação da finalidade ou da estrutura da empresa não ensejará a rescisão se não restringir sua capacidade de concluir o contrato.

15.1.2.1 - Se a operação implicar mudança da pessoa jurídica contratada, deverá ser formalizado termo aditivo para alteração subjetiva.

15.2 - O termo de rescisão, sempre que possível, será precedido:

15.2.1 - Balanço dos eventos contratuais já cumpridos ou parcialmente cumpridos.

15.2.2 - Relação dos pagamentos já efetuados e ainda devidos.

15.2.3 - Indenizações e multas.

15.3 - A extinção do contrato não configura óbice para o reconhecimento do desequilíbrio econômico-financeiro, hipótese em que será concedida indenização por meio de termo indenizatório.

15.4 - Poderá ocorrer a extinção do contrato caso se constate que a contratada mantém vínculo com dirigente ou entidade contratante ou com agente público que desempenhe função na licitação ou na fiscalização do contrato, nos termos do art. 14, IV, da Lei nº 14.133/21.

#### **CLÁUSULA DÉCIMA SEXTA - DOS CASOS OMISSOS**

16.1 - Os casos omissos serão decididos pelo contratante, segundo as disposições contidas na Lei nº 14.133, de 2021, e demais normas federais e municipais aplicáveis e, subsidiariamente, segundo as disposições contidas na Lei nº 8.078, de 1990 - Código de Defesa do Consumidor - e normas e princípios gerais dos contratos.

#### **CLÁUSULA DÉCIMA SÉTIMA - DA FRAUDE E DA CORRUPÇÃO**

17.1 - As licitantes devem observar e a contratada deve observar e fazer observar, por seus fornecedores e subcontratados, se admitida subcontratação, o mais alto padrão de ética durante todo o processo de



licitação/contratação direta, de contratação e de execução do objeto contratual.

17.2 - Para os propósitos desta cláusula, definem-se as seguintes práticas:

17.2.1 - "prática corrupta": oferecer, dar, receber ou solicitar, direta ou indiretamente, qualquer vantagem com o objetivo de influenciar a ação de servidor público no processo de licitação ou na execução de contrato.

17.2.2 - "prática fraudulenta": a falsificação ou omissão dos fatos, com o objetivo de influenciar o processo de licitação ou de execução de contrato.

17.2.3 - "prática colusiva": esquematizar ou estabelecer um acordo entre duas ou mais licitantes, com ou sem o conhecimento de representantes ou prepostos do órgão licitador, visando estabelecer preços em níveis artificiais e não-competitivos.

17.2.4 - "prática coercitiva": causar dano ou ameaçar causar dano, direta ou indiretamente, às pessoas ou sua propriedade, visando influenciar sua participação em um processo licitatório ou afetar a execução do contrato.

17.2.5 - "prática obstrutiva": (i) destruir, falsificar, alterar ou ocultar provas em inspeções ou fazer declarações falsas aos representantes do organismo financeiro multilateral, com o objetivo de impedir materialmente a apuração de alegações de prática prevista, deste Edital; (ii) atos cuja intenção seja impedir materialmente o exercício do direito de o organismo financeiro multilateral promover inspeção.

17.3 - Na hipótese de financiamento, parcial ou integral, por organismo financeiro multilateral, mediante adiantamento ou reembolso, este organismo imporá sanção sobre uma empresa ou pessoa física, inclusive declarando-a inelegível, indefinidamente ou por prazo determinado, para a outorga de contratos financiados pelo organismo se, em qualquer momento, constatar o envolvimento da empresa, diretamente ou por meio de um agente, em práticas corruptas, fraudulentas, colusivas, coercitivas ou obstrutivas ao participar da licitação ou da execução um contrato financiado pelo organismo.

17.4 - Considerando os propósitos das cláusulas acima, a licitante vencedora, como condição para a contratação, deverá concordar e autorizar que, na hipótese de o contrato vir a ser financiado, em parte ou integralmente, por organismo financeiro multilateral, mediante adiantamento ou reembolso, permitirá que o organismo financeiro e/ou pessoas por ele formalmente indicadas possam inspecionar o local de execução do contrato e todos os documentos, contas e registros relacionados à licitação e à execução do contrato.

#### **CLÁUSULA DÉCIMA OITAVA - DAS ALTERAÇÕES DO CONTRATO**

18.1 - Eventuais alterações contratuais reger-se-ão pela disciplina dos art. 124 e seguintes da Lei nº 14.133, de 2021.

18.2 - A contratada é obrigado a aceitar, nas mesmas condições contratuais, os acréscimos ou supressões que se fizerem necessários, até o limite de 25% (vinte e cinco por cento) do valor inicial atualizado do contrato.

18.3 - As supressões resultantes de acordo celebrado entre as partes contratantes poderão exceder o limite de 25% (vinte e cinco por cento) do valor inicial atualizado do contrato, respeitado o art. 129 da Lei nº 14.133, de 2021.

18.4 - As alterações contratuais deverão ser promovidas mediante celebração de termo aditivo, submetido à prévia aprovação da consultoria jurídica do contratante, salvo nos casos de justificada necessidade de antecipação de seus efeitos, hipótese em que a formalização do aditivo deverá ocorrer no prazo máximo de 1 (um) mês (art. 132 da Lei nº 14.133, de 2021).

18.5 - Registros que não caracterizam alteração do contrato podem ser realizados por simples apostila, dispensada a celebração de termo aditivo, na forma do art. 136 da Lei nº 14.133/2021.

#### **CLÁUSULA DÉCIMA NONA - DA PUBLICAÇÃO**

19.1 - Incumbirá ao contratante divulgar o presente instrumento no Portal Nacional de Contratações Públicas (PNCP), na forma prevista no art 94 da Lei nº 14.133, de 2021, bem como no respectivo sítio oficial na Internet, em atenção ao art. 91, *caput*, da Lei nº 14.133, de 2021, e ao art 8º, §2 da Lei nº 12.527/2011.

#### **CLÁUSULA VIGÉSIMA - DAS DISPOSIÇÕES FINAIS**

20.1 - A Administração do CONTRATANTE analisará, julgará e decidirá, em cada caso, as questões alusivas a incidentes que se fundamentem em motivos de caso fortuito, de força maior ou omissos.

20.1.1 - Para os casos previstos no "caput" desta cláusula, o CONTRATANTE poderá atribuir a uma comissão, por este designada por portaria, a responsabilidade de apurar os atos e fatos comissivos ou omissivos que se





**PREFEITURA MUNICIPAL DE QUIXERAMOBIM**  
**PROCESSO Nº 2513022701-CE**



fundamentem naqueles motivos.

20.1.2 - As exceções aqui referenciadas serão sempre tratadas com máxima cautela, zelo profissional, senso de responsabilidade e ponderação, para que ato de mera e excepcional concessão do CONTRATANTE, cujo objetivo final é o de atender tão-somente ao interesse público, não seja interpretado como regra contratual.

20.1.3 - Para assegurar rápida solução às questões geradas em face da perfeita execução do presente contrato, fica desde já compelida a CONTRATADA a avisar, por escrito e de imediato, qualquer alteração no endereço ou no telefone da empresa.

20.1.4 - Quaisquer tolerâncias entre as partes não importarão em novação de qualquer uma das cláusulas ou condições estatuídas neste contrato, as quais permanecerão íntegras.

**CLÁUSULA VIGÉSIMA PRIMEIRA- DO FORO**

21.1 - Fica eleito o Foro da Comarca do Município de Quixeramobim, Estado do Ceará, para dirimir quaisquer questões decorrentes da execução deste contrato, que não puderem ser resolvidas na esfera administrativa ou por meio da conciliação e mediação, nos moldes do art. 92, §1º, da Lei nº 14.133/2021.

E, por estarem de acordo, foi mandado lavrar o presente contrato, do qual se extraíram 3 (três) vias de igual teor e forma, para um só efeito, as quais, depois de lidas e achadas conforme, vão assinadas pelos representantes das partes e pelas testemunhas abaixo.

Município de Quixeramobim, Estado do Ceará, \_\_\_ de \_\_\_\_\_ de \_\_\_\_.

**NOME**  
SECRETÁRIO(A) MUNICIPAL  
ÓRGÃO  
**CONTRATANTE**

**RAZÃO SOCIAL**  
CNPJ Nº  
REPRESENTANTE LEGAL:  
**CONTRATADA**

**TESTEMUNHAS:**

1. NOME: \_\_\_\_\_

- CPF: \_\_\_\_\_

2. NOME: \_\_\_\_\_

- CPF: \_\_\_\_\_

#### **ANEXO V DO EDITAL - JUSTIFICATIVA PARA VEDAÇÃO DA PARTICIPAÇÃO DE CONSÓRCIOS**

A admissão ou veto de formação de consórcio em certame licitatório é confiada pela lei ao talento do administrador, pois o art. 15 da Lei no 14.133/21, conferiu discricionariedade ao ente administrativo para permitir ou não tal condição no instrumento convocatório. Essa decisão e resultado de um processo de avaliação da realidade do mercado em razão do objeto a ser licitado e ponderação dos riscos inerentes a atuação de uma pluralidade de sujeitos associados para a execução do objeto visando ao atendimento ao interesse público.

Corroborando esta tese, o Prof. MARÇAL JUSTEN FILHO, in Comentários à Lei de Licitações e Contratos Administrativos, 13 ed. 2009, pag. 47 e 477, leciona que:

"Em regra, o consórcio não é favorecido ou incentivado pelo nosso Direito. Como instrumento de atuação empresarial, o consórcio pode conduzir a resultados indesejáveis. A formação de consórcios acarreta riscos da dominação do mercado, através de pactos de eliminação de competição entre empresários. No campo de licitações, a formação de consórcios poderia reduzir o universo da disputa. O consórcio poderia retratar uma composição entre eventuais interessados, em vez de estabelecerem disputa entre si, formalizariam acordo para eliminar a competição. Mas o consórcio também pode prestar-se a resultados positivos e compatíveis com a ordem jurídica. Há hipóteses em que as circunstâncias de mercado e (ou) a complexidade do objeto tornam problemática a competição. Isso se passa quando grandes quantidades de empresas, isoladamente, não dispuserem de condições para participar de licitações. Nesse caso, o intuito do consórcio é a via adequada para propiciar ampliação do universo de participantes. É usual que a Administração Pública apenas autorize a participação de empresas em consórcio quando as dimensões ou a complexidade do objeto ou das circunstâncias concretas exijam a associação entre os particulares. São as hipóteses em que apenas umas poucas empresas estariam aptas a preencher as condições especiais exigidas para a licitação."

Ainda, leciona o citado mestre, quanto à questão da discricionariedade:

"O ato convocatório admitirá ou não a participação de empresas em consórcio, Trata-se de escolha discricionária da Administração Pública."

A respeito da participação de consórcio, a jurisprudência do TCU tem assentado que fica a cargo da discricionariedade do gestor a decisão de admitir ou não a participação de empresas organizadas em consórcio na licitação. Senão vejamos:

"Ademais, a participação de consórcios em torneio licitatório não garante aumento de competitividade, consoante arestos do Relatório e Voto que impulsionaram o Acórdão no 2.813/2004 - I" Câmara ( ... ) o art. 33 da Lei de Licitações expressamente atribui a Administração a prerrogativa de admitir a participação de consórcios. Está, portanto, no âmbito da discricionariedade da Administração. Isto porque, a nosso ver, a formação de consórcios tanto se prestar a fomentar a concorrência (consórcios de empresas menores ou, de outra forma, não participariam do certame), quanto a cerceá-la (associação de empresas que, caso contrário, concorreriam entre si). Com "os exemplos fornecidos pelo BACEN, vemos que é prática comum a não aceitação de consórcios." (Acórdão no 1.946/2006 - Plenário - TCU - rel. Min. Marcos Bem querer) "4. A aceitação de consórcios na disputa licitatória situa-se no âmbito do poder discricionário da administração contratante, conforme o art. 33, caput, da Lei no 8.666/93, requerendo-se, porém, que a sua opção seja sempre justificada. " (Acórdão nº 566/2006 - Plenário - TCU - rel. Min. Marcus Vinicius Vilaça)

Ocorre que nem sempre a participação de empresas reunidas em consórcio trará benefícios à administração pública, pois muitas vezes o objeto licitado possui peculiaridades que limitam o número de empresas aptas a participar do certame. É o caso do presente Edital de Licitação, cujas obras exigem grande complexidade técnica e poucas empresas demonstram ter experiência anterior compatível com o seu vulto e dimensão.

Para esses casos, a reunião de empresas em consórcio restringiria a competitividade, pois as empresas qualificadas que seriam competidoras entre si poderiam participar da licitação de forma consorciada, diminuindo o número de empresas elegíveis ao certame.

Assim, no intuito de proceder a melhor forma de execução dos serviços que foram contratados, e considerando que existem empresas com capacidade para executar os serviços objeto deste Edital, optamos por não permitir a participação de consórcios. Fato esse que, por si só, não configura restrição à competitividade.

#### **JUSTIFICATIVA PARA VEDAÇÃO DA PARTICIPAÇÃO DE COOPERATIVAS**

##### **OBRAS E SERVIÇOS DE ENHARIA**

*Cooperativas são sociedades de pessoas, com forma e natureza jurídica próprias, de natureza civil, não sujeitas*



*a falência, constituídas para prestar serviços aos associados, distinguindo-se das demais sociedades pelas características seguintes. (...)*

*Contratação dessas entidades pela Administração Pública subordina-se aos comandos do Termo de Conciliação Judicial firmado pelo Ministério Público do Trabalho com a União.*

*De acordo com referido documento, é lícita a contratação de sociedades cooperativas desde que os serviços licitados sejam prestados em caráter coletivo e com absoluta autonomia dos cooperados, seja em relação as cooperativas, seja em relação ao tomador dos serviços.*

Licitações & Contratos: orientações e jurisprudência do TCU - 4ª edição

Com base no acima exposto, poder-se-ia encerrar a presente justificativa aqui, uma vez que, nitidamente, a atividade de empreitada para o objeto em análise no certame licitatório em foco não dá margem à autonomia da Contratada, bem como dos seus "associados": o Projeto Básico, o qual baliza a presente intenção de contratação, define com precisão, através de seus elementos constitutivos, todas as características, especificações, e as quantidades de serviços e custos e tempo necessários a elaboração dos projetos. Ou seja, a Administração impõe à Contratada e, em consequência, a todo seu quadro de funcionários quando e quantos envolvidos na empreitada, dentre outras coisas, o que e como deve ser feita as atividades necessárias a materialização do objeto em tela. Além disso, aquilo que for proposto por aquela entidade privada, se não estiver previsto ou no caso de contrariar o Projeto Básico, tem de ser, necessariamente, aprovado pela Administração. Portanto, não há de se falar em autonomia da Contratada.

Todavia, é interessante incrementar e agregar elementos à presente justificativa. Assim, exploremos algumas jurisprudências sobre o assunto e a relação que se pode fazer delas com a natureza das atividades, obrigatoriamente desenvolvidas pela futura Contratada (as quais moldarão o tipo e as particularidades das relações trabalhistas da empresa), necessárias à completa elaboração do objeto pertinente ao certame licitatório aqui em análise.

*pelo Tribunal (...) e o Acórdão no 307/2004-Plenário proferido no referido processo tem sido, desde então, considerado como paradigma para o exame de casos da espécie. Naquela assentada este Colegiado considerou lícita a participação de cooperativas em certames licitatórios, mesmo com as vantagens e prerrogativas legais inerentes a esse tipo de organização, desde que o seu objeto não caracterize a subordinação do trabalhador ao contratado, a pessoalidade e a habitualidade no trabalho, diante da impossibilidade de vínculo empregatício entre essas entidades e seus associados. A prestação de serviços de transporte, objeto do Pregão (...), nos termos definidos no edital do certame, não apresenta nenhum dos três requisitos proibitivos a participação de cooperativas.*

#### **Acórdão 396/2009 Plenário (Voto do Ministro Relator)**

*Verifique se, pela natureza dos serviços a serem licitados ou pelo modo de execução usualmente adotado no mercado em geral, deve haver pessoalidade, habitualidade e subordinação jurídica entre a empresa contratada e os técnicos encarregados da execução dos serviços, fazendo incluir no edital a vedação a participação de cooperativas de trabalho no certame, caso tais requisitos sejam considerados elementos essenciais da prestação de serviços.*

#### **Acórdão 2331/2008 Plenário**

*Nos editais de licitação, seja definida a natureza dos serviços e a forma como serão prestados, para os seguintes fins:*

- se, pela natureza da atividade ou pelo modo como é usualmente executada no mercado em geral, houver a necessidade de subordinação do trabalhador ao contratado, assim como de pessoalidade e habitualidade no trabalho, deve ser vedada a participação de cooperativas no certame, pela impossibilidade de vínculo de emprego entre essas entidades e os seus associados;*

#### **Acórdão 307/2004 Plenário**

*Determina que nos editais de licitação, seja definida a forma como os serviços serão prestados, nos seguintes moldes:*

- se, pela natureza da atividade ou pelo modo como é usualmente executada no mercado em geral, houver necessidade de subordinação jurídica entre o obreiro e o contratado, bem assim de pessoalidade e habitualidade, deve ser vedada a participação de sociedades cooperativas, pois, por definição, não existe vínculo de emprego entre essas entidades e seus associados.*

### **Acórdão 1815/2003 Plenário**

Ocorre que, dentre outros fatores, as obras e serviços de engenharia se caracterizam por uma forte subordinação, nos mais diversos níveis profissionais, sejam de naturezas técnica ou administrativa. Explica-se e apresenta-se, a seguir, o motivo de tal subordinação.

Na presente contratação, é exigido que a Contratada estabeleça um preposto, devidamente habilitado, inclusive com o Acervo de Responsabilidade Técnica (ART e RRT) relativa a empreitada em nome do mesmo. Este profissional, normalmente um engenheiro ou arquiteto experimentado em atividade similar, é o responsável direto, perante a Contratante, por responder sobre todas as atividades relacionadas aos pertinentes serviços. Ele planeja e decide as ações de cada grupo, ou equipes, instruindo, supervisionando, coordenando e controlando os mesmos, com ou sem a presença de gerente intermediário, para a condução dos diversos trabalhos. Essa atividade abrange desde a definição dos responsáveis pelas licenças legais preliminares, contratação de engenheiros, técnicos e operários, passa pela discussão e definição dos projetos executivos e cronograma, e vai, durante a empreitada propriamente dita, até a logística de suprimentos e a ação integrada das equipes e especialidades nas mais diversas fases (inclusive em relação às subcontratadas, quando for o caso).

O preposto, ou engenheiro/arquiteto subordinado ao mesmo, tem de coordenar suas equipes encarregadas das diversas etapas dos diferentes projetos. Estes trabalhos têm de estar rigorosamente de acordo com os requisitos das legislações pertinentes e às necessidades, consoante a determinada elaboração de projeto.

Não se concebe, por exemplo, que um pedreiro defina pela execução de determinado serviço de forma a contrariar o mestre-de-obras, ou que este último delibere uma ação de forma independente ou em desacordo com o estipulado pelo engenheiro: esses funcionários terão, obrigatoriamente, de se subordinar técnica e funcionalmente as determinações que receberem. Da mesma forma ocorre quando da elaboração de projetos. Se assim não o fosse, só por esse fator, não haveria como garantir a solides do objeto da empreitada, bem como seria impossível a imputação de qualquer responsabilidade técnica ao(s) profissional(is) que assina(m) a(s) ART(s) (em verdade, no caso dessa hipótese especulativa, não haveria sequer sentido de existência de tal responsabilidade).

Outrossim, a pessoalidade é indiscutivelmente características das relações empregatícias das empresas de construção no mais amplo espectro. Isso é fato dado que o contrato de trabalho, no caso concreto aqui abordado, relativo aos diferentes envolvidos por parte da Contratada, é intuitu personae, ou seja, realizado com certas e determinadas pessoas. O empregado é sempre uma pessoa física, e não pode fazer-se substituir por outra, sob pena do vínculo empregatício formar-se com a última.

Por fim, cabe destacar que também a habitualidade é intrínseca às necessidades práticas para execução da empreitada, o que impõe essa caracterização na relação dos funcionários e da respectiva Contratada para o tipo de empreendimento em tela. Observa-se que o trabalho deve ser prestado com habitualidade, posto que aquele que presta serviços eventualmente não é empregado.

Sem tal habitualidade, não seria concebível estabelecer um cronograma de atividades (peça está de suma importância ao contrato estabelecido com a Administração). Essa peça de controle só se torna existente, mesmo em campo teórico, da pressuposição factual da presença por tempo certo e determinado, em períodos rigidamente definidos e controlados, dos envolvidos nas mais diversas atividades e serviços que resultam do objeto aqui discutido. Sem esse a existência de tal fator, não há de se falar sobre planejamento e, em consequência, é impossível definir prazos, previsão de desembolsos futuros e ações integradas das múltiplas equipes de trabalho. Como resultado dessa desordem, as obras ou os serviços de engenharia tornar-se-iam desfigurados mosaicos de atividades aleatórias.

Destarte, pelos motivos expostos a presente vedação à contratação de cooperativas tem por objetivo evitar a descontinuidade do certame licitatório, evitando desta forma, possíveis riscos a qualidade e a finalização do objeto contratado.

