ECONOMIA

Pagamento. A Caixa Econômica Federal começa a pagar a parcela de fevereiro do Bolsa Família. Recebem hoje os beneficiários com Número de Inscrição Social (NIS) de final 2. Os beneficiários do Rio Grande do Sul recebem o pagamento nesta segunda, independentemente do NIS.

PMQ - COMISSÃO DE LICITAÇÃO
Fl. 3202
Rubrica

Lula defende Petrobras e culpa intermediários por combustíveis

Em meio às críticas sobre o preço dos combustíveis no Brasil, o presidente Luiz Inácio Lula da Silva (PT) declarou nesta segunda-feira (17/02) que a Petrobras não é a única responsável pelos altos valores pagos pelo consumidor final. Durante evento em Angra dos Reis (RJ), Lula afirmou que a população está sendo "assaltada" por intermediários na cadeia de revenda e que falta informação sobre os verdadeiros responsáveis pelo aumento dos preços.

Lula destacou que, enquanto a Petrobras vende o botijão de gás de 13kg a R$ 35, o produto pode chegar ao consumidor por até R$ 140, dependendo do estado. O presidente apontou o ICMS estadual e as margens de lucro de distribuidores e revendedores como os verdadeiros vilões da alta nos preços.

"O povo brasileiro não tem as informações necessárias para que possa fazer juízo de valor. Então, quando sai o anúncio do diesel, da gasolina e do gás, a Petrobras leva a fama, o governo leva a fama e muitas vezes não têm culpa nenhuma", afirmou Lula. O discurso ocorre em um momento em que o governo busca reforçar os avanços econômicos, como a queda do desemprego, e combater críticas sobre a inflação e o custo de vida. A fala do presidente também visa responder ao impacto negativo do recente reajuste do diesel, anunciado pela Petrobras após um vazamento de informações sobre o tema.

No evento, a Petrobras anunciou a construção de oito novos navios, que serão encomendados pela Transpetro, subsidiária da estatal responsável pelo transporte de petróleo e derivados. Essas embarcações serão utilizadas para o transporte de gás liquefeito de petróleo (GLP), o gás de cozinha.

O pacote será dividido em dois lotes, com restrições para que uma mesma empresa não concentre todos os contratos. Essa iniciativa faz parte de um plano mais amplo da Petrobras, que prevê a renovação da frota com 25 novos navios até 2030. Essa estratégia retoma a aposta do governo na indústria naval brasileira, um setor impulsionado durante os primeiros mandatos de Lula e que sofreu forte impacto após as investigações da Operação Lava Jato, que revelou esquemas de corrupção envolvendo contratos da estatal com grandes construtoras.

Impacto

A defesa da Petrobras e o anúncio de investimentos fazem parte de um esforço para reverter a queda na popularidade de Lula, que atingiu o menor nível de todos os seus mandatos, segundo pesquisa Datafolha. Além disso, o governo enfrenta o desafio de lidar com a alta nos preços dos combustíveis, um tema sensível para a população e para a economia, especialmente em um cenário de inflação ainda pressionada.

Com a Petrobras focada na renovação de sua frota e a busca por maior regulação sobre a cadeia de distribuição, o governo tenta equilibrar o discurso entre a defesa da estatal e a necessidade de conter os impactos da alta dos combustíveis no bolso dos brasileiros.

Brasil cresce 3,5%, mas enfrenta desafios para 2025

A indústria e consumo e as exportações impulsionam expansão da economia do país, mas juros elevados e guerra comercial preocupam cenário futuro

FOTO AGÊNCIA BRASIL

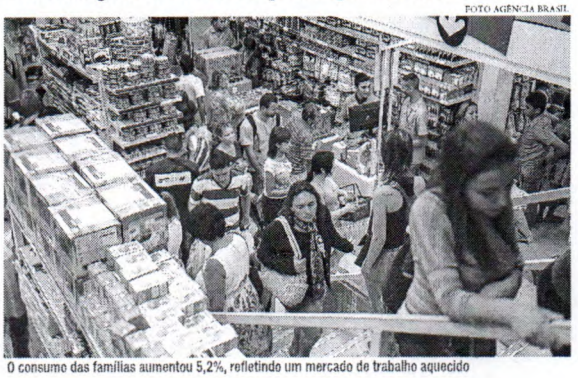

O consumo das famílias aumentou 5,2%, refletindo um mercado de trabalho aquecido

O Produto Interno Bruto (PIB) do Brasil cresceu 3,5% em 2024, segundo estimativa do Monitor do PIB da Fundação Getulio Vargas (FGV), divulgado nesta segunda-feira (17/02). O resultado marca o quarto ano consecutivo de crescimento da economia brasileira, impulsionado principalmente pelo avanço da indústria, dos serviços e do consumo das famílias.

No entanto, apesar do desempenho positivo, os últimos meses do ano indicaram uma desaceleração do ritmo de crescimento. O PIB avançou 0,3% em dezembro, na comparação com novembro, e 0,4% no quarto trimestre, abaixo dos patamares registrados no segundo e no terceiro trimestre (1,4% e 0,8%, respectivamente).

Diferente de 2023, quando a agropecuária foi o grande motor da economia, em 2024 o crescimento veio de outros setores. O consumo das famílias registrou expansão de 5,2%, refletindo um mercado de trabalho ainda aquecido e uma renda em recuperação. Já os investimentos produtivos, medidos pela Formação Bruta de Capital Fixo (FBCF), cresceram 7,6%, demonstrando maior confiança empresarial.

As exportações avançaram 3,7%, mas o destaque ficou com as importações, que cresceram 14,3%, reduzindo a contribuição do setor externo para o PIB. Ainda assim, o valor total da economia brasileira atingiu R$ 11,655 trilhões, o maior da série histórica, e o PIB per capita alcançou R$ 56.796. Apesar desses avanços, um ponto de alerta é a queda na produtividade, que recuou 0,3% em relação a 2023, mantendo uma tendência de estagnação dos últimos anos.

Perspectivas

Embora o Brasil tenha encerrado 2024 com um desempenho positivo, especialistas alertam para desafios internos e externos que podem comprometer o crescimento em 2025. Internamente, a manutenção dos juros elevados segue impactando os investimentos e o consumo. A taxa básica de juros, a Selic, está em 13,25% ao ano e pode subir novamente em março, caso a inflação continue acima da meta. Nos últimos 12 meses, o IPCA acumula 4,56%, e a política monetária mais restritiva pode desacelerar ainda mais a economia.

No cenário externo, a guerra comercial desencadeada pelos Estados Unidos, sob a presidência de Donald Trump, impõe riscos adicionais. Medidas como a imposição de tarifas sobre aço, alumínio e possivelmente o etanol brasileiro podem reduzir a competitividade das exportações nacionais e impactar o saldo comercial.

PIB

Os números do Monitor do PIB da FGV são uma prévia do desempenho da economia. Outro estudo, o Índice de Atividade Econômica do Banco Central (IBC-Br), indicou uma expansão ainda maior, de 3,8% em 2024. O resultado oficial do PIB será divulgado pelo Instituto Brasileiro de Geografia e Estatística (IBGE) no dia 7 de março, trazendo um retrato final do desempenho da economia brasileira no último ano.

O Brasil fechou 2024 com um crescimento robusto, apesar dos sinais de desaceleração no último trimestre. O desafio agora é manter o ritmo de expansão em um ambiente de juros altos e incertezas no comércio internacional. O desempenho da economia em 2025 dependerá da capacidade do país de equilibrar esses fatores e encontrar novas alavancas de crescimento.

Com recordes, safra 2024/25 vai impulsionar setor agrícola brasileiro

FOTO AGÊNCIA BRASIL

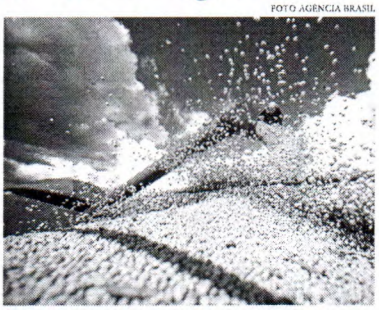

A safra pode consolidar o Brasil como um dos principais produtores de grãos do mundo

O agronegócio brasileiro deve consolidar mais um ano de expansão, com a safra 2024/25 alcançando um recorde de 325,7 milhões de toneladas de grãos, segundo dados do 5º Levantamento da Companhia Nacional de Abastecimento (Conab). O avanço representa um crescimento de 9,4% em relação ao ciclo anterior e reflete tanto o aumento da área cultivada quanto a recuperação da produtividade nas lavouras.

Com 81,6 milhões de hectares plantados (+2,1%) e uma produtividade média projetada em 3.990 quilos por hectare (+7,1%) a safra atual pode consolidar o Brasil como um dos principais produtores de grãos do mundo, ampliando a oferta interna e reforçando sua posição no comércio global.

Entre os destaques da produção estão a soja, cuja colheita da oleaginosa já atinge 14,8% da área plantada, e a expectativa é de 166 milhões de toneladas produzidas, um aumento de 18,3 milhões de toneladas sobre a safra passada. O avanço foi impulsionado pelo aumento da área de plantio e pela melhora nas condições climáticas, com destaque para Paraná, Santa Catarina e Centro-Oeste.

Já o milho, a produção total deve chegar a 122 milhões de toneladas, uma alta de 5,5% sobre 2023/24. A primeira safra já colheu 13,3% da área plantada, somando 23,6 milhões de toneladas. A segunda safra, que representa a maior parte da colheita, teve 18,8% da área semeada e deve render 96 milhões de toneladas (+6,4%).

Outro bom desempenho será observado no arroz. A produção está estimada em 11,8 milhões de toneladas, um crescimento de 11,4% sobre o ciclo anterior. O aumento da área plantada e a expectativa de abastecimento interno garantem maior estabilidade nos preços e potencializam exportações de até 2 milhões de toneladas.

O mesmo deve ocorrer com o feijão. Com três safras previstas, a colheita do grão deve atingir 3,3 milhões de toneladas, com 1,1 milhão de toneladas já sendo colhidas na primeira fase. Já o algodão, a cultura avança com 87% da área prevista já semeada e produção projetada em 3,8 milhões de toneladas de pluma, o maior volume já registrado. Com relação ao trigo e culturas de inverno, as primeiras projeções indicam 9,1 milhões de toneladas de trigo, com o plantio no Paraná e no Rio Grande do Sul iniciando em abril e maio.

A demanda interna por milho cresceu e atingiu 86,9 milhões de toneladas, reduzindo a disponibilidade para exportação. A Conab projeta um embarque de 34 milhões de toneladas do cereal, volume menor que no ciclo anterior. Já o arroz, com o avanço da produção, permitirá um aumento nas exportações para 2 milhões de toneladas, consolidando o Brasil como um player mais competitivo no setor.

SOLAR ACARAÚ SPE LTDA inscrito no CNPJ 43.705.877/0001-90 torna público que requereu à Secretaria Municipal de Meio Ambiente SEMMA Licença Simplificada - Regularização, referente às atividades de Energia Solar Fotovoltaica. Empreendimento situado na Fazenda Raposa, Zona Rural, 62580-000 no município de Acaraú-CE. Foi determinado o cumprimento das exigências contidas nas normas e instruções de licenciamento da SEMMA.

ACARAÚ ENERGY V SPE LTDA inscrito no CNPJ 48.330.709/0001-81 torna público que requereu à Secretaria Municipal de Meio Ambiente SEMMA Licença Simplificada - Renovação, referente às atividades de Energia Solar Fotovoltaica. Empreendimento situado na Fazenda Raposa, Zona Rural, 62580-000 no município de Acaraú-CE. Foi determinado o cumprimento das exigências contidas nas normas e instruções de licenciamento da SEMMA.

ACARAÚ ENERGY TRES SPE LTDA inscrito no CNPJ 48.204.800/0001-50 torna público que requereu à Secretaria Municipal de Meio Ambiente SEMMA Licença Simplificada - Renovação, referente às atividades de Energia Solar Fotovoltaica. Empreendimento situado na Fazenda Raposa, Zona Rural, 62580-000 no município de Acaraú-CE. Foi determinado o cumprimento das exigências contidas nas normas e instruções de licenciamento da SEMMA.

ACARAÚ ENERGY QUATRO SPE LTDA inscrito no CNPJ 48.225.529/0001-30 torna público que requereu à Secretaria Municipal de Meio Ambiente SEMMA Licença Simplificada - Renovação, referente às atividades de Energia Solar Fotovoltaica. Empreendimento situado na Fazenda Raposa, Zona Rural, 62580-000 no município de Acaraú-CE. Foi determinado o cumprimento das exigências contidas nas normas e instruções de licenciamento da SEMMA.

ACARAÚ ENERGY II SPE LTDA inscrito no CNPJ 47.930.796/0001-45 torna público que requereu à Secretaria Municipal de Meio Ambiente SEMMA Licença Simplificada - Renovação, referente às atividades de Energia Solar Fotovoltaica. Empreendimento situado na Fazenda Raposa, Zona Rural, 62580-000 no município de Acaraú-CE. Foi determinado o cumprimento das exigências contidas nas normas e instruções de licenciamento da SEMMA.

Prefeitura Municipal do Iaçu - A Presidente da Comissão de Licitação, vem tornar Chamada Pública nº 13/01/2025 - CHP, cujo o objeto: Aquisição de alimentos de agricultura familiar, Lei Nº 11.947/2009, oriundos do Programa Nacional de Alimentação Escolar - PNAE, destinados as necessidades da Secretaria de Educação do Iaçu, para o Exercício de 2025, com data de abertura marcada para apresentação da habilitação e projeto de venda de 19/02/2025 a 05/03/2025, no horário de 7:30h às 11:30h, na Sala da Comissão de Licitação. O Edital estará disponível no site do Portal de Licitações do TCE, no endereço: https://licitacoes.tce.ce.gov.br/, Marinho Pontes Carvalho.

Prefeitura Municipal de Paramoti - Contratante a seguir citado, Secretaria de Saúde, Wanderley Pereira Dinis, Extrato do Contrato Nº 20/TUA/11.001/SESA ao Pregão Eletrônico Nº 20/TUA/11.001/SESA, Fornecedor a seguir citado, Drogaria Comércio de Gases Industriais e Medicinais Ltda, Edson Borges de Souza, Valor: R$ 120.000,00, Objeto: Registro de preços para futura aquisição de oxigênio medicinal para atender as necessidades do Hospital Municipal Geraldo Ferreira Filho e da Secretaria Drogaria Ornamental, 02.117.120.302.1002.2.011, Elemento de Despesa: 33.90.30.00, Data de Assinatura: 14/02/2025, Vigência: 31/12/2025.

Prefeitura Municipal de Paramoti - Contratante a seguir citado, Secretaria de Saúde, Wanderley Pereira Dinis, Extrato do Ata de Registro de Preços Nº 20/TUA/11.001/SESA ao Pregão Eletrônico Nº 20/TUA/11.001/SESA, Fornecedor a seguir citado, Drogaria Comércio de Gases Industriais e Medicinais Ltda, Edson Borges de Souza, Valor: R$ 270,000,00, Objeto: Registro de preços para futura aquisição de oxigênio medicinal para atender as necessidades do Hospital Municipal Geraldo Ferreira Filho e da Secretaria, Data de Assinatura: 14/02/2025, Vigência: 12 (doze) meses, contados a partir da data da sua assinatura.

Prefeitura Municipal de Quixeramobim/CE - O Agente de Contratação, torna público, para conhecimento dos interessados, que no período de 17/02/2025, às 15h, horário de Brasília/DF, estará realizando Retação de Pregão Eletrônico Nº 20/00107/01-PEPP, cujo objeto: Registro de preços visando futuras e eventuais locações de veículos para atender as necessidades de diversas secretarias da Prefeitura, o qual encontra-se na íntegra no edital de convocação do Retação, disponível no Rua Monsenhor Galvão, 1161, Centro, Quixeramobim/CE, ou endereço eletrônico https://www.licitacoesquixeramobim.com.br/. Maiores informações, no endereço citado, no horário de 08h às 17h ou no site https://www.quixeramobim.ce.gov.br/, ou no site https://www.bbmnet.com.br/portal/licitacoes/ou no site Portal Nacional de Compras Públicas, José Mar Diuari Teixeira Azevedo Neto.

Prefeitura Municipal de Quixeramobim/CE - O Agente de Contratação, torna público, para conhecimento dos interessados, que no período de 17/02/2025, às 09h, horário de Brasília/DF, estará realizando Retação de Pregão Eletrônico Nº 20/00107/01-PEPP, cujo objeto: Registro de preços visando futuras e eventuais locações de veículos para atender as necessidades de diversas secretarias da Prefeitura, o qual encontra-se na íntegra no edital de convocação do Retação, disponível no Rua Monsenhor Galvão, 1161, Centro, Quixeramobim/CE, ou endereço eletrônico https://www.licitacoesquixeramobim.com.br/. Maiores informações, no endereço citado, no horário de 08h às 17h ou no site https://www.quixeramobim.ce.gov.br/, ou no site https://www.bbmnet.com.br/portal/licitacoes/ou no site Portal Nacional de Compras Públicas, José Mar Diuari Teixeira Azevedo Neto.

Maria Elisabia Gonçalves Pinheiro, torna público que requereu da Autoridade Municipal de Meio Ambiente de Beberibe, a Licença Ambiental Prévia e de Instalação - LPI para uma vaca ordenhada, residencial unifamiliar, com área construída de 128,28m² na Rua Vicente Matias, s/n, Sítio Poço, Fica determinado o cumprimento das exigências contidas nas normas de instruções de Licenciamento da SEMAM.

EDITAL DE CONVOCAÇÃO DA ASSEMBLEIA GERAL ORDINÁRIA, DA COOPERATIVA DE TRABALHO DOS PROFISSIONAIS DE SAÚDE DO ESTADO DO CEARÁ. CNPJ Nº 04.494.283/0001-26. NIRE Nº 2340001070-3. O Presidente da **COOPERATIVA DE TRABALHO DOS PROFISSIONAIS DE SAÚDE DO ESTADO DO CEARÁ,** no uso das atribuições que lhe confere o Estatuto Social, bem como o art. 38, §2º da Lei nº 5.764/71, convoca todos os **senhores cooperados** para **Assembleia Geral Ordinária,** a realizar-se no **dia 07 de março de 2025,** em primeira convocação **às 08:00 horas,** com a presença de 2/3 (dois terços) dos cooperados presentes; em segunda convocação às **09:00 horas** com a presença de metade mais um dos cooperados presentes; e em terceira e última convocação às **10:00 horas,** com a presença mínima de 50 (cinquenta) cooperados ou, no mínimo, 20% (vinte por cento) do total de cooperados, previstos no estatuto, para efetuar quórum, conforme a cooperativa com 418 (Quatro Reais e Dezoito Centavos) cooperados, em condições de votar. Serão deliberados os seguintes assuntos **ORDEM DO DIA:** *1 - Prestação de Contas, compreendendo Relatório de Gestão do ano de 2024, Balanço Patrimonial de 2024 e parecer do Conselho Fiscal. 2 - Distribuição das sobras apuradas ou rateio das perdas decorrentes da insuficiência das contribuições para a cobertura das despesas da sociedade. 3 - Eleição dos componentes do Conselho, Conselho Fiscal. 4 - Outros assuntos sem necessidade de deliberação.* A presente Assembleia Geral Ordinária será realizada no endereço sito a Av. Humberto Monte, 2929 - Torre Norte - 1º andar - Auditório - Condomínio Harmony. **2 - Os** documentos referentes a esta Assembleia Geral estão disponíveis para visualização e download através do site www.coosaude.com.br. Fortaleza/CE, 17 de fevereiro de 2025. José Rogerio Gomes Pereira – Presidente da COOSAÚDE.

EDITAL DE CONVOCAÇÃO DE ASSEMBLEIA GERAL EXTRAORDINÁRIA. Pelo presente Edital, o presidente do **Sindicato dos Trabalhadores nas Indústrias de Construção Civil e do Mobiliário de Crato e Região/CE,** convoca todos os trabalhadores, das categorias, **CONSTRUÇÃO CIVIL, CERÂMICAS PARA CONSTRUÇÃO E PRÉ-MOLDADOS,** associados ou não a entidade, que prestam serviços na município do Crato/CE, para participarem da Assembleia Geral Extraordinária a ser realizar no dia **23 de fevereiro de 2025,** na sede do sindicato sito a Rua Nelson Alencar, 250, Centro, Crato/CE, com os trabalhadores das Cerâmicas às 07h em primeira convocação com a maioria simples e às 08h em segunda convocação com qualquer número de trabalhadores presentes. Com os trabalhadores da Construção civil e Pré-moldados as 8h em primeira convocação com a maioria simples e as 10h em segunda convocação com qualquer número de trabalhadores presentes. Para deliberação das seguintes ordens do dia: a) Discussão e aprovação das pautas de reivindicações das categorias para as campanhas salariais 2025/2026; b) Outorga de poderes para a diretoria, acordar, promover Acordo Coletivo de Trabalho ou Convenção Coletiva de Trabalho com os Sindicatos patronais SINOUSCON-CE e SINDCERAMICA-CE, autorizar a subscrever Dissídio Coletivo de natureza econômica e/ou jurídica, se necessário for; c) Autorização para negociar e estabelecer contribuição assistencial mensal, extensiva a todos os trabalhadores; d) decidir pela cessação permanente da assembleia e Outros assuntos relacionados a campanha salarial. Crato/CE, 18 de fevereiro 2025. Clodoaldo Alencar do Nascimento - Presidente.