		PREFEITURA MUNICIPAL DE QUIXERAMOBIM PROJETO ESTRUTURAL CENTRO DE EDUCAÇÃO INFANTIL GELE ALMEIDA	
Local	Quixeramobim - Ceará	Escala	INDICADAS
Comprova	INDICADAS	Prancha	
Responsável Técnico		Data	11/27
			Desenho

[Handwritten signature]

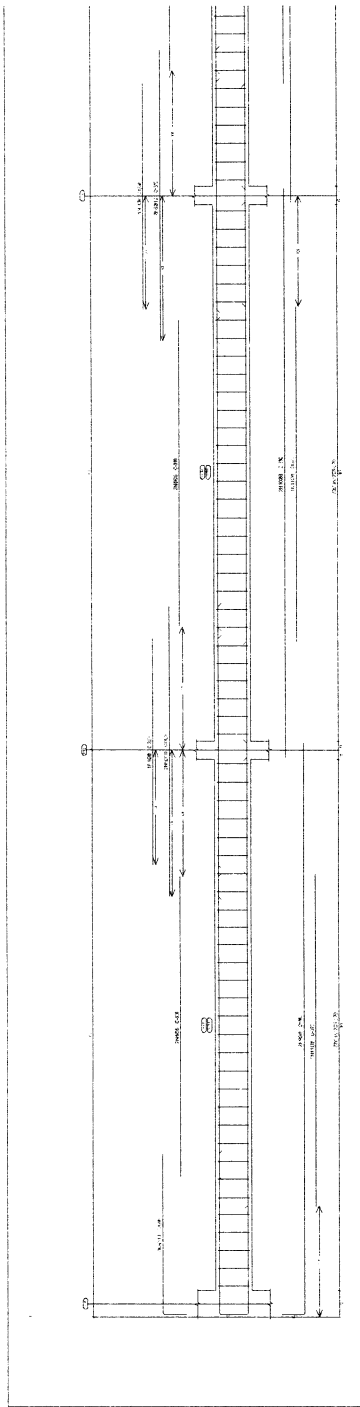

Item	Quantidade	Valor Unit.	Valor Total
1	1,00	100,00	100,00
2	1,00	200,00	200,00
3	1,00	300,00	300,00
4	1,00	400,00	400,00
5	1,00	500,00	500,00
6	1,00	600,00	600,00
7	1,00	700,00	700,00
8	1,00	800,00	800,00
9	1,00	900,00	900,00
10	1,00	1.000,00	1.000,00
11	1,00	1.100,00	1.100,00
12	1,00	1.200,00	1.200,00
13	1,00	1.300,00	1.300,00
14	1,00	1.400,00	1.400,00
15	1,00	1.500,00	1.500,00
16	1,00	1.600,00	1.600,00
17	1,00	1.700,00	1.700,00
18	1,00	1.800,00	1.800,00
19	1,00	1.900,00	1.900,00
20	1,00	2.000,00	2.000,00
21	1,00	2.100,00	2.100,00
22	1,00	2.200,00	2.200,00
23	1,00	2.300,00	2.300,00
24	1,00	2.400,00	2.400,00
25	1,00	2.500,00	2.500,00
26	1,00	2.600,00	2.600,00
27	1,00	2.700,00	2.700,00
28	1,00	2.800,00	2.800,00
29	1,00	2.900,00	2.900,00
30	1,00	3.000,00	3.000,00
31	1,00	3.100,00	3.100,00
32	1,00	3.200,00	3.200,00
33	1,00	3.300,00	3.300,00
34	1,00	3.400,00	3.400,00
35	1,00	3.500,00	3.500,00
36	1,00	3.600,00	3.600,00
37	1,00	3.700,00	3.700,00
38	1,00	3.800,00	3.800,00
39	1,00	3.900,00	3.900,00
40	1,00	4.000,00	4.000,00
41	1,00	4.100,00	4.100,00
42	1,00	4.200,00	4.200,00
43	1,00	4.300,00	4.300,00
44	1,00	4.400,00	4.400,00
45	1,00	4.500,00	4.500,00
46	1,00	4.600,00	4.600,00
47	1,00	4.700,00	4.700,00
48	1,00	4.800,00	4.800,00
49	1,00	4.900,00	4.900,00
50	1,00	5.000,00	5.000,00
51	1,00	5.100,00	5.100,00
52	1,00	5.200,00	5.200,00
53	1,00	5.300,00	5.300,00
54	1,00	5.400,00	5.400,00
55	1,00	5.500,00	5.500,00
56	1,00	5.600,00	5.600,00
57	1,00	5.700,00	5.700,00
58	1,00	5.800,00	5.800,00
59	1,00	5.900,00	5.900,00
60	1,00	6.000,00	6.000,00
61	1,00	6.100,00	6.100,00
62	1,00	6.200,00	6.200,00
63	1,00	6.300,00	6.300,00
64	1,00	6.400,00	6.400,00
65	1,00	6.500,00	6.500,00
66	1,00	6.600,00	6.600,00
67	1,00	6.700,00	6.700,00
68	1,00	6.800,00	6.800,00
69	1,00	6.900,00	6.900,00
70	1,00	7.000,00	7.000,00
71	1,00	7.100,00	7.100,00
72	1,00	7.200,00	7.200,00
73	1,00	7.300,00	7.300,00
74	1,00	7.400,00	7.400,00
75	1,00	7.500,00	7.500,00
76	1,00	7.600,00	7.600,00
77	1,00	7.700,00	7.700,00
78	1,00	7.800,00	7.800,00
79	1,00	7.900,00	7.900,00
80	1,00	8.000,00	8.000,00
81	1,00	8.100,00	8.100,00
82	1,00	8.200,00	8.200,00
83	1,00	8.300,00	8.300,00
84	1,00	8.400,00	8.400,00
85	1,00	8.500,00	8.500,00
86	1,00	8.600,00	8.600,00
87	1,00	8.700,00	8.700,00
88	1,00	8.800,00	8.800,00
89	1,00	8.900,00	8.900,00
90	1,00	9.000,00	9.000,00
91	1,00	9.100,00	9.100,00
92	1,00	9.200,00	9.200,00
93	1,00	9.300,00	9.300,00
94	1,00	9.400,00	9.400,00
95	1,00	9.500,00	9.500,00
96	1,00	9.600,00	9.600,00
97	1,00	9.700,00	9.700,00
98	1,00	9.800,00	9.800,00
99	1,00	9.900,00	9.900,00
100	1,00	10.000,00	10.000,00

Projeto de Engenharia
 Rua da ...
 ...
 ...

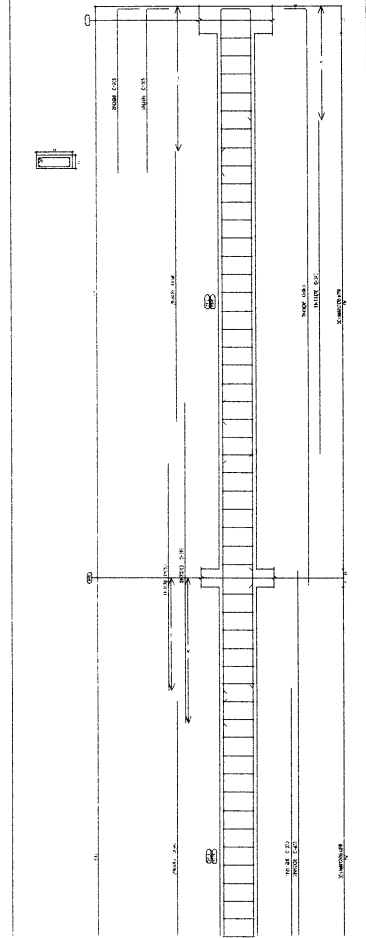

Item	Quantidade	Valor Unit.	Valor Total
1	1,00	100,00	100,00
2	1,00	200,00	200,00
3	1,00	300,00	300,00
4	1,00	400,00	400,00
5	1,00	500,00	500,00
6	1,00	600,00	600,00
7	1,00	700,00	700,00
8	1,00	800,00	800,00
9	1,00	900,00	900,00
10	1,00	1.000,00	1.000,00
11	1,00	1.100,00	1.100,00
12	1,00	1.200,00	1.200,00
13	1,00	1.300,00	1.300,00
14	1,00	1.400,00	1.400,00
15	1,00	1.500,00	1.500,00
16	1,00	1.600,00	1.600,00
17	1,00	1.700,00	1.700,00
18	1,00	1.800,00	1.800,00
19	1,00	1.900,00	1.900,00
20	1,00	2.000,00	2.000,00
21	1,00	2.100,00	2.100,00
22	1,00	2.200,00	2.200,00
23	1,00	2.300,00	2.300,00
24	1,00	2.400,00	2.400,00
25	1,00	2.500,00	2.500,00
26	1,00	2.600,00	2.600,00
27	1,00	2.700,00	2.700,00
28	1,00	2.800,00	2.800,00
29	1,00	2.900,00	2.900,00
30	1,00	3.000,00	3.000,00
31	1,00	3.100,00	3.100,00
32	1,00	3.200,00	3.200,00
33	1,00	3.300,00	3.300,00
34	1,00	3.400,00	3.400,00
35	1,00	3.500,00	3.500,00
36	1,00	3.600,00	3.600,00
37	1,00	3.700,00	3.700,00
38	1,00	3.800,00	3.800,00
39	1,00	3.900,00	3.900,00
40	1,00	4.000,00	4.000,00
41	1,00	4.100,00	4.100,00
42	1,00	4.200,00	4.200,00
43	1,00	4.300,00	4.300,00
44	1,00	4.400,00	4.400,00
45	1,00	4.500,00	4.500,00
46	1,00	4.600,00	4.600,00
47	1,00	4.700,00	4.700,00
48	1,00	4.800,00	4.800,00
49	1,00	4.900,00	4.900,00
50	1,00	5.000,00	5.000,00
51	1,00	5.100,00	5.100,00
52	1,00	5.200,00	5.200,00
53	1,00	5.300,00	5.300,00
54	1,00	5.400,00	5.400,00
55	1,00	5.500,00	5.500,00
56	1,00	5.600,00	5.600,00
57	1,00	5.700,00	5.700,00
58	1,00	5.800,00	5.800,00
59	1,00	5.900,00	5.900,00
60	1,00	6.000,00	6.000,00
61	1,00	6.100,00	6.100,00
62	1,00	6.200,00	6.200,00
63	1,00	6.300,00	6.300,00
64	1,00	6.400,00	6.400,00
65	1,00	6.500,00	6.500,00
66	1,00	6.600,00	6.600,00
67	1,00	6.700,00	6.700,00
68	1,00	6.800,00	6.800,00
69	1,00	6.900,00	6.900,00
70	1,00	7.000,00	7.000,00
71	1,00	7.100,00	7.100,00
72	1,00	7.200,00	7.200,00
73	1,00	7.300,00	7.300,00
74	1,00	7.400,00	7.400,00
75	1,00	7.500,00	7.500,00
76	1,00	7.600,00	7.600,00
77	1,00	7.700,00	7.700,00
78	1,00	7.800,00	7.800,00
79	1,00	7.900,00	7.900,00
80	1,00	8.000,00	8.000,00
81	1,00	8.100,00	8.100,00
82	1,00	8.200,00	8.200,00
83	1,00	8.300,00	8.300,00
84	1,00	8.400,00	8.400,00
85	1,00	8.500,00	8.500,00
86	1,00	8.600,00	8.600,00
87	1,00	8.700,00	8.700,00
88	1,00	8.800,00	8.800,00
89	1,00	8.900,00	8.900,00
90	1,00	9.000,00	9.000,00
91	1,00	9.100,00	9.100,00
92	1,00	9.200,00	9.200,00
93	1,00	9.300,00	9.300,00
94	1,00	9.400,00	9.400,00
95	1,00	9.500,00	9.500,00
96	1,00	9.600,00	9.600,00
97	1,00	9.700,00	9.700,00
98	1,00	9.800,00	9.800,00
99	1,00	9.900,00	9.900,00
100	1,00	10.000,00	10.000,00

Projeto de Engenharia
 Rua da ...
 ...
 ...

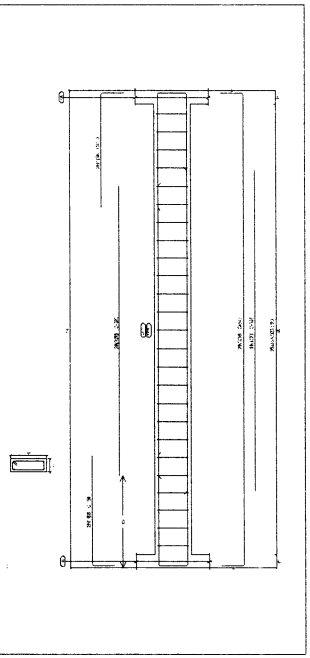

PREFEITURA MUNICIPAL DE QUIXERAMBIM
 PROJETO ESTRUTURAL
 CENTRO DE EDUCAÇÃO INFANTIL CELE ALMEIDA

Local: QUIXERAMBIM - CEARÁ
 Escala: INDICADAS
 Rubrica: 13/27
 Responsável Técnico: [Assinatura]

Item	Descrição	Quantidade	Valor Unitário	Valor Total
1
2
3
4
5
6
7
8
9
10
11
12
13
14
15
16
17
18
19
20
21
22
23
24
25
26
27
28
29
30
31
32
33
34
35
36
37
38
39
40
41
42
43
44
45
46
47
48
49
50
51
52
53
54
55
56
57
58
59
60
61
62
63
64
65
66
67
68
69
70
71
72
73
74
75
76
77
78
79
80
81
82
83
84
85
86
87
88
89
90
91
92
93
94
95
96
97
98
99
100

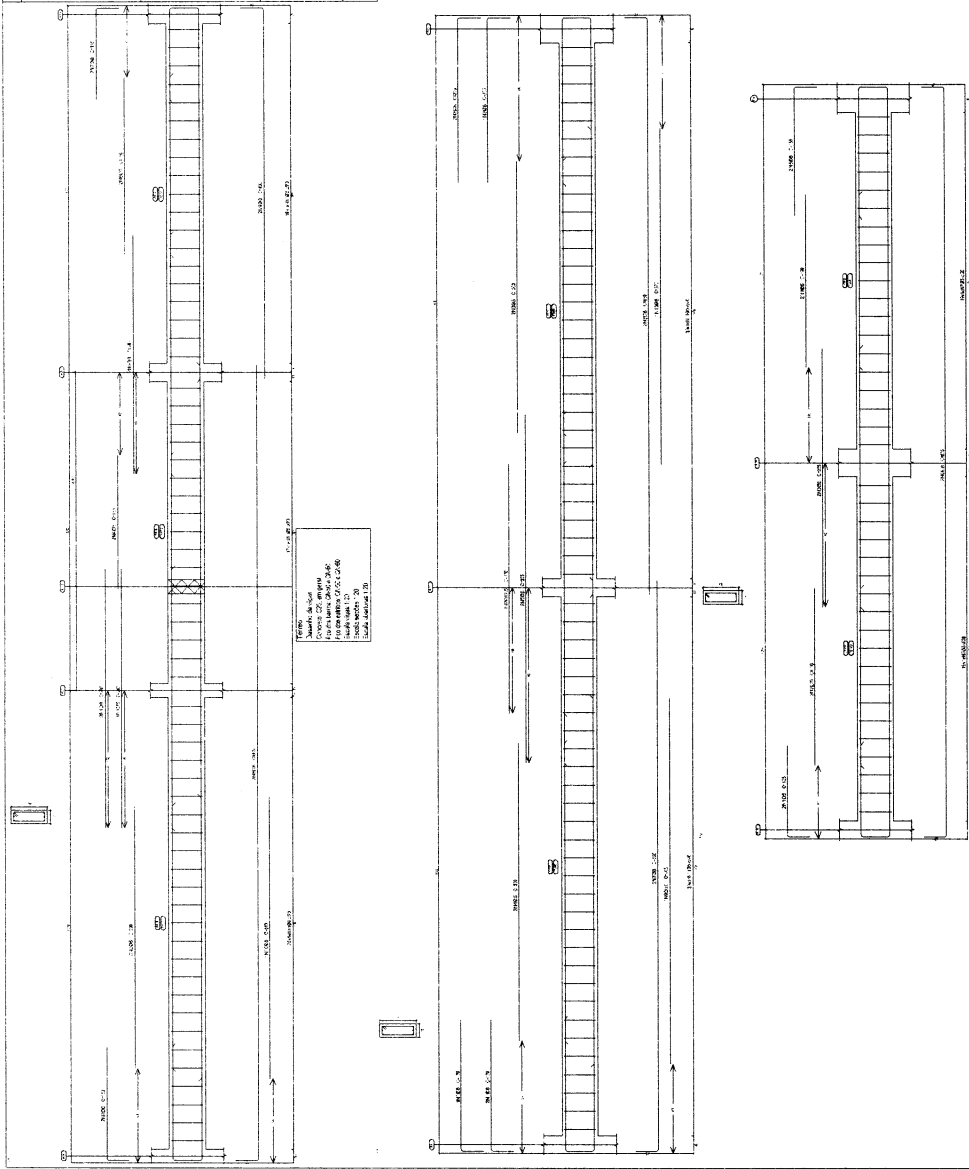

PREFEITURA MUNICIPAL DE QUIXERAMOBIM
 PROJETO ESTRUTURAL
 CENTRO DE EDUCAÇÃO INFANTIL GELE ALMEIDA

Local: QUIXERAMOBIM - CEARÁ
 Escala: INDICADAS
 Projeto: INDICADAS

Data: 14/27
 Rubrica: INDICADAS

Responsável Técnico: INDICADAS

[Handwritten signature]

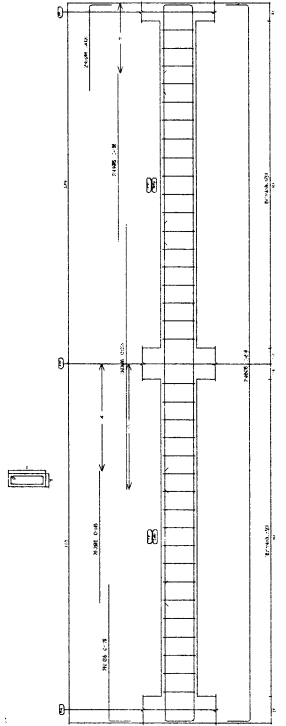
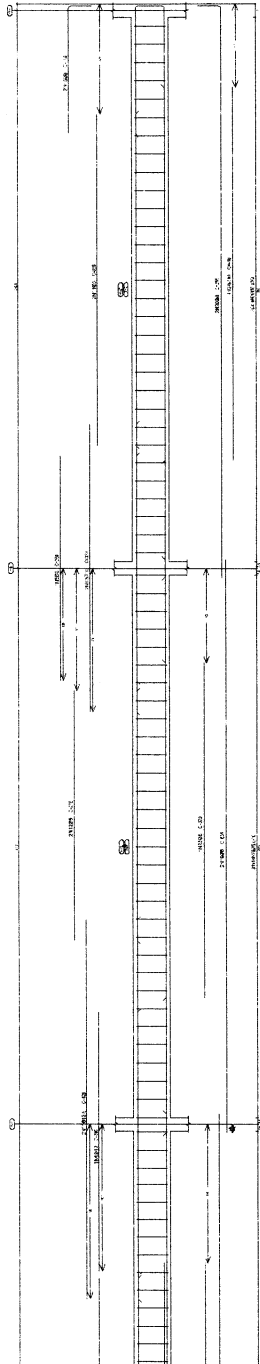
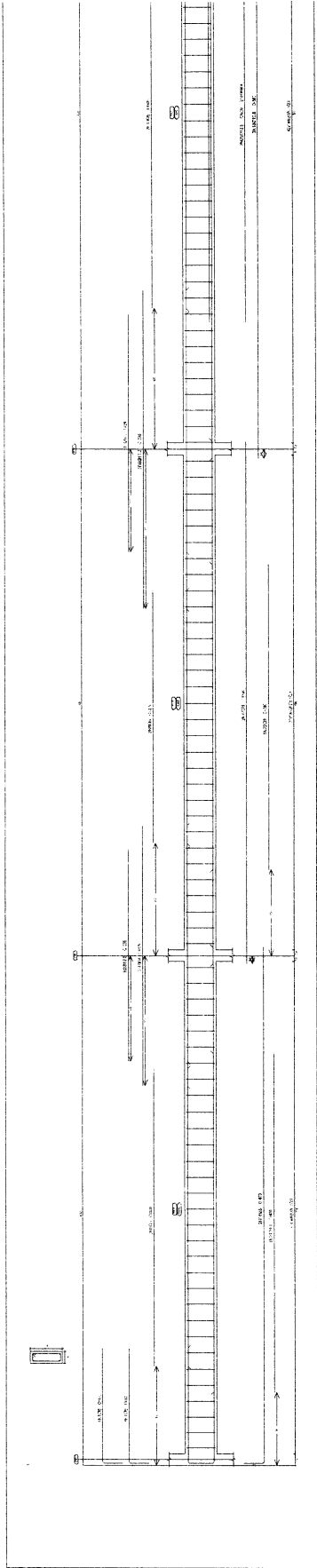

Escala: 1/50
 Projeto: 01/2018
 Autor: Eng.º Civil - R.º 1.º - 1.º - 1.º
 Data: 15/07/2018

Escala: 1/50
 Projeto: 01/2018
 Autor: Eng.º Civil - R.º 1.º - 1.º - 1.º
 Data: 15/07/2018

Item	Descrição	Quantidade	Valor Unitário	Valor Total
1
2
3
4
5
6
7
8
9
10
11
12
13
14
15
16
17
18
19
20
21
22
23
24
25
26
27
28
29
30
31
32
33
34
35
36
37
38
39
40
41
42
43
44
45
46
47
48
49
50
51
52
53
54
55
56
57
58
59
60
61
62
63
64
65
66
67
68
69
70
71
72
73
74
75
76
77
78
79
80
81
82
83
84
85
86
87
88
89
90
91
92
93
94
95
96
97
98
99
100

Item	Descrição	Quantidade	Valor Unitário	Valor Total
1
2
3
4
5
6
7
8
9
10
11
12
13
14
15
16
17
18
19
20
21
22
23
24
25
26
27
28
29
30
31
32
33
34
35
36
37
38
39
40
41
42
43
44
45
46
47
48
49
50
51
52
53
54
55
56
57
58
59
60
61
62
63
64
65
66
67
68
69
70
71
72
73
74
75
76
77
78
79
80
81
82
83
84
85
86
87
88
89
90
91
92
93
94
95
96
97
98
99
100



Prefeitura Municipal de Quixerambim
 Projeto Estrutural
 Centro de Educação Infantil Gele Almeida
 Local: Quixerambim - Ceará
 Escala: INDICADAS
 Franche: INDICADAS
 Data: 15/07/2018
 Responsável Técnico:

Quantidade	Descrição	Medida	Valor Unitário	Valor Total
1	ALUMINIO	100	100	100
2	ALUMINIO	200	200	400
3	ALUMINIO	300	300	900
4	ALUMINIO	400	400	1600
5	ALUMINIO	500	500	2500
6	ALUMINIO	600	600	3600
7	ALUMINIO	700	700	4900
8	ALUMINIO	800	800	6400
9	ALUMINIO	900	900	8100
10	ALUMINIO	1000	1000	10000
11	ALUMINIO	1100	1100	12100
12	ALUMINIO	1200	1200	14400
13	ALUMINIO	1300	1300	16900
14	ALUMINIO	1400	1400	19600
15	ALUMINIO	1500	1500	22500
16	ALUMINIO	1600	1600	25600
17	ALUMINIO	1700	1700	28900
18	ALUMINIO	1800	1800	32400
19	ALUMINIO	1900	1900	36100
20	ALUMINIO	2000	2000	40000
21	ALUMINIO	2100	2100	44100
22	ALUMINIO	2200	2200	48400
23	ALUMINIO	2300	2300	52900
24	ALUMINIO	2400	2400	57600
25	ALUMINIO	2500	2500	62500
26	ALUMINIO	2600	2600	67600
27	ALUMINIO	2700	2700	72900
28	ALUMINIO	2800	2800	78400
29	ALUMINIO	2900	2900	84100
30	ALUMINIO	3000	3000	90000
31	ALUMINIO	3100	3100	96100
32	ALUMINIO	3200	3200	102400
33	ALUMINIO	3300	3300	108900
34	ALUMINIO	3400	3400	115600
35	ALUMINIO	3500	3500	122500
36	ALUMINIO	3600	3600	129600
37	ALUMINIO	3700	3700	136900
38	ALUMINIO	3800	3800	144400
39	ALUMINIO	3900	3900	152100
40	ALUMINIO	4000	4000	160000
41	ALUMINIO	4100	4100	168100
42	ALUMINIO	4200	4200	176400
43	ALUMINIO	4300	4300	184900
44	ALUMINIO	4400	4400	193600
45	ALUMINIO	4500	4500	202500
46	ALUMINIO	4600	4600	211600
47	ALUMINIO	4700	4700	220900
48	ALUMINIO	4800	4800	230400
49	ALUMINIO	4900	4900	240100
50	ALUMINIO	5000	5000	250000



PREFEITURA MUNICIPAL DE QUIXERAMBIM
 PROJETO ESTRUTURAL
 CENTRO DE EDUCAÇÃO INFANTIL CELE ALMEIDA

Local: QUIXERAMBIM - CEARÁ
 Condição: INDICADAS
 Francha: INDICADAS
 16/27
 Baixa: NDV/2012
 Responsável Técnico:

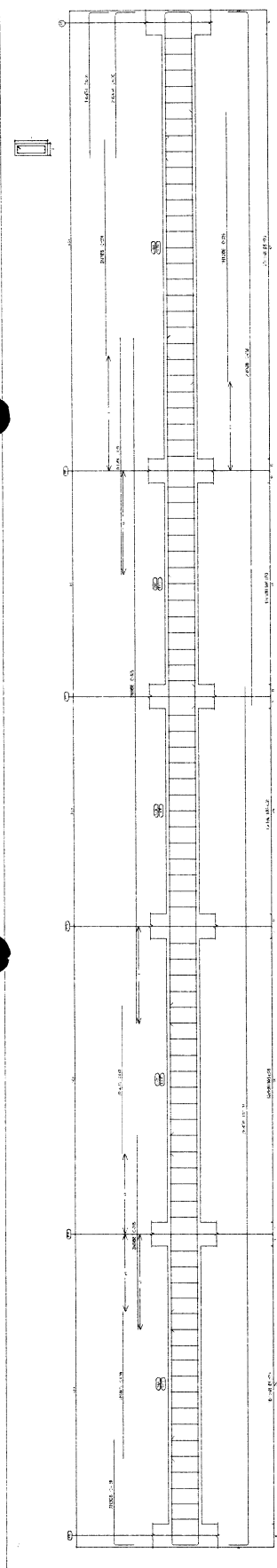

PROJETO
 Elaborado por: [Nome] - [Cargo]
 Aprovado por: [Nome] - [Cargo]
 Escala: 1:50
 Data: [Data]

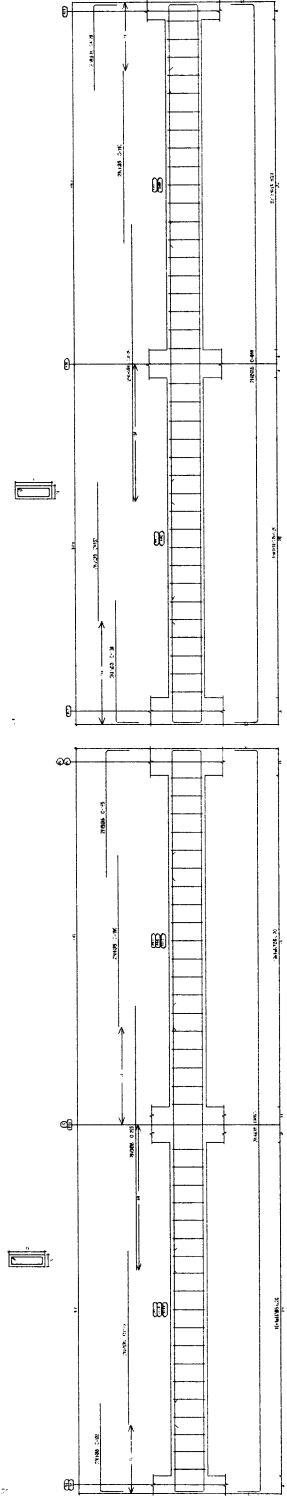
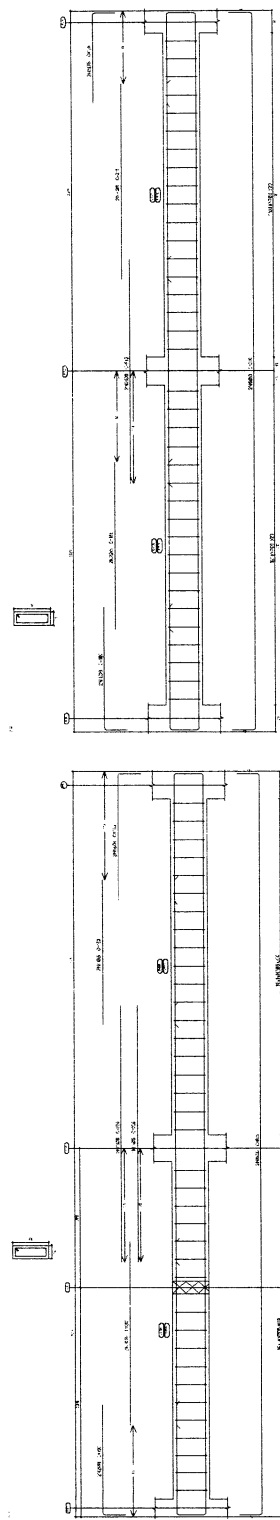
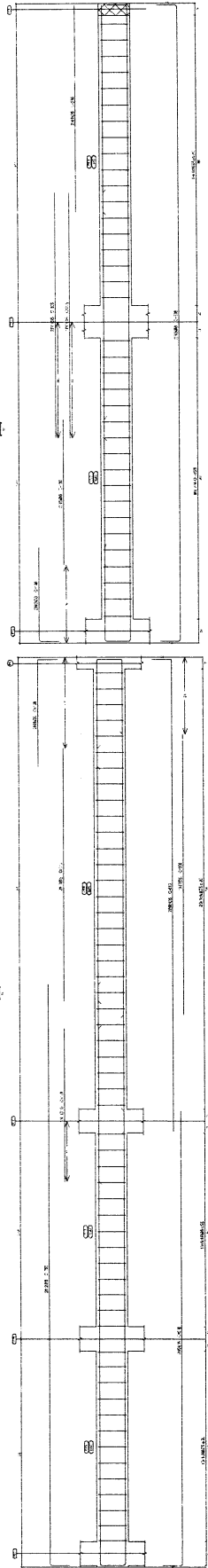

[Handwritten signature]



PREFEITURA MUNICIPAL DE QUIXERAMBIM
 PROJETO ESTRUTURAL
 CENTRO DE EDUCAÇÃO INFANTIL CELE ALMEIDA

Local: QUIXERAMBIM - CEARÁ
 Escola: INDICADAS
 Franchês: 19/27
 Responsável Técnico: RBS/NB/2022

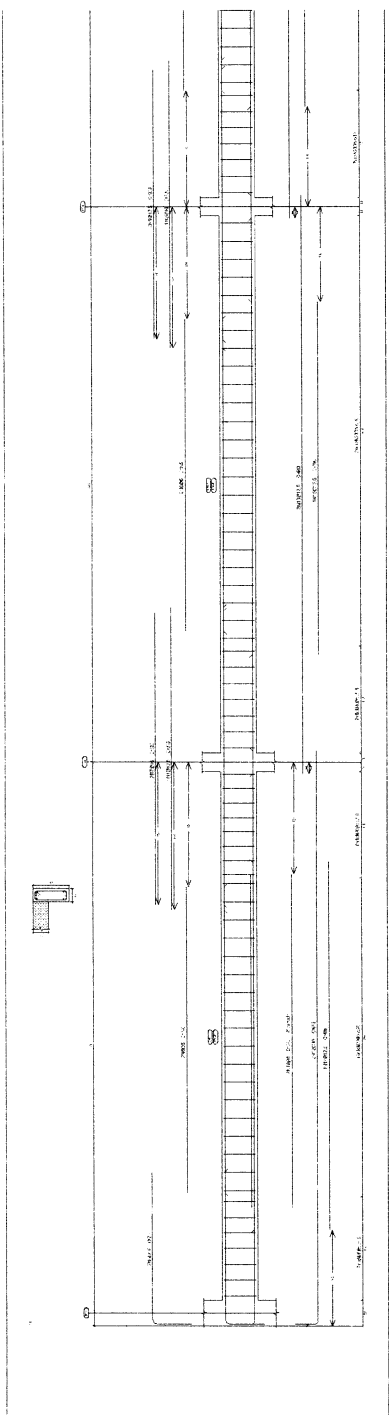

Item	Quantidade	Valor Unitário	Valor Total
1	1,00	1.200,00	1.200,00
2	1,00	1.500,00	1.500,00
3	1,00	1.800,00	1.800,00
4	1,00	2.100,00	2.100,00
5	1,00	2.400,00	2.400,00
6	1,00	2.700,00	2.700,00
7	1,00	3.000,00	3.000,00
8	1,00	3.300,00	3.300,00
9	1,00	3.600,00	3.600,00
10	1,00	3.900,00	3.900,00
11	1,00	4.200,00	4.200,00
12	1,00	4.500,00	4.500,00
13	1,00	4.800,00	4.800,00
14	1,00	5.100,00	5.100,00
15	1,00	5.400,00	5.400,00
16	1,00	5.700,00	5.700,00
17	1,00	6.000,00	6.000,00
18	1,00	6.300,00	6.300,00
19	1,00	6.600,00	6.600,00
20	1,00	6.900,00	6.900,00
21	1,00	7.200,00	7.200,00
22	1,00	7.500,00	7.500,00
23	1,00	7.800,00	7.800,00
24	1,00	8.100,00	8.100,00
25	1,00	8.400,00	8.400,00
26	1,00	8.700,00	8.700,00
27	1,00	9.000,00	9.000,00
28	1,00	9.300,00	9.300,00
29	1,00	9.600,00	9.600,00
30	1,00	9.900,00	9.900,00
31	1,00	10.200,00	10.200,00
32	1,00	10.500,00	10.500,00
33	1,00	10.800,00	10.800,00
34	1,00	11.100,00	11.100,00
35	1,00	11.400,00	11.400,00
36	1,00	11.700,00	11.700,00
37	1,00	12.000,00	12.000,00
38	1,00	12.300,00	12.300,00
39	1,00	12.600,00	12.600,00
40	1,00	12.900,00	12.900,00
41	1,00	13.200,00	13.200,00
42	1,00	13.500,00	13.500,00
43	1,00	13.800,00	13.800,00
44	1,00	14.100,00	14.100,00
45	1,00	14.400,00	14.400,00
46	1,00	14.700,00	14.700,00
47	1,00	15.000,00	15.000,00
48	1,00	15.300,00	15.300,00
49	1,00	15.600,00	15.600,00
50	1,00	15.900,00	15.900,00
51	1,00	16.200,00	16.200,00
52	1,00	16.500,00	16.500,00
53	1,00	16.800,00	16.800,00
54	1,00	17.100,00	17.100,00
55	1,00	17.400,00	17.400,00
56	1,00	17.700,00	17.700,00
57	1,00	18.000,00	18.000,00
58	1,00	18.300,00	18.300,00
59	1,00	18.600,00	18.600,00
60	1,00	18.900,00	18.900,00
61	1,00	19.200,00	19.200,00
62	1,00	19.500,00	19.500,00
63	1,00	19.800,00	19.800,00
64	1,00	20.100,00	20.100,00
65	1,00	20.400,00	20.400,00
66	1,00	20.700,00	20.700,00
67	1,00	21.000,00	21.000,00
68	1,00	21.300,00	21.300,00
69	1,00	21.600,00	21.600,00
70	1,00	21.900,00	21.900,00
71	1,00	22.200,00	22.200,00
72	1,00	22.500,00	22.500,00
73	1,00	22.800,00	22.800,00
74	1,00	23.100,00	23.100,00
75	1,00	23.400,00	23.400,00
76	1,00	23.700,00	23.700,00
77	1,00	24.000,00	24.000,00
78	1,00	24.300,00	24.300,00
79	1,00	24.600,00	24.600,00
80	1,00	24.900,00	24.900,00
81	1,00	25.200,00	25.200,00
82	1,00	25.500,00	25.500,00
83	1,00	25.800,00	25.800,00
84	1,00	26.100,00	26.100,00
85	1,00	26.400,00	26.400,00
86	1,00	26.700,00	26.700,00
87	1,00	27.000,00	27.000,00
88	1,00	27.300,00	27.300,00
89	1,00	27.600,00	27.600,00
90	1,00	27.900,00	27.900,00
91	1,00	28.200,00	28.200,00
92	1,00	28.500,00	28.500,00
93	1,00	28.800,00	28.800,00
94	1,00	29.100,00	29.100,00
95	1,00	29.400,00	29.400,00
96	1,00	29.700,00	29.700,00
97	1,00	30.000,00	30.000,00
98	1,00	30.300,00	30.300,00
99	1,00	30.600,00	30.600,00
100	1,00	30.900,00	30.900,00

Observação: Verificar a localização e a orientação das vigas e pilares de acordo com o projeto de arquitetura e o terreno.

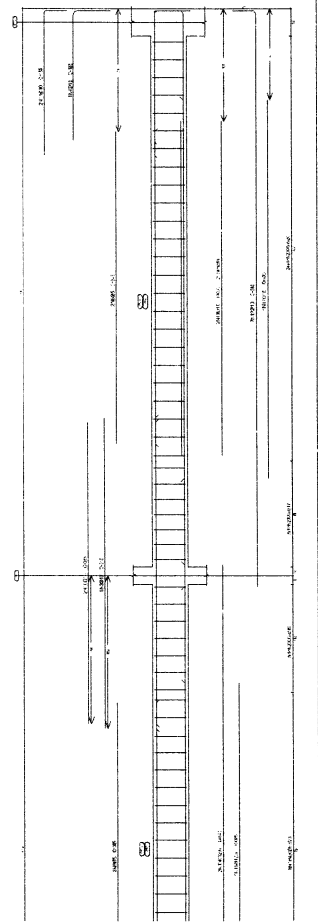

Item	Quantidade	Valor Unitário	Valor Total
1	1,00	1.200,00	1.200,00
2	1,00	1.500,00	1.500,00
3	1,00	1.800,00	1.800,00
4	1,00	2.100,00	2.100,00
5	1,00	2.400,00	2.400,00
6	1,00	2.700,00	2.700,00
7	1,00	3.000,00	3.000,00
8	1,00	3.300,00	3.300,00
9	1,00	3.600,00	3.600,00
10	1,00	3.900,00	3.900,00
11	1,00	4.200,00	4.200,00
12	1,00	4.500,00	4.500,00
13	1,00	4.800,00	4.800,00
14	1,00	5.100,00	5.100,00
15	1,00	5.400,00	5.400,00
16	1,00	5.700,00	5.700,00
17	1,00	6.000,00	6.000,00
18	1,00	6.300,00	6.300,00
19	1,00	6.600,00	6.600,00
20	1,00	6.900,00	6.900,00
21	1,00	7.200,00	7.200,00
22	1,00	7.500,00	7.500,00
23	1,00	7.800,00	7.800,00
24	1,00	8.100,00	8.100,00
25	1,00	8.400,00	8.400,00
26	1,00	8.700,00	8.700,00
27	1,00	9.000,00	9.000,00
28	1,00	9.300,00	9.300,00
29	1,00	9.600,00	9.600,00
30	1,00	9.900,00	9.900,00
31	1,00	10.200,00	10.200,00
32	1,00	10.500,00	10.500,00
33	1,00	10.800,00	10.800,00
34	1,00	11.100,00	11.100,00
35	1,00	11.400,00	11.400,00
36	1,00	11.700,00	11.700,00
37	1,00	12.000,00	12.000,00
38	1,00	12.300,00	12.300,00
39	1,00	12.600,00	12.600,00
40	1,00	12.900,00	12.900,00
41	1,00	13.200,00	13.200,00
42	1,00	13.500,00	13.500,00
43	1,00	13.800,00	13.800,00
44	1,00	14.100,00	14.100,00
45	1,00	14.400,00	14.400,00
46	1,00	14.700,00	14.700,00
47	1,00	15.000,00	15.000,00
48	1,00	15.300,00	15.300,00
49	1,00	15.600,00	15.600,00
50	1,00	15.900,00	15.900,00
51	1,00	16.200,00	16.200,00
52	1,00	16.500,00	16.500,00
53	1,00	16.800,00	16.800,00
54	1,00	17.100,00	17.100,00
55	1,00	17.400,00	17.400,00
56	1,00	17.700,00	17.700,00
57	1,00	18.000,00	18.000,00
58	1,00	18.300,00	18.300,00
59	1,00	18.600,00	18.600,00
60	1,00	18.900,00	18.900,00
61	1,00	19.200,00	19.200,00
62	1,00	19.500,00	19.500,00
63	1,00	19.800,00	19.800,00
64	1,00	20.100,00	20.100,00
65	1,00	20.400,00	20.400,00
66	1,00	20.700,00	20.700,00
67	1,00	21.000,00	21.000,00
68	1,00	21.300,00	21.300,00
69	1,00	21.600,00	21.600,00
70	1,00	21.900,00	21.900,00
71	1,00	22.200,00	22.200,00
72	1,00	22.500,00	22.500,00
73	1,00	22.800,00	22.800,00
74	1,00	23.100,00	23.100,00
75	1,00	23.400,00	23.400,00
76	1,00	23.700,00	23.700,00
77	1,00	24.000,00	24.000,00
78	1,00	24.300,00	24.300,00
79	1,00	24.600,00	24.600,00
80	1,00	24.900,00	24.900,00
81	1,00	25.200,00	25.200,00
82	1,00	25.500,00	25.500,00
83	1,00	25.800,00	25.800,00
84	1,00	26.100,00	26.100,00
85	1,00	26.400,00	26.400,00
86	1,00	26.700,00	26.700,00
87	1,00	27.000,00	27.000,00
88	1,00	27.300,00	27.300,00
89	1,00	27.600,00	27.600,00
90	1,00	27.900,00	27.900,00
91	1,00	28.200,00	28.200,00
92	1,00	28.500,00	28.500,00
93	1,00	28.800,00	28.800,00
94	1,00	29.100,00	29.100,00
95	1,00	29.400,00	29.400,00
96	1,00	29.700,00	29.700,00
97	1,00	30.000,00	30.000,00
98	1,00	30.300,00	30.300,00
99	1,00	30.600,00	30.600,00
100	1,00	30.900,00	30.900,00

Observação: Verificar a localização e a orientação das vigas e pilares de acordo com o projeto de arquitetura e o terreno.

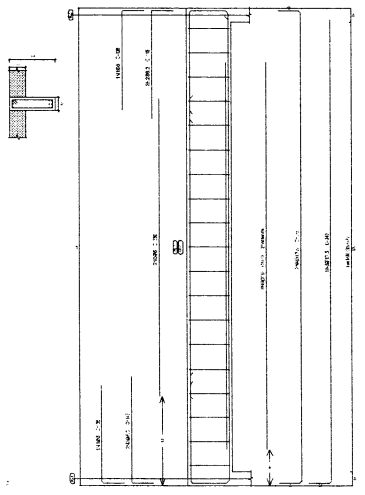

X

Item	Descrição	Quantidade	Valor Unitário	Valor Total
1
2
3
4
5
6
7
8
9
10
11
12
13
14
15
16
17
18
19
20
21
22
23
24
25
26
27
28
29
30
31
32
33
34
35
36
37
38
39
40
41
42
43
44
45
46
47
48
49
50
51
52
53
54
55
56
57
58
59
60
61
62
63
64
65
66
67
68
69
70
71
72
73
74
75
76
77
78
79
80
81
82
83
84
85
86
87
88
89
90
91
92
93
94
95
96
97
98
99
100

OBRAS DE
 CONSTRUÇÃO DE
 ESCOLA DE
 EDUCAÇÃO INFANTIL
 NO BARRIO DE
 SÃO CARLOS -
 CEARÁ.

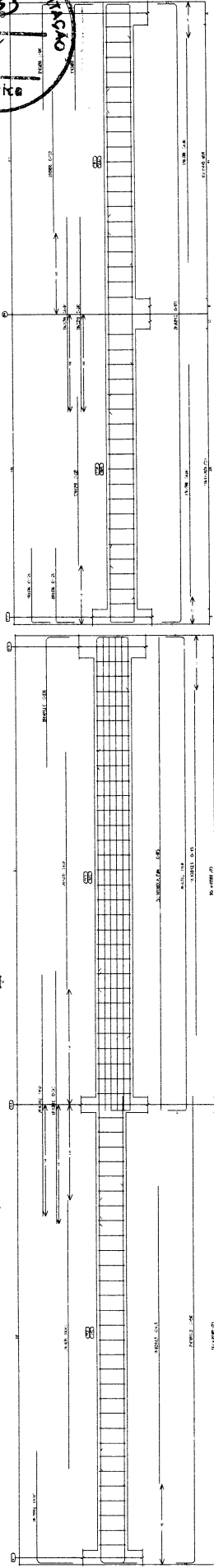
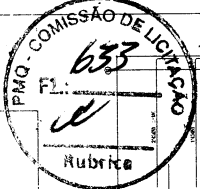
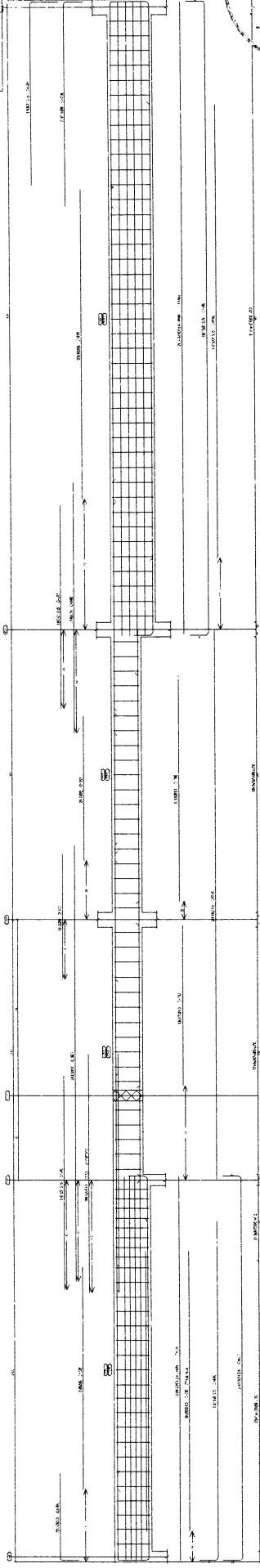
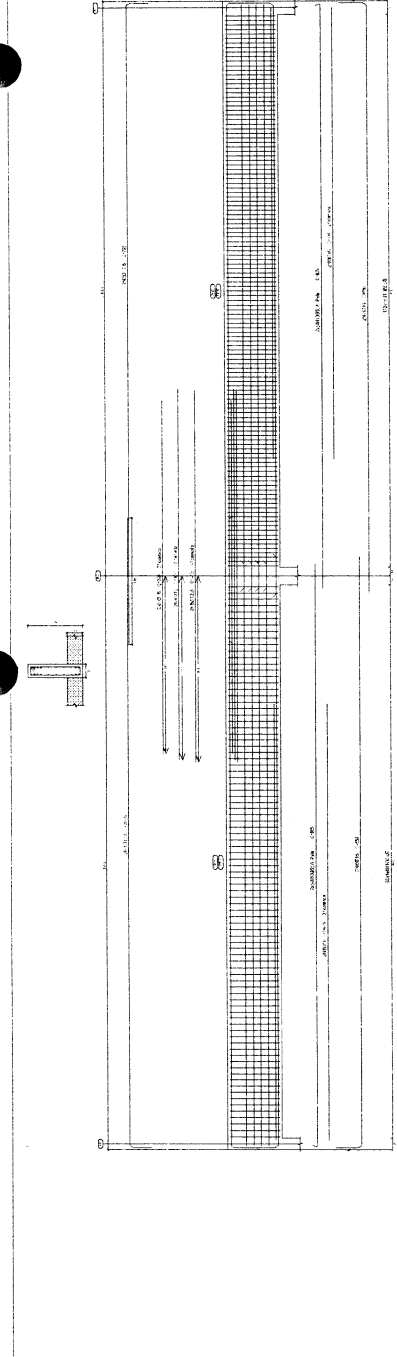

PREFEITURA MUNICIPAL DE QUIXERAMOBIM
 PROJETO ESTRUTURAL
 CENTRO DE EDUCAÇÃO INFANTIL CELE ALMEIDA

Local: QUIXERAMOBIM - CEARÁ
 Condição: INDICADAS

Prancha: 20/27
 Data: 10/IV/2012

Responsável Técnico

Handwritten signature or mark.

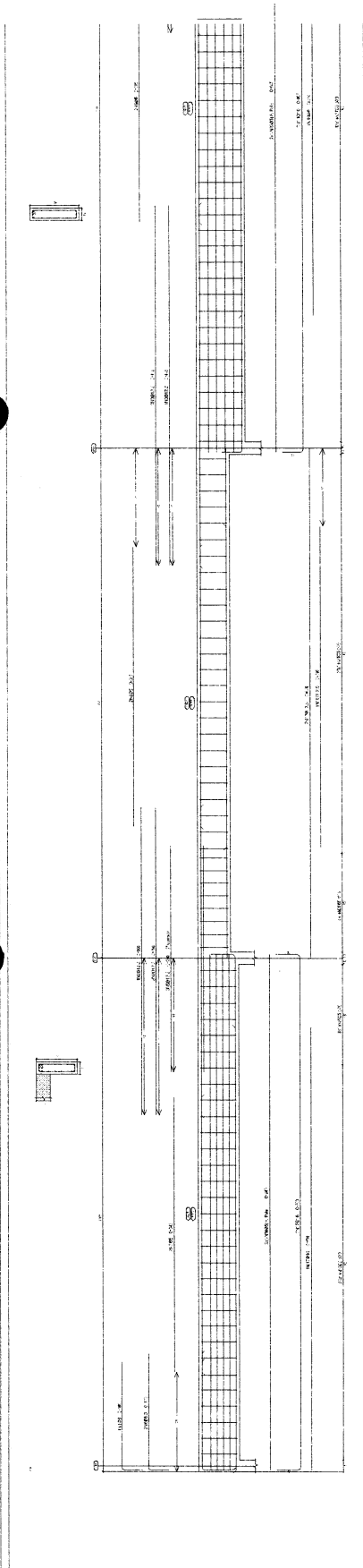

Item	Qtd	Valor Unit	Valor Total
1	1	100,00	100,00
2	1	100,00	100,00
3	1	100,00	100,00
4	1	100,00	100,00
5	1	100,00	100,00
6	1	100,00	100,00
7	1	100,00	100,00
8	1	100,00	100,00
9	1	100,00	100,00
10	1	100,00	100,00
11	1	100,00	100,00
12	1	100,00	100,00
13	1	100,00	100,00
14	1	100,00	100,00
15	1	100,00	100,00
16	1	100,00	100,00
17	1	100,00	100,00
18	1	100,00	100,00
19	1	100,00	100,00
20	1	100,00	100,00
21	1	100,00	100,00
22	1	100,00	100,00
23	1	100,00	100,00
24	1	100,00	100,00
25	1	100,00	100,00
26	1	100,00	100,00
27	1	100,00	100,00
28	1	100,00	100,00
29	1	100,00	100,00
30	1	100,00	100,00
31	1	100,00	100,00
32	1	100,00	100,00
33	1	100,00	100,00
34	1	100,00	100,00
35	1	100,00	100,00
36	1	100,00	100,00
37	1	100,00	100,00
38	1	100,00	100,00
39	1	100,00	100,00
40	1	100,00	100,00
41	1	100,00	100,00
42	1	100,00	100,00
43	1	100,00	100,00
44	1	100,00	100,00
45	1	100,00	100,00
46	1	100,00	100,00
47	1	100,00	100,00
48	1	100,00	100,00
49	1	100,00	100,00
50	1	100,00	100,00
51	1	100,00	100,00
52	1	100,00	100,00
53	1	100,00	100,00
54	1	100,00	100,00
55	1	100,00	100,00
56	1	100,00	100,00
57	1	100,00	100,00
58	1	100,00	100,00
59	1	100,00	100,00
60	1	100,00	100,00
61	1	100,00	100,00
62	1	100,00	100,00
63	1	100,00	100,00
64	1	100,00	100,00
65	1	100,00	100,00
66	1	100,00	100,00
67	1	100,00	100,00
68	1	100,00	100,00
69	1	100,00	100,00
70	1	100,00	100,00
71	1	100,00	100,00
72	1	100,00	100,00
73	1	100,00	100,00
74	1	100,00	100,00
75	1	100,00	100,00
76	1	100,00	100,00
77	1	100,00	100,00
78	1	100,00	100,00
79	1	100,00	100,00
80	1	100,00	100,00
81	1	100,00	100,00
82	1	100,00	100,00
83	1	100,00	100,00
84	1	100,00	100,00
85	1	100,00	100,00
86	1	100,00	100,00
87	1	100,00	100,00
88	1	100,00	100,00
89	1	100,00	100,00
90	1	100,00	100,00
91	1	100,00	100,00
92	1	100,00	100,00
93	1	100,00	100,00
94	1	100,00	100,00
95	1	100,00	100,00
96	1	100,00	100,00
97	1	100,00	100,00
98	1	100,00	100,00
99	1	100,00	100,00
100	1	100,00	100,00

PROPOSTA Nº 002
 02/01/2010
 02/01/2010
 02/01/2010
 02/01/2010

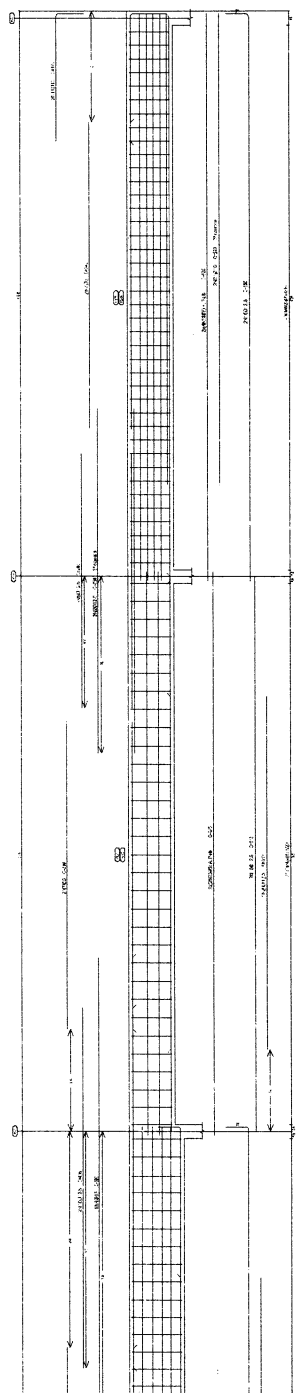

Item	Qtd	Valor Unit	Valor Total
1	1	100,00	100,00
2	1	100,00	100,00
3	1	100,00	100,00
4	1	100,00	100,00
5	1	100,00	100,00
6	1	100,00	100,00
7	1	100,00	100,00
8	1	100,00	100,00
9	1	100,00	100,00
10	1	100,00	100,00
11	1	100,00	100,00
12	1	100,00	100,00
13	1	100,00	100,00
14	1	100,00	100,00
15	1	100,00	100,00
16	1	100,00	100,00
17	1	100,00	100,00
18	1	100,00	100,00
19	1	100,00	100,00
20	1	100,00	100,00
21	1	100,00	100,00
22	1	100,00	100,00
23	1	100,00	100,00
24	1	100,00	100,00
25	1	100,00	100,00
26	1	100,00	100,00
27	1	100,00	100,00
28	1	100,00	100,00
29	1	100,00	100,00
30	1	100,00	100,00
31	1	100,00	100,00
32	1	100,00	100,00
33	1	100,00	100,00
34	1	100,00	100,00
35	1	100,00	100,00
36	1	100,00	100,00
37	1	100,00	100,00
38	1	100,00	100,00
39	1	100,00	100,00
40	1	100,00	100,00
41	1	100,00	100,00
42	1	100,00	100,00
43	1	100,00	100,00
44	1	100,00	100,00
45	1	100,00	100,00
46	1	100,00	100,00
47	1	100,00	100,00
48	1	100,00	100,00
49	1	100,00	100,00
50	1	100,00	100,00
51	1	100,00	100,00
52	1	100,00	100,00
53	1	100,00	100,00
54	1	100,00	100,00
55	1	100,00	100,00
56	1	100,00	100,00
57	1	100,00	100,00
58	1	100,00	100,00
59	1	100,00	100,00
60	1	100,00	100,00
61	1	100,00	100,00
62	1	100,00	100,00
63	1	100,00	100,00
64	1	100,00	100,00
65	1	100,00	100,00
66	1	100,00	100,00
67	1	100,00	100,00
68	1	100,00	100,00
69	1	100,00	100,00
70	1	100,00	100,00
71	1	100,00	100,00
72	1	100,00	100,00
73	1	100,00	100,00
74	1	100,00	100,00
75	1	100,00	100,00
76	1	100,00	100,00
77	1	100,00	100,00
78	1	100,00	100,00
79	1	100,00	100,00
80	1	100,00	100,00
81	1	100,00	100,00
82	1	100,00	100,00
83	1	100,00	100,00
84	1	100,00	100,00
85	1	100,00	100,00
86	1	100,00	100,00
87	1	100,00	100,00
88	1	100,00	100,00
89	1	100,00	100,00
90	1	100,00	100,00
91	1	100,00	100,00
92	1	100,00	100,00
93	1	100,00	100,00
94	1	100,00	100,00
95	1	100,00	100,00
96	1	100,00	100,00
97	1	100,00	100,00
98	1	100,00	100,00
99	1	100,00	100,00
100	1	100,00	100,00

PROPOSTA Nº 002
 02/01/2010
 02/01/2010
 02/01/2010

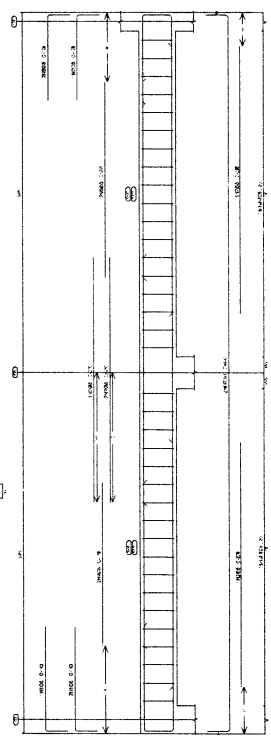

PREFEITURA MUNICIPAL DE QUIXERAMOBIM

PROJETO ESTRUTURAL

CENTRO DE EDUCAÇÃO INFANTIL GELE ALMEIDA

Local: QUIXERAMOBIM - CEARÁ

Comunidade: INDICADAS

Projeto: INDICADAS

21/27

Responsável Técnico: INDICADAS

Item	Descrição	Quantidade	Valor Unitário	Valor Total
1
2
3
4
5
6
7
8
9
10
11
12
13
14
15
16
17
18
19
20
21
22
23
24
25
26
27
28
29
30
31
32
33
34
35
36
37
38
39
40
41
42
43
44
45
46
47
48
49
50
51
52
53
54
55
56
57
58
59
60
61
62
63
64
65
66
67
68
69
70
71
72
73
74
75
76
77
78
79
80
81
82
83
84
85
86
87
88
89
90
91
92
93
94
95
96
97
98
99
100



PREFEITURA MUNICIPAL DE QUIXERAMBIM
 PROJETO ESTRUTURAL
 CENTRO DE EDUCAÇÃO INFANTIL CELE ALMEIDA

LONGUIXERAMBIM - CEARÁ

Escritório
 INDICADAS

Prancha
 INDICADAS

Data: 22/27
 Inscricao: NDV/2022

Responsavel Técnico:

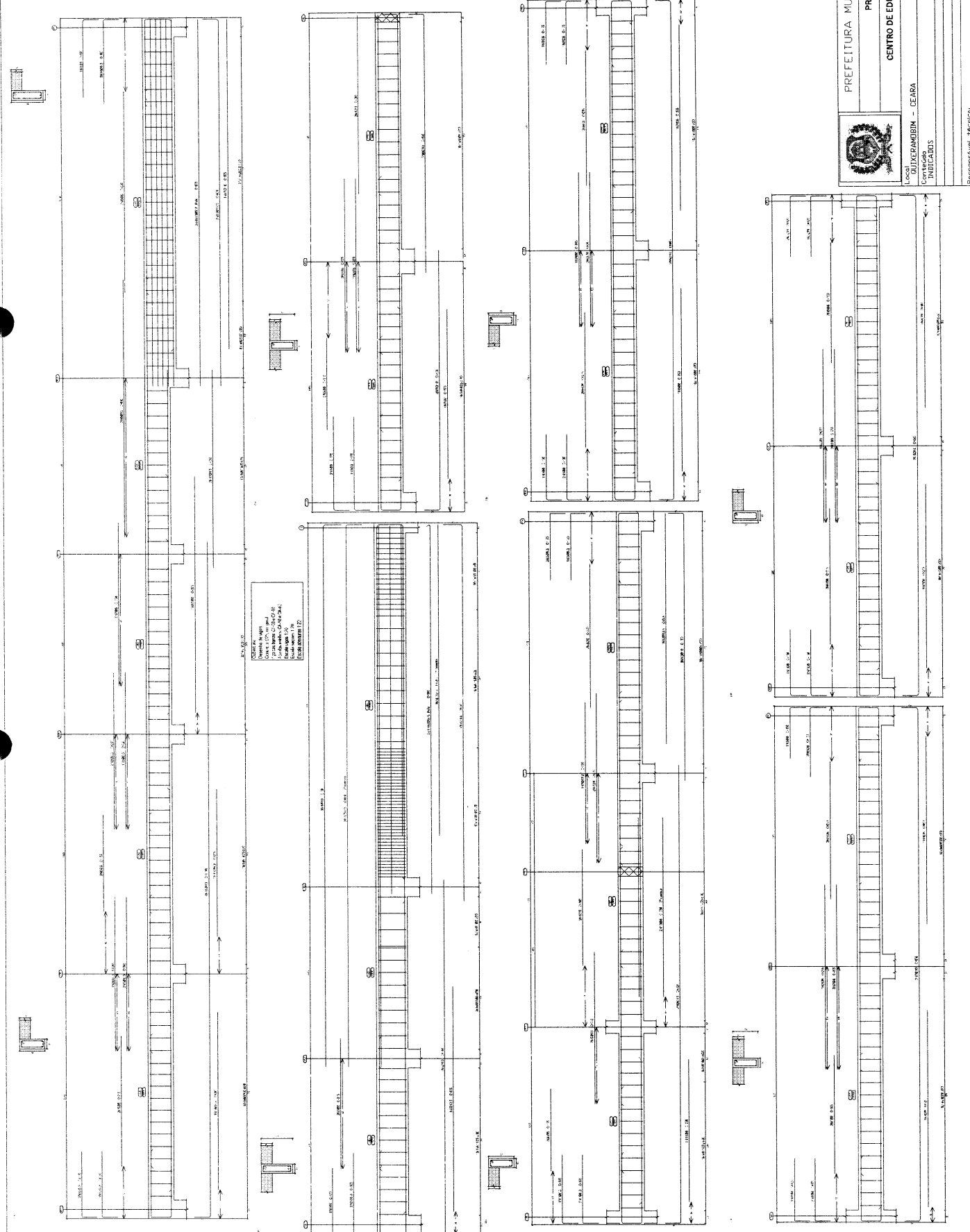

[Handwritten signature]

Item	Qtd	Valor Unit	Valor Total
1	1,00	100,00	100,00
2	1,00	100,00	100,00
3	1,00	100,00	100,00
4	1,00	100,00	100,00
5	1,00	100,00	100,00
6	1,00	100,00	100,00
7	1,00	100,00	100,00
8	1,00	100,00	100,00
9	1,00	100,00	100,00
10	1,00	100,00	100,00
11	1,00	100,00	100,00
12	1,00	100,00	100,00
13	1,00	100,00	100,00
14	1,00	100,00	100,00
15	1,00	100,00	100,00
16	1,00	100,00	100,00
17	1,00	100,00	100,00
18	1,00	100,00	100,00
19	1,00	100,00	100,00
20	1,00	100,00	100,00
21	1,00	100,00	100,00
22	1,00	100,00	100,00
23	1,00	100,00	100,00
24	1,00	100,00	100,00
25	1,00	100,00	100,00
26	1,00	100,00	100,00
27	1,00	100,00	100,00
28	1,00	100,00	100,00
29	1,00	100,00	100,00
30	1,00	100,00	100,00
31	1,00	100,00	100,00
32	1,00	100,00	100,00
33	1,00	100,00	100,00
34	1,00	100,00	100,00
35	1,00	100,00	100,00
36	1,00	100,00	100,00
37	1,00	100,00	100,00
38	1,00	100,00	100,00
39	1,00	100,00	100,00
40	1,00	100,00	100,00
41	1,00	100,00	100,00
42	1,00	100,00	100,00
43	1,00	100,00	100,00
44	1,00	100,00	100,00
45	1,00	100,00	100,00
46	1,00	100,00	100,00
47	1,00	100,00	100,00
48	1,00	100,00	100,00
49	1,00	100,00	100,00
50	1,00	100,00	100,00
51	1,00	100,00	100,00
52	1,00	100,00	100,00
53	1,00	100,00	100,00
54	1,00	100,00	100,00
55	1,00	100,00	100,00
56	1,00	100,00	100,00
57	1,00	100,00	100,00
58	1,00	100,00	100,00
59	1,00	100,00	100,00
60	1,00	100,00	100,00
61	1,00	100,00	100,00
62	1,00	100,00	100,00
63	1,00	100,00	100,00
64	1,00	100,00	100,00
65	1,00	100,00	100,00
66	1,00	100,00	100,00
67	1,00	100,00	100,00
68	1,00	100,00	100,00
69	1,00	100,00	100,00
70	1,00	100,00	100,00
71	1,00	100,00	100,00
72	1,00	100,00	100,00
73	1,00	100,00	100,00
74	1,00	100,00	100,00
75	1,00	100,00	100,00
76	1,00	100,00	100,00
77	1,00	100,00	100,00
78	1,00	100,00	100,00
79	1,00	100,00	100,00
80	1,00	100,00	100,00
81	1,00	100,00	100,00
82	1,00	100,00	100,00
83	1,00	100,00	100,00
84	1,00	100,00	100,00
85	1,00	100,00	100,00
86	1,00	100,00	100,00
87	1,00	100,00	100,00
88	1,00	100,00	100,00
89	1,00	100,00	100,00
90	1,00	100,00	100,00
91	1,00	100,00	100,00
92	1,00	100,00	100,00
93	1,00	100,00	100,00
94	1,00	100,00	100,00
95	1,00	100,00	100,00
96	1,00	100,00	100,00
97	1,00	100,00	100,00
98	1,00	100,00	100,00
99	1,00	100,00	100,00
100	1,00	100,00	100,00

Item	Qtd	Valor Unit	Valor Total
1	1,00	100,00	100,00
2	1,00	100,00	100,00
3	1,00	100,00	100,00
4	1,00	100,00	100,00
5	1,00	100,00	100,00
6	1,00	100,00	100,00
7	1,00	100,00	100,00
8	1,00	100,00	100,00
9	1,00	100,00	100,00
10	1,00	100,00	100,00
11	1,00	100,00	100,00
12	1,00	100,00	100,00
13	1,00	100,00	100,00
14	1,00	100,00	100,00
15	1,00	100,00	100,00
16	1,00	100,00	100,00
17	1,00	100,00	100,00
18	1,00	100,00	100,00
19	1,00	100,00	100,00
20	1,00	100,00	100,00
21	1,00	100,00	100,00
22	1,00	100,00	100,00
23	1,00	100,00	100,00
24	1,00	100,00	100,00
25	1,00	100,00	100,00
26	1,00	100,00	100,00
27	1,00	100,00	100,00
28	1,00	100,00	100,00
29	1,00	100,00	100,00
30	1,00	100,00	100,00
31	1,00	100,00	100,00
32	1,00	100,00	100,00
33	1,00	100,00	100,00
34	1,00	100,00	100,00
35	1,00	100,00	100,00
36	1,00	100,00	100,00
37	1,00	100,00	100,00
38	1,00	100,00	100,00
39	1,00	100,00	100,00
40	1,00	100,00	100,00
41	1,00	100,00	100,00
42	1,00	100,00	100,00
43	1,00	100,00	100,00
44	1,00	100,00	100,00
45	1,00	100,00	100,00
46	1,00	100,00	100,00
47	1,00	100,00	100,00
48	1,00	100,00	100,00
49	1,00	100,00	100,00
50	1,00	100,00	100,00
51	1,00	100,00	100,00
52	1,00	100,00	100,00
53	1,00	100,00	100,00
54	1,00	100,00	100,00
55	1,00	100,00	100,00
56	1,00	100,00	100,00
57	1,00	100,00	100,00
58	1,00	100,00	100,00
59	1,00	100,00	100,00
60	1,00	100,00	100,00
61	1,00	100,00	100,00
62	1,00	100,00	100,00
63	1,00	100,00	100,00
64	1,00	100,00	100,00
65	1,00	100,00	100,00
66	1,00	100,00	100,00
67	1,00	100,00	100,00
68	1,00	100,00	100,00
69	1,00	100,00	100,00
70	1,00	100,00	100,00
71	1,00	100,00	100,00
72	1,00	100,00	100,00
73	1,00	100,00	100,00
74	1,00	100,00	100,00
75	1,00	100,00	100,00
76	1,00	100,00	100,00
77	1,00	100,00	100,00
78	1,00	100,00	100,00
79	1,00	100,00	100,00
80	1,00	100,00	100,00
81	1,00	100,00	100,00
82	1,00	100,00	100,00
83	1,00	100,00	100,00
84	1,00	100,00	100,00
85	1,00	100,00	100,00
86	1,00	100,00	100,00
87	1,00	100,00	100,00
88	1,00	100,00	100,00
89	1,00	100,00	100,00
90	1,00	100,00	100,00
91	1,00	100,00	100,00
92	1,00	100,00	100,00
93	1,00	100,00	100,00
94	1,00	100,00	100,00
95	1,00	100,00	100,00
96	1,00	100,00	100,00
97	1,00	100,00	100,00
98	1,00	100,00	100,00
99	1,00	100,00	100,00
100	1,00	100,00	100,00

Escala: 1:50
 Data: 10/05/2011
 Autor: Eng. Civil - CREA 100.000.000/000000-00
 Local: Juazeiro do Norte - CE
 Folha: 01 de 02

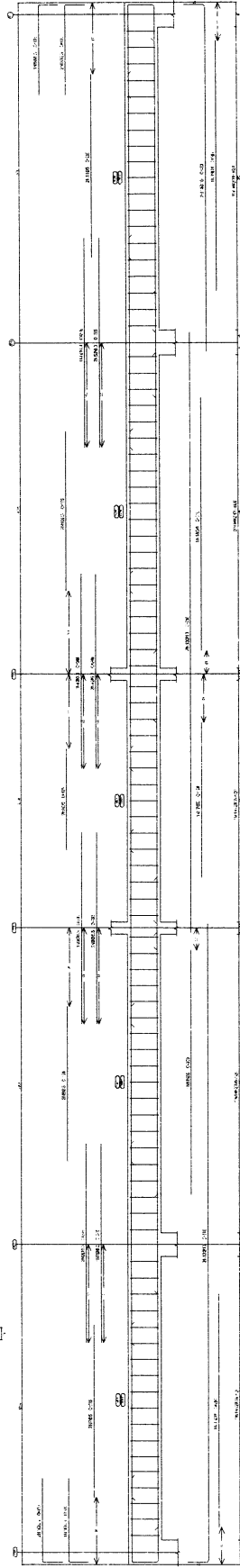

PREFEITURA MUNICIPAL DE JUAZEIROBIM
 PROJETO ESTRUTURAL
 CENTRO DE EDUCAÇÃO INFANTIL CELE ALMEIDA

Local: JUAZEIROBIM - CEARÁ
 Escala: INDICADAS
 Data: 24/27

Responsável Técnico: [Assinatura]
 Matrícula: INQV/2002



PREFEITURA MUNICIPAL DE QUIXERAMBIM
 PROJETO ESTRUTURAL
 CENTRO DE EDUCAÇÃO INFANTIL CELE ALMEIDA

Local: QUIXERAMBIM - CEARA
 Escala: INDICADAS
 Projeto: INDICADAS

Projeto

25/27

Desenho

Responsável Técnico

Data: NOV/2022

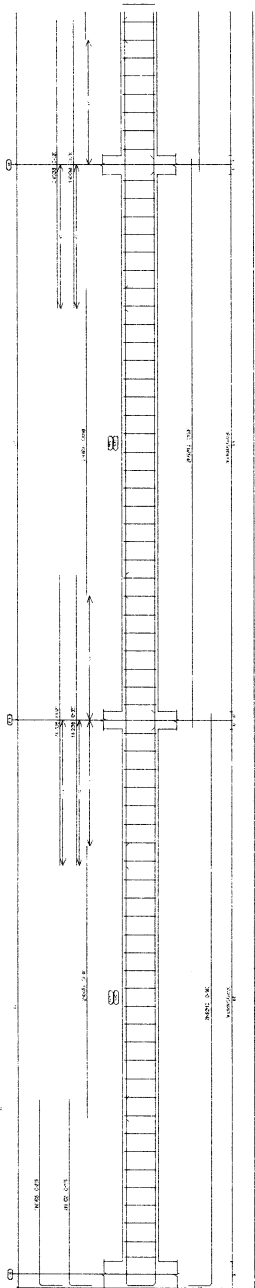

Diário Nº	Pos. Baixo (m)	Pos. Topo (m)	Comprimento (m)	Diâmetro (mm)	Quantidade	Observações
1	0,00	0,20	0,20	10	1	
2	0,20	0,40	0,20	10	1	
3	0,40	0,60	0,20	10	1	
4	0,60	0,80	0,20	10	1	
5	0,80	1,00	0,20	10	1	
6	1,00	1,20	0,20	10	1	
7	1,20	1,40	0,20	10	1	
8	1,40	1,60	0,20	10	1	
9	1,60	1,80	0,20	10	1	
10	1,80	2,00	0,20	10	1	
11	2,00	2,20	0,20	10	1	
12	2,20	2,40	0,20	10	1	
13	2,40	2,60	0,20	10	1	
14	2,60	2,80	0,20	10	1	
15	2,80	3,00	0,20	10	1	
16	3,00	3,20	0,20	10	1	
17	3,20	3,40	0,20	10	1	
18	3,40	3,60	0,20	10	1	
19	3,60	3,80	0,20	10	1	
20	3,80	4,00	0,20	10	1	
21	4,00	4,20	0,20	10	1	
22	4,20	4,40	0,20	10	1	
23	4,40	4,60	0,20	10	1	
24	4,60	4,80	0,20	10	1	
25	4,80	5,00	0,20	10	1	
26	5,00	5,20	0,20	10	1	
27	5,20	5,40	0,20	10	1	
28	5,40	5,60	0,20	10	1	
29	5,60	5,80	0,20	10	1	
30	5,80	6,00	0,20	10	1	
31	6,00	6,20	0,20	10	1	
32	6,20	6,40	0,20	10	1	
33	6,40	6,60	0,20	10	1	
34	6,60	6,80	0,20	10	1	
35	6,80	7,00	0,20	10	1	
36	7,00	7,20	0,20	10	1	
37	7,20	7,40	0,20	10	1	
38	7,40	7,60	0,20	10	1	
39	7,60	7,80	0,20	10	1	
40	7,80	8,00	0,20	10	1	
41	8,00	8,20	0,20	10	1	
42	8,20	8,40	0,20	10	1	
43	8,40	8,60	0,20	10	1	
44	8,60	8,80	0,20	10	1	
45	8,80	9,00	0,20	10	1	
46	9,00	9,20	0,20	10	1	
47	9,20	9,40	0,20	10	1	
48	9,40	9,60	0,20	10	1	
49	9,60	9,80	0,20	10	1	
50	9,80	10,00	0,20	10	1	

Observação:
 Diâmetro das barras conforme especificação do projeto.
 Para mais detalhes consultar o projeto completo.
 Escala: 1:50
 Data: 10/11/2022

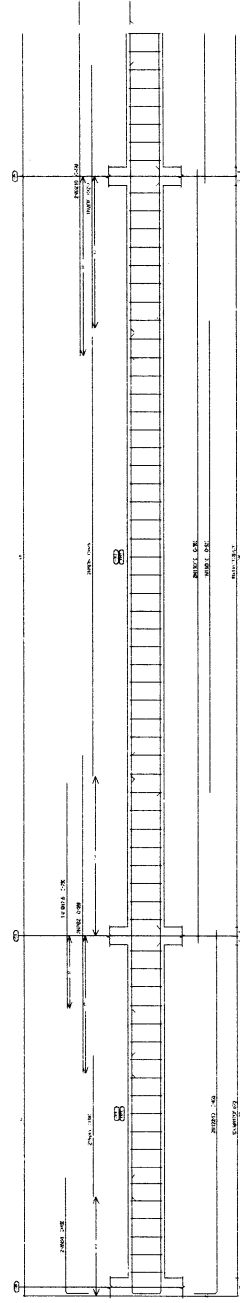
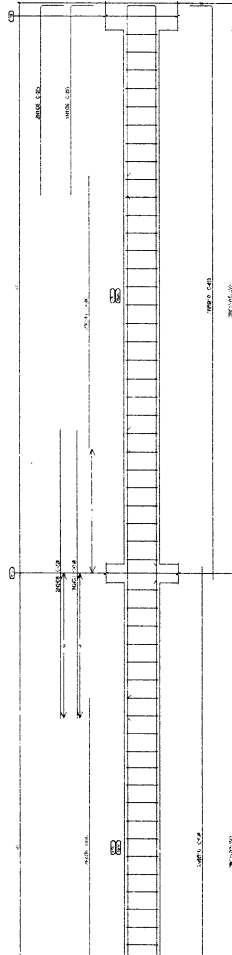

Diário Nº	Pos. Baixo (m)	Pos. Topo (m)	Comprimento (m)	Diâmetro (mm)	Quantidade	Observações
1	0,00	0,20	0,20	10	1	
2	0,20	0,40	0,20	10	1	
3	0,40	0,60	0,20	10	1	
4	0,60	0,80	0,20	10	1	
5	0,80	1,00	0,20	10	1	
6	1,00	1,20	0,20	10	1	
7	1,20	1,40	0,20	10	1	
8	1,40	1,60	0,20	10	1	
9	1,60	1,80	0,20	10	1	
10	1,80	2,00	0,20	10	1	
11	2,00	2,20	0,20	10	1	
12	2,20	2,40	0,20	10	1	
13	2,40	2,60	0,20	10	1	
14	2,60	2,80	0,20	10	1	
15	2,80	3,00	0,20	10	1	
16	3,00	3,20	0,20	10	1	
17	3,20	3,40	0,20	10	1	
18	3,40	3,60	0,20	10	1	
19	3,60	3,80	0,20	10	1	
20	3,80	4,00	0,20	10	1	
21	4,00	4,20	0,20	10	1	
22	4,20	4,40	0,20	10	1	
23	4,40	4,60	0,20	10	1	
24	4,60	4,80	0,20	10	1	
25	4,80	5,00	0,20	10	1	
26	5,00	5,20	0,20	10	1	
27	5,20	5,40	0,20	10	1	
28	5,40	5,60	0,20	10	1	
29	5,60	5,80	0,20	10	1	
30	5,80	6,00	0,20	10	1	
31	6,00	6,20	0,20	10	1	
32	6,20	6,40	0,20	10	1	
33	6,40	6,60	0,20	10	1	
34	6,60	6,80	0,20	10	1	
35	6,80	7,00	0,20	10	1	
36	7,00	7,20	0,20	10	1	
37	7,20	7,40	0,20	10	1	
38	7,40	7,60	0,20	10	1	
39	7,60	7,80	0,20	10	1	
40	7,80	8,00	0,20	10	1	
41	8,00	8,20	0,20	10	1	
42	8,20	8,40	0,20	10	1	
43	8,40	8,60	0,20	10	1	
44	8,60	8,80	0,20	10	1	
45	8,80	9,00	0,20	10	1	
46	9,00	9,20	0,20	10	1	
47	9,20	9,40	0,20	10	1	
48	9,40	9,60	0,20	10	1	
49	9,60	9,80	0,20	10	1	
50	9,80	10,00	0,20	10	1	

Observação:
 Diâmetro das barras conforme especificação do projeto.
 Para mais detalhes consultar o projeto completo.
 Escala: 1:50
 Data: 10/11/2022

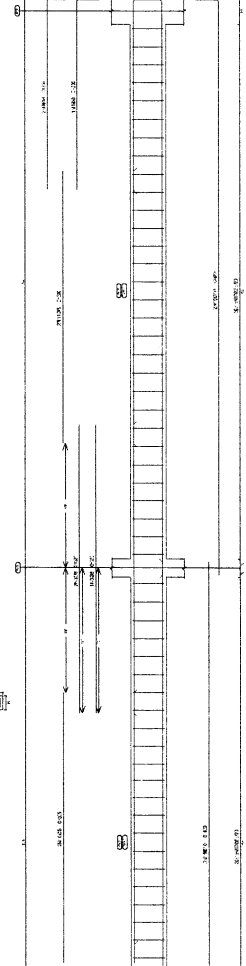

X



ANEXO I

PROJETO BÁSICO/TERMO DE REFERÊNCIA

1- ESPECIFICAÇÃO DO OBJETO:

1.1 - O presente termo tem como objeto o(a) **CONTRATAÇÃO DE EMPRESA PARA PRESTAÇÃO DE SERVIÇOS DE AMPLIAÇÃO E REFORMA NO CENTRO DE EDUCAÇÃO INFANTIL CELE ALMEIDA, BAIRRO JOSE AIRTON MACHADO, NO MUNICÍPIO DE QUIXERAMOBIM/CE**, de acordo com memorial descritivo, planilha orçamentária (composição sintética), cronograma físico-financeiro, memória de cálculos, plantas (desenhos), planilha estimativa de composição de BDI, planilha de encargos sociais básicos e complementares, elaborados pelo(a) engenheiro(a) GEORDANO DE ARAUJO PESSOA, inscrito(a) no CREA sob o nº 0600183610, no qual fazem parte integrante deste termo.

2 - JUSTIFICATIVA:

2.1 - A Prefeitura do Municipal de Quixeramobim, através da Secretaria de Educação Ciência Tecnologia e Inovação, com a ampliação e reforma do CENTRO DE EDUCAÇÃO INFANTIL CELE ALMEIDA, localizada na Av. Geraldo Bizarria, Bairro Jose Airtton Machado, Com o passar dos anos a demanda por novas vagas tem aumentado consideravelmente, o CEI Cele Almeida atende 148 crianças na sua unidade sede e 169 em um prédio anexo, dificultando a logística e atendimento destes alunos. Neste projeto está prevista a construção de 09 salas de aula e duas baterias de banheiros em terreno ao lado da creche, a ala existente também passará por reformas para melhor atender os alunos.

3 - DA MODALIDADE DE LICITAÇÃO E REGIME DE CONTRATAÇÃO:

3.1 - A modalidade da licitação será TOMADA DE PREÇOS, em função do valor máximo estimado da contratação.

3.2 - A presente contratação adotará como regime de execução a **EMPREITADA POR PREÇO GLOBAL**.

4 - DAS ESPECIFICAÇÕES E QUANTITATIVOS DO OBJETO:

ITEM	DESCRIÇÃO	UNID.	QTD.	VALOR UNIT.	VALOR TOTAL
1	22270 - SERVIÇOS DE AMPLIAÇÃO E REFORMA NO CENTRO DE EDUCAÇÃO INFANTIL CELE ALMEIDA	SERVIÇO	1,00	R\$ 1.238.894,71	R\$ 1.238.894,71
				TOTAL: R\$ 1.238.894,71	

5 - DAS MEDIDAS PRELIMINARES:

X



5.1 - Em documento específico Anexo ao Edital, são apresentados todos os procedimentos e especificações técnicas para a obra e serviço.

5.2 - Quaisquer materiais e/ou serviços que não estejam explicitamente discriminados nas Especificações Técnicas deverão obedecer às normas ou especificações elaboradas pela Associação Brasileira de Normas Técnicas - ABNT.

5.3 - Nenhuma obra poderá ser executada sem o respectivo projeto de arquitetura e/ou engenharia, o mesmo se aplicando as eventuais modificações que venham a ser identificadas como necessárias na fase de execução. Modificações de caráter emergencial, que não elevem o custo da obra, podem ser executadas desde que a fiscalização apresente justificativa por escrito, descrevendo as condições que impossibilitam aguardar a elaboração de um projeto específico e a solução técnica adotada.

5.4 - Em função de peculiaridades locais, os projetos de engenharia poderão incluir especificações técnicas complementares, as quais poderão inclusive contrariar recomendações constantes das Especificações Técnicas, desde que tecnicamente justificado.

6 - DO ESTUDO DO PROJETO EXECUTIVO:

6.1 - Antes da realização da Reunião para o início de obras, a Empresa executora e a CONTRATANTE deverão promover completa reavaliação técnica dos projetos, especificações, memorial descritivo e planilha orçamentária das obras, observando em especial os Métodos Construtivos, as Normas de Acessibilidade e as normas específicas dos órgãos fiscalizadores. Caso sejam observadas discrepâncias ou incorreções que exijam soluções extra canteiro de obra, as mesmas deverão ser encaminhadas através de documento hábil, ao conhecimento da chefia imediata, com sugestão de soluções, se for o caso.

7 - PRAZO DE EXECUÇÃO E RECEBIMENTO DAS OBRAS E SERVIÇOS:

7.1 - Os serviços deverão ser iniciados no prazo máximo de até **5 (cinco) dias**, contados da data de recebimento da Ordem de Serviço a ser emitida pela administração ou instrumento equivalente e rigorosamente de acordo com as especificações estabelecidas na proposta vencedora e no Projeto Básico, sendo que a não observância destas condições, implicará na não aceitação dos mesmos, sem que caiba qualquer tipo de reclamação ou indenização por parte da inadimplente.

7.2 - Os serviços contratados deverão ser executados no prazo de **240 (duzentos e quarenta) dias**, conforme cronograma físico-financeiro, parte integrantes deste termo.

7.2.1 - Os prazos de início da etapa de execução, de conclusão e de entrega admitem prorrogação, mantidas as demais cláusulas do Contrato e assegurada a manutenção de seu equilíbrio econômico-financeiro, desde que atenda os dispositivos da Lei Federal nº 8.666/93, alterada e consolidada, devidamente autuado em processo.

K



7.3 - O Objeto contratual deverá ser entregue de acordo com as etapas definidas no Cronograma Físico-Financeiro.

7.4 - A não observância destas condições implicará na não aceitação do objeto sem que caiba qualquer tipo de reclamação e/ou indenização por parte da CONTRATADA.

7.5 - Finalizada a obra, a Empresa executante solicita por meio de ofício a CONTRATANTE, que dará os encaminhamentos devidos, o TRP - Termo de Recebimento Provisório conforme regido no Contrato. Antes da emissão do TRP a obra será vistoriada. Caso seja detectada alguma não-conformidade até o término estipulado no TRP, deverá ser encaminhado um ofício a Empresa executora, contendo o Relatório de Pendências do TRP a serem corrigidas.

7.6 - Decorridos até 30 (trinta) dias após o término da obra, para a emissão do TRD - Termo de Recebimento Definitivo, será realizada uma vistoria por uma comissão composta pela CONTRATANTE e pela CONTRATADA.

7.7 - O Termo de Recebimento Definitivo somente será lavrado após apresentação, por parte da licitante vencedora, dos desenhos "AS BUILT", se houver necessidade e a critério do Setor de Engenharia, definitivamente aprovados pela Contratante, desde que o agente fiscalizador do contrato tenha aprovado a completa adequação do objeto aos termos contratuais.

7.8 - Constatada irregularidade no objeto contratual, a Administração, por meio do Agente Fiscalizador, sem prejuízo das penalidades cabíveis, deverá:

- a) se disser respeito à especificação, rejeitá-lo no todo ou em parte, determinando sua substituição/correção.
- b) na hipótese de substituição/correção, a Licitante vencedora deverá fazê-lo em conformidade com a indicação da Contratante, no prazo máximo de 10 (dez) dias da notificação por escrito, sem que isso implique em quaisquer ônus para a Contratante.
- c) se disser respeito à diferença de partes ou peças, determinar sua complementação.
- d) na hipótese de complementação, a Licitante vencedora deverá fazê-la em conformidade com a indicação da Contratante, no prazo máximo de 10 (dez) dias úteis da notificação por escrito, mantidos os preços inicialmente contratados.

8 - DAS CONDIÇÕES DE EXECUÇÃO:

8.1 - A execução da obra objeto deste termo deverá obedecer integral e rigorosamente aos projetos, especificações e detalhes que serão fornecimentos pela contratante ao construtor, na fase de licitação da obra, com todas as características necessárias à perfeita execução dos serviços.

8.2 - Compete à empreiteira fazer minucioso estudo, verificação e comparação de todos os desenhos do projeto arquitetônico, das especificações e demais documentos



integrantes da documentação técnica fornecida pelo contratante para a execução da obra.

8.3 - Dos resultados desta verificação preliminar deverá a empreiteira dar imediata comunicação escrita ao contratante, apontando discrepâncias, omissões ou erros que tenha observado, inclusive sobre qualquer transgressão às normas técnicas, regulamentos ou leis em vigor, de forma a serem sanados os erros, omissões ou discrepâncias que possam trazer embaraço ao perfeito desenvolvimento das obras.

8.4 - Fazem parte integrante deste Projeto Básico, independentemente de transcrição, todas as normas (NBRs) da Associação Brasileira de Normas Técnicas (ABNT), Decretos e Leis que tenham relação com os serviços objeto do contrato.

8.5 - Não será aceito objeto que esteja em desacordo com as especificações constantes do presente termo, devendo o fornecedor providenciar sua troca sem qualquer ônus para o Órgão Contratante, sujeitando-se ainda as sanções previstas.

8.6 - A execução do contrato não gerará vínculo empregatício entre os empregados da Contratada e a Administração, vedando-se qualquer relação entre estes que caracterize pessoalidade e subordinação direta.

8.7 - Nenhuma obra, reparo ou serviço a ser executado no subsolo, solo e espaço aéreo das vias ou logradouros públicos do Município de Quixeramobim, Estado do Ceará, quando cabível, poderá ser iniciado sem o prévio alvará, a ser expedido pelo órgão competente. O referido alvará deverá ser mantido no local da obra até sua conclusão.

8.8 - Deverão ser obedecidas às condicionantes da Licença Ambiental aplicáveis à obra, quando cabível, bem como dos pareceres técnicos que subsidiaram suas emissões, incluindo, mas não se limitando, a Resolução CONAMA nº 382/2006 - "Estabelece os limites máximos de emissão de poluentes atmosféricos para fontes fixas".

9 - DA ART DA OBRA:

9.1 - A Anotação de Responsabilidade Técnica - ART, é o registro do contrato (escrito ou verbal) entre o profissional da empresa executante e o Município de Quixeramobim, Estado do Ceará, e identifica os responsáveis pelos empreendimentos relativos à área tecnológica. A ART deverá ser apresentada após a assinatura do contrato, preferencialmente antes ou no início do desenvolvimento da atividade, para evitar a cobrança de multas. O Artigo 3º do Resolução nº425/98 do CONFEA determina que nenhuma obra ou serviço poderá ter início sem o registro da ART.

10 - DO DIÁRIO DE OBRAS:

10 - O livro Diário de Obra deverá ser aberto pela Empresa executante de acordo com o modelo previsto nas normas, contendo:

10.1 - Termo de abertura;



10.2 - Data de abertura até 10 (dez) dias úteis após o recebimento da Ordem de Serviço;

10.3 - Todas as folhas numeradas;

10.4 - Folhas em 03 (três) vias com a seguinte destinação:

- 01 (uma) via permanece no diário;
- 01 (uma) via para a Fiscalização de Obras; e
- 01 (uma) via para a Empresa executante.

10.5 - A escrituração do Diário de Obras deverá ser realizada pelo Fiscal da CONTRATANTE e o engenheiro residente, devendo o livro permanecer constantemente no local da obra

11 - DAS MEDIÇÕES E FORMA DE PAGAMENTO:

11.1 - As medições deverão ser elaboradas pela Empresa e serão compostas das seguintes partes:

- a) Planilhas dos serviços previstos, executados e acumulados;
- b) Memória de cálculo da medição;
- c) Relatórios de visita, caso necessário;
- d) Inventário fotográfico;
- e) Diário de obras.

11.2 - O pagamento será realizado, de acordo com as medições, com base nos serviços efetivamente executados e aprovados, de acordo com o Cronograma Físico Financeiro apresentado pela CONTRATADA, no prazo de até 30 (trinta) dias a contar da data do aceite da nota fiscal e/ou fatura, pela contratante, por meio do agente fiscalizador do contrato, desde que acompanhada de comprovação do recolhimento de encargos e tributos referentes ao serviço prestado e por meio das seguintes documentações:

- I) Nota Fiscal/fatura discriminativa, em via única, devidamente autorizada pelo ordenador de despesas (pague-se) e atestada por servidor responsável pelo recebimento do objeto deste termo,
- II) Certidão Conjunta Negativa de Débito quanto aos Tributos Federais e a Dívida Ativa da União (PGFN), com abrangência inclusive as contribuições sociais,
- III) CRF - Certificado de Regularidade de FGTS, expedido pela Caixa Econômica Federal,



IV) CND emitida pela Secretaria da Fazenda Estadual;

V) CND emitida pelo município domiciliado, e,

VI) CND emitida pela Justiça Federal do Trabalho, emitida na forma da Lei N° 12.440/2012.

11.3 - Somente serão pagas as obras/serviços, efetivamente executadas e materiais, efetivamente aplicados.

11.4 - Não será efetuado qualquer pagamento à CONTRATADA em caso de descumprimento das condições de habilitação e qualificação exigidas neste termo.

11.5 - É vedada a realização de pagamento antes da entrega do objeto ou se o mesmo não estiver de acordo com as especificações deste instrumento.

11.6 - Se o objeto não for executado conforme condições deste termo, o pagamento ficará suspenso até sua execução regular.

11.7 - Nenhum pagamento será efetuado à CONTRATADA, enquanto pendente de liquidação, qualquer obrigação financeira decorrente de penalidade ou inadimplência, sem que isso gere direito a reajustamento de preços.

11.8 - Para o ISSQN, este deverá ser destacado na nota fiscal/fatura, com indicação do valor a ser retido e a legislação municipal vigente que regulamenta referida tributação.

11.9 - Destaque-se que, na hipótese do item anterior, não obstante a responsabilidade do tomador, é dever da CONTRATADA apresentar o(s) documento(s) fiscal(is) em tempo hábil para que se proceda à retenção e recolhimento do referido imposto, cabendo à CONTRATADA arcar com eventuais despesas de mora a que der causa, nos termos deste item.

11.10 - A Contratante, por intermédio do seu agente fiscalizador ou substituto legal, terá prazo de 05 (cinco) dias úteis, a partir do recebimento da Nota Fiscal ou Fatura, para proceder ao aceite, providenciando a remessa desses documentos, devidamente atestados, ao Setor Competente.

11.11 - Compete ao agente fiscalizador do contrato certificar-se de que todos os documentos exigidos com a apresentação da nota fiscal/fatura ou recibo equivalente foram entregues pela CONTRATADA, antes de encaminhá-los ao Setor Competente para processamento.

11.12 - Toda a documentação exigida deverá ser apresentada em original ou por qualquer processo de reprografia, obrigatoriamente autenticada em cartório. Caso esta documentação tenha sido emitida pela internet, só será aceita após a confirmação de sua autenticidade.

12 - DO REAJUSTE E DO REEQUILÍBRIO ECONÔMICO-FINANCEIRO:



12.1 – Os preços são fixos e irrevogáveis no prazo de um ano contado da data limite para a apresentação das propostas.

12.1.1 – Dentro do prazo de vigência do contrato e mediante solicitação da contratada, os preços contratados poderão sofrer reajuste após o interregno de um ano, aplicando-se o índice econômico INCC (Índice Nacional da Construção Civil), ou outro índice em vigor, caso esse seja extinto, exclusivamente para as obrigações iniciadas e concluídas após a ocorrência da anualidade.

12.1.2 – Nos reajustes subsequentes ao primeiro, o interregno mínimo de um ano será contado a partir dos efeitos financeiros do último reajuste.

12.1.3 – No caso de atraso ou não divulgação do índice de reajustamento, o CONTRATANTE pagará à CONTRATADA a importância calculada pela última variação conhecida, liquidando a diferença correspondente tão logo seja divulgado o índice definitivo. Fica a CONTRATADA obrigada a apresentar memória de cálculo referente ao reajustamento de preços do valor remanescente, sempre que este ocorrer.

12.1.4 – Nas aferições finais, o índice utilizado para reajuste será, obrigatoriamente, o definitivo.

12.1.5 – Caso o índice estabelecido para reajustamento venha a ser extinto ou de qualquer forma não possa mais ser utilizado, será adotado, em substituição, o que vier a ser determinado pela legislação então em vigor.

12.1.6 – Na ausência de previsão legal quanto ao índice substituto, as partes elegerão novo índice oficial, para reajustamento do preço do valor remanescente, por meio de termo aditivo.

12.2 – Na hipótese de sobrevirem fatos imprevisíveis, ou previsíveis, porém de consequências incalculáveis, retardadores ou impeditivos da execução do ajustado, ou ainda, em caso de força maior, caso fortuito ou fato do príncipe, configurando área econômica extraordinária e extracontratual, poderá, mediante procedimento administrativo onde reste demonstrada tal situação e termo aditivo, ser restabelecida a relação que as partes pactuaram inicialmente entre os encargos da Contratada e a retribuição da Administração para a justa remuneração do fornecimento, objetivando a manutenção do equilíbrio econômico-financeiro inicial do contrato, na forma do artigo 65, II, "d" da Lei Federal nº 8.666/93, alterada e consolidada.

12.2.1 – Nos casos do item anterior, a CONTRATADA deverá demonstrar analiticamente a variação dos componentes dos custos do Contrato, devidamente justificada, sendo tal demonstração analisada pelo CONTRATANTE para verificação de sua viabilidade e/ou necessidade.

13 – DAS OBRIGAÇÕES DA CONTRATADA:

13.1 - Executar o objeto em conformidade com as condições deste instrumento.



- 13.2 - Manter durante toda a execução contratual, em compatibilidade com as obrigações assumidas, todas as condições de habilitação e qualificação exigidas na licitação.
- 13.3 - Aceitar, nas mesmas condições contratuais, os percentuais de acréscimos ou supressões limitadas ao estabelecido no §1º, do art. 65, da Lei Federal nº 8.666/1993, tomando-se por base o valor contratual.
- 13.4 - Responsabilizar-se pelos danos causados diretamente à contratante ou a terceiros, decorrentes da sua culpa ou dolo, quando da execução do objeto, não podendo ser arguido para efeito de exclusão ou redução de sua responsabilidade o fato de a contratante proceder à fiscalização ou acompanhar a execução contratual.
- 13.5 - Responder por todas as despesas diretas e indiretas que incidam ou venham a incidir sobre a execução contratual, inclusive as obrigações relativas a salários, previdência social, impostos, encargos sociais e outras providências, respondendo obrigatoriamente pelo fiel cumprimento das leis trabalhistas e específicas de acidentes do trabalho e legislação correlata, aplicáveis ao pessoal empregado na execução contratual.
- 13.6 - Prestar imediatamente as informações e os esclarecimentos que venham a ser solicitados pela contratante, salvo quando implicarem em indagações de caráter técnico, hipótese em que serão respondidas no prazo de 24 (vinte e quatro) horas.
- 13.7 - Refazer o serviço que comprovadamente apresente condições de defeito ou em desconformidade com as especificações deste termo, no prazo de 48 (quarenta e oito) horas, contados da sua notificação.
- 13.8 - Programar-se com a devida antecedência para atender as demandas, até o final do Contrato, para pronto atendimento do órgão contratante.
- 13.9 - Responsabilizar-se por todas as despesas decorrentes de defeitos ou outros vícios constatados nos serviços.
- 13.10 - Responsabilizar-se integralmente pela observância do dispositivo no título II, capítulo V, da CLT, e na Portaria n.º 3.460/77, do Ministério do Trabalho, relativos a segurança e higiene do trabalho, bem como a Legislação correlata em vigor a ser exigida.
- 13.11 - Assumir os ônus e responsabilidade pelo recolhimento de todos os tributos federais, estaduais e municipais que incidam ou venham a incidir sobre o objeto deste Projeto Básico.
- 13.12 - A Contratada deverá garantir a qualidade e segurança de todos os serviços fornecidos, com vista a evitar qualquer acidente ou sinistro.
- 13.13 - A Contratada deverá observar conduta adequada na utilização dos materiais, equipamentos, ferramentas e utensílios, objetivando a segurança do pessoal e material no local de execução dos serviços.

2



13.14 - A Contratada deverá cumprir, além dos postulados legais vigentes de âmbito federal, estadual ou municipal, as normas de segurança da contratante.

13.15 - Os empregados da Contratada deverão apresentar-se devidamente uniformizados, portando EPI (quando for o caso) e crachá de identificação.

14 - DAS OBRIGAÇÕES DA CONTRATANTE:

14.1 - Solicitar a execução do objeto à contratada através da emissão de Ordem de Serviço.

14.2 - Proporcionar à contratada todas as condições necessárias ao pleno cumprimento das obrigações decorrentes do objeto contratual, consoante estabelece a Lei Federal nº 8.666/1993 e suas alterações posteriores.

14.3 - Fiscalizar a execução do objeto contratual, através de sua unidade competente, podendo, em decorrência, solicitar providências da contratada, que atenderá ou justificará de imediato.

14.4 - Notificar a contratada de qualquer irregularidade decorrente da execução do objeto contratual.

14.5 - Efetuar os pagamentos devidos à contratada nas condições estabelecidas neste Termo.

14.6 - Aplicar as penalidades previstas em lei e neste instrumento.

15 - DA VIGÊNCIA DO CONTRATO:

15.1 - O contrato terá o prazo de vigência de **12 (DOZE) MESES**, contados a partir da data de sua assinatura, podendo ser prorrogado nos casos e formas previstos na Lei nº 8.666/93 e suas alterações posteriores.

16 - DA GESTÃO E FISCALIZAÇÃO DO CONTRATO:

16.1 - A gestão do contrato será exercida por Representante da Administração, formalmente designado pelo(a) ordenador(a) de despesas, para acompanhar a execução do instrumento contratual, com vistas à promoção das medidas necessárias à fiel execução das condições previstas no ato convocatório e no instrumento contratual.

16.2 - A fiscalização da contratação será exercida por Representante da Administração, formalmente designado pelo(a) ordenador(a) de despesas, ou pessoa física ou jurídica contratada, com as atribuições de subsidiar ou assistir o Gestor de Contrato, de acordo com o estabelecido no art. 67, da Lei Federal nº 8.666/1993.

16.2.1 - A fiscalização de que trata este item não exclui nem reduz a responsabilidade da Contratada, inclusive perante terceiros, por qualquer irregularidade, ainda que resultante de imperfeições técnicas, vícios redibitórios, ou emprego de material inadequado ou de



qualidade inferior, e, na ocorrência desta, não implica em corresponsabilidade dos órgãos ou de seus agentes e prepostos, de conformidade com o art. 70, da Lei 8.666/1993.

17 - DAS SANÇÕES ADMINISTRATIVAS:

17.1 - A licitante que ensejar o retardamento da execução do certame, não mantiver a proposta, não celebrar o contrato no prazo estipulado no termo de convocação, falhar ou fraudar na execução do(s) contrato(s), comportar-se de modo inidôneo, fizer declaração falsa ou cometer fraude fiscal, garantido o direito prévio da citação e da ampla defesa, ficará impedido de licitar e contratar com a Administração, pelo prazo de até 05 (cinco) anos, enquanto perdurarem os motivos determinantes da punição ou até que seja promovida a reabilitação perante a própria autoridade que aplicou a penalidade, sem prejuízo das multas previstas no edital e no termo de contrato e das demais cominações legais.

17.2 - A licitante ficará, ainda, sujeita às seguintes penalidades, em caso de inexecução total ou parcial do contrato, erro de execução, execução imperfeita, mora de execução, inadimplemento contratual ou não veracidade das informações prestadas, garantida a prévia defesa:

I - Advertência, sanção de que trata o inciso I do art. 87, da Lei n.º 8.666/93, poderá ser aplicada nos seguintes casos:

- a) descumprimento das obrigações e responsabilidades assumidas na licitação;
- b) outras ocorrências que possam acarretar transtornos ao desenvolvimento dos serviços da Contratante, desde que não caiba a aplicação de sanção mais grave.

II - Multas (que poderão ser recolhidas em qualquer agência integrante da Rede Arrecadadora de Receitas Municipais, por meio de Documento de Arrecadação Municipal - DAM, a ser preenchido de acordo com instruções fornecidas pela Contratante):

- a) de 1,0% (um por cento) sobre o valor contratual, por dia de atraso na entrega do material/serviço ou indisponibilidade do mesmo, limitada a 10% do mesmo valor;
- b) de 2,0% (dois por cento) sobre o valor contratual, por infração a qualquer cláusula ou condição do contrato, não especificada nas demais alíneas deste inciso, aplicada em dobro na reincidência;
- c) de 5,0% (cinco por cento) do valor contratual, pela recusa em corrigir qualquer material/serviço rejeitado, caracterizando-se a recusa, caso a correção não se efetivar nos 05 (cinco) dias que se seguirem à data da comunicação formal da rejeição;

III - Suspensão temporária de participação em licitação e impedimento de contratar com a administração, por prazo não superior a 05 (cinco) anos;

Y



IV - Declaração de inidoneidade para licitar ou contratar com a Administração Pública, enquanto perdurarem os motivos determinantes da punição ou até que seja promovida a reabilitação perante a autoridade que aplicou a penalidade, depois do ressarcimento à Administração pelos prejuízos resultantes e depois de decorrido o prazo da sanção aplicada com base no inciso anterior.

17.3 - No processo de aplicação de penalidades é assegurado o direito ao contraditório e à ampla defesa, garantida nos prazos de 05 (cinco) dias úteis para as sanções previstas nos incisos I, II e III do item 17.2 supra e 10 (dez) dias corridos para a sanção prevista no inciso IV do mesmo item.

17.4 - O valor da multa aplicada deverá ser recolhido ao Tesouro Municipal no prazo de 05 (cinco) dias a contar da notificação ou decisão do recurso. Se o valor da multa não for pago, ou depositado, será automaticamente descontado do pagamento a que o(a) contratado(a) fizer jus. Em caso de inexistência ou insuficiência de crédito do(a) contratado(a), o valor devido será cobrado administrativamente ou inscrito como Dívida Ativa do Município e cobrado mediante processo de execução fiscal, com os encargos correspondentes.

17.5 - As sanções previstas nos incisos III e IV do item 17.2 supra, poderão ser aplicadas às empresas que, em razão do contrato objeto desta licitação:

- a) praticarem atos ilícitos, visando frustrar os objetivos da licitação;
- b) demonstrarem não possuir idoneidade para contratar com a Administração Pública, em virtude de atos ilícitos praticados;
- c) sofrerem condenação definitiva por praticarem, por meios dolosos, fraude fiscal no recolhimento de quaisquer tributos.

17.6 - As sanções previstas nos incisos I, III e IV do item 17.2 supra, poderão ser aplicadas juntamente com a do inciso II do mesmo item, facultada a defesa prévia do interessado no respectivo processo, no prazo de 05 (cinco) dias úteis.

17.7 - A licitante adjudicatária que se recusar, injustificadamente, em firmar o Contrato dentro do prazo estipulado neste edital e seus anexos, estará sujeita à multa de 5,0% (cinco por cento) do valor total adjudicado, sem prejuízo das demais penalidades cabíveis, por caracterizar descumprimento total da obrigação assumida.

17.8 - As sanções previstas no item 17.7 supra não se aplicam às demais licitantes que, apesar de não vencedoras, venham a ser convocadas para celebrarem o contrato, de acordo com este edital, e no prazo de 48 (quarenta e oito) horas comunicarem seu desinteresse.

17.9 - **Conformidade com o marco legal anticorrupção.** A prática de atos que atentem contra o patrimônio público nacional ou estrangeiro, contra princípios da administração pública, ou que de qualquer forma venham a constituir fraude ou corrupção, durante a licitação ou ao longo da execução da contratação, será objeto de instauração de



processo administrativo de responsabilização nos termos da Lei Federal nº 12.846/2013, sem prejuízo da aplicação das sanções administrativas previstas no artigo 7º da Lei Federal nº 10.520/2002.

18 - DA SUBCONTRATAÇÃO:

18.1 - Será admitida a subcontratação do Objeto pela licitante Contratada até o limite de 30 % (trinta por cento) do valor total da obra, com base na planilha de custos atualizada, observado o disposto no artigo 72 da Lei 8.666/93.

18.2 - Não será admitida a subcontratação integral do objeto.

18.3 - A autorização para subcontratação será analisada caso a caso pelo gestor do Contrato.

18.4 - A subcontratação de que trata esta cláusula não exclui a responsabilidade do contratado perante ao(a) SECRETARIA DE EDUCAÇÃO, CIÊNCIAS, TEC. E INOVAÇÃO quanto à qualidade técnica do serviço executado.

19 - DA ALTERAÇÃO SUBJETIVA:

19.1 - É admissível a fusão, cisão ou incorporação da contratada com/em outra pessoa jurídica, desde que sejam observados pela nova pessoa jurídica todos os requisitos de habilitação exigidos na licitação original; sejam mantidas as demais cláusulas e condições do contrato; não haja prejuízo à execução do objeto pactuado e haja a anuência expressa da Administração à continuidade do contrato.

20 - DO VALOR ESTIMADO:

20.1 - O valor estimado para a execução dos serviços objeto deste termo é de R\$ **1.238.894,71 (UM MILHÃO E DUZENTOS E TRINTA E OITO MIL E OITOCENTOS E NOVENTA E QUATRO REAIS E SETENTA E UM CENTAVOS)**, de acordo com a planilha orçamentária anexada ao processo.

21 - DOS RECURSOS ORÇAMENTÁRIOS:

21.1 - Os recursos necessários ao custeio da referida despesa encontram-se devidamente alocados no orçamento municipal vigente da Unidade Gestora FUNDO DE MANUTENÇÃO DO ENSINO E DESENV. ED. BÁSICA, classificados sob a Projeto Atividade / Elemento de Despesa / Fonte de Recursos consignados abaixo:

- 14 02 12 365 1403 1.044 4.4.90.51.99 1540000000

22 - DA GARANTIA CONTRATUAL:

22.1 - Será exigido do(s) licitante(s) vencedor, apresentação de prova de garantia do contrato, no montante, **correspondente a 5% (cinco por cento) do valor do contrato da licitação**, nos termos do artigo 56 da Lei n.º 8.666/93.

K



22.2 - A licitante poderá optar por uma das seguintes modalidades de garantia:

- a) caução em dinheiro ou títulos da dívida pública;
- b) seguro-garantia;
- c) fiança bancária.

22.3 - A Comprovação da prestação da garantia contratual deverá ser prestada no prazo de 10 (dez) dias após celebração contratual.

23 - DAS MEDIDAS ACAUTELADORAS:

23.1 - Consoante o art. 45, da Lei 9.784/1999, a Administração Pública poderá, sem a prévia manifestação do interessado, motivadamente, adotar providências acauteladoras, em caso de risco iminente, como forma de prevenir a ocorrência de dano de difícil ou impossível reparação.

[Handwritten signature]



ANEXO 2

MODELO DE DECLARAÇÃO DE MICROEMPRESA OU EMPRESA DE PEQUENO
PORTE

DECLARO, sob as penas da lei, sem prejuízo das sanções e multas previstas neste ato convocatório, que a empresa _____ (denominação da pessoa jurídica), CNPJ nº _____ endereço _____, é microempresa ou empresa de pequeno porte, nos termos do enquadramento previsto na Lei Complementar nº 123, de 14 de dezembro de 2006, cujos termos declaro conhecer na íntegra, estando apta, portanto, a exercer o direito de preferência como critério de desempate no procedimento licitatório da **TOMADA DE PREÇO Nº _____** realizada pela Prefeitura Municipal de Quixeramobim.

Cidade e data _____

Nome e assinatura do representante
RG /CPF

X



ANEXO 3

MODELO DE CARTA DE PROPOSTA COMERCIAL

(PAPEL TIMBRADO DA PROPONENTE, contendo endereço, telefone e fax)

Local e data

À

Comissão de Licitação

Quixeramobim-Ceará.

REF.: TOMADA DE PREÇO N° _____

Apresentamos a V.Sas. Nossa proposta para execução dos serviços objeto do Edital de TOMADA DE PREÇO N° _____ pelo preço global de R\$ _____ (_____).

ITEM	ESPECIFICAÇÃO	UND	QTD	VALOR GLOBAL R\$
01		SERV	01	

Caso nos seja adjudicado o objeto da presente licitação, nos comprometemos a assinar o Contrato no prazo determinado no documento de convocação, indicando para esse fim o Sr. _____, Carteira de Identidade n°. _____ expedida em ____/____/____, Órgão Expedidor _____ e CPF n° _____, como representante legal desta empresa.

Informamos que o prazo de validade da nossa proposta é de 60 (sessenta) dias, a contar da data de abertura da licitação.

Finalizando, declaramos que estamos de pleno acordo com todas as condições estabelecidas no Edital, Termo de Referência, Relatório Técnico anexos desta licitação.

Atenciosamente,

.....
FIRMA PROPONENTE / CNPJ
REPRESENTANTE LEGAL / CPF

.....
ENGENHEIRO RESPONSÁVEL TÉCNICO
N° DO CREA



ANEXAR:

Conforme o item 5.2.1 do edital, os seguintes documentos:

- a) Composição de Taxa de BDI, conforme item II (Premissas para Elaboração do Orçamento);
- b) Encargos Sociais, conforme item II (Premissas para Elaboração do Orçamento);
- c) Orçamento consolidado, conforme item III (Orçamento Básico);
- d) Cronograma físico financeiro, conforme item IV (Cronograma físico financeiro);
- e) Composição de Preços Unitários, conforme item VI (Composições de Preços);
- f) Prazo de validade da proposta, que será de no mínimo, 60 (sessenta) dias;
- g) Prazo de execução dos serviços será conforme cronograma físico financeiro, contados a partir da emissão da primeira ordem de serviço;
- h) Assinaturas do (s) sócio (s) e do (s) Engenheiro (s) responsável técnico;
- i) Declaração de que estejam contidas todas as despesas necessárias para a execução dos serviços, tais como:
 - Materiais, equipamentos e mão de obra;
 - Carga, transporte, descarga e montagem;
 - Salários, encargos sociais, trabalhistas, previdenciários e outros;
 - Tributos, taxas e tarifas, emolumentos, licenças, alvarás, multas e/ou quaisquer infrações;Seguros em geral, bem como encargos decorrentes de fenômenos da natureza, da infortunística e de responsabilidade civil para quaisquer danos e prejuízos causados à Contratante e/ou a terceiros, gerados direta ou indiretamente pela execução das obras e/ou serviços;

K



ANEXO 4

MODELO DE PROCURAÇÃO

DOCUMENTO EXIGIDO NO CREDENCIAMENTO

PROCURAÇÃO

OUTORGANTE: <NOME DA EMPRESA, CNPJ e ENDEREÇO> neste ato representada por seu (titular, sócio, diretor ou representante), Sr.< NOME>, qualificação (nacionalidade, estado civil, profissão, RG e CPF)

OUTORGADO: <NOME DO CREDENCIADO> qualificação (nacionalidade, estado civil, profissão, RG, CPF e endereço).

PODERES: O outorgante confere ao outorgado(a) pleno e gerais poderes para representá-lo nas reuniões e procedimentos relativo à licitação na modalidade **TOMADA DE PREÇO** Nº _____ do Município de Quixeramobim, podendo o mesmo, entregar documentos de credenciamento, envelopes de proposta de preços e documentos de habilitação, assinar toda a documentação necessária, praticar todos os demais atos pertinentes ao certame em nome do Outorgante que se fizerem necessários ao fiel cumprimento deste mandato, inclusive interpor recursos, ciente de que por força do artigo 675 do Código Civil está obrigado a satisfazer todas as obrigações contraídas pelo outorgado:

..... (CE), de 20__.

.....
OUTORGANTE



ANEXO 5

MODELOS DE DECLARAÇÕES

DOCUMENTO EXIGIDO NA HABILITAÇÃO

DECLARAÇÃO

(NOME E QUALIFICAÇÃO DO FORNECEDOR), DECLARA:

a) sob as penas da lei, para todos os fins de direito a que se possa prestar, especialmente para fins de prova em processo licitatório, junto ao Município de Quixeramobim, Estado do Ceará, que, em cumprimento ao estabelecido na Lei nº 9.854, de 27/10/1999, publicada no DOU de 28/10/1999, e ao inciso XXXIII, do artigo 70, da Constituição Federal, não emprega menores de 18 (dezoito) anos em trabalho noturno, perigoso ou insalubre, nem emprega menores de 16 (dezesesseis) anos em trabalho algum, salvo na condição de aprendiz, a partir de 14 (quatorze) anos.

b) sob as penas da lei, para todos os fins de direito a que se possa prestar, especialmente para fins de prova em processo licitatório, junto ao Município de Quixeramobim, Estado do Ceará, que concorda integralmente com os termos deste edital e seus anexos;

c) que inexistente qualquer fato superveniente impeditivo de nossa habilitação para participar no presente certame licitatório, bem assim que ficamos ciente da obrigatoriedade de declarar ocorrências posteriores, nos termos do art. 32, §2º, da Lei n.º 8.666/93. Pelo que, por ser a expressão da verdade, firma a presente, sob as penas da Lei.

..... (CE), de 20__.

DECLARANTE



ANEXO 6

MINUTA DO CONTRATO

CONTRATO Nº _____

CONTRATO QUE ENTRE SI CELEBRAM A PREFEITURA MUNICIPAL DE QUIXERAMOBIM, ATRAVÉS DA SECRETARIA DE EDUCAÇÃO, CIÊNCIA, TECNOLOGIA E INOVAÇÃO E A EMPRESA _____ PARA OS FINS NELE INDICADOS.

O MUNICÍPIO DE QUIXERAMOBIM, Estado do Ceará, pessoa jurídica de direito público interno, inscrita no CNPJ nº 07.744.303/0001-68 - CGF nº 06.920.168-4, através da SECRETARIA DE EDUCAÇÃO, CIÊNCIA, TECNOLOGIA E INOVAÇÃO, situada na Av. 13 de junho, 939, Centro - CEP 63800-000 - Quixeramobim-Ce, neste ato representado pela(o) Secretária(o) de Desenvolvimento Urbano e Infraestrutura, Sr(a). _____, C.P.F. nº _____, aqui denominado de CONTRATANTE, e de outro lado, a Empresa _____, pessoa jurídica de direito privado, sediada à rua _____, nº _____, bairro _____, cidade de _____, Estado do _____, inscrita no CNPJ/MF sob o nº _____, por seu representante legal, Sr (a). _____, portador do CPF nº _____, doravante denominado CONTRATADA, firmam entre si o presente TERMO DE CONTRATO mediante as cláusulas e condições a seguir estabelecidas:

1. CLÁUSULA PRIMEIRA - DO FUNDAMENTO

1.1. O presente CONTRATO tem como fundamento a Lei nº 8.666/93 e suas alterações e a **TOMADA DE PREÇO Nº _____** e seus Anexos, devidamente homologada pela SECRETARIA DE EDUCAÇÃO, CIÊNCIA, TECNOLOGIA E INOVAÇÃO, a proposta da CONTRATADA, tudo parte integrante deste contrato, independentemente de transcrição.

2. CLÁUSULA SEGUNDA – DO OBJETO

2.1. O objeto da presente avença é a **CONTRATAÇÃO DE EMPRESA PARA PRESTAÇÃO DE SERVIÇOS DE AMPLIAÇÃO E REFORMA NO CENTRO DE EDUCAÇÃO INFANTIL CELE ALMEIDA, BAIRRO JOSE AIRTON MACHADO, NO MUNICÍPIO DE QUIXERAMOBIM/CE.**



3. CLÁUSULA TERCEIRA – DO VALOR CONTRATUAL, DO PAGAMENTO

- 3.1. O valor global da presente avança é de R\$ ____ (_____).
- 3.2. A fatura relativa aos serviços executados em cada período, cujo valor será apurado através de medição, deverá ser apresentada à SECRETARIA DE EDUCAÇÃO, CIÊNCIA, TECNOLOGIA E INOVAÇÃO de Quixeramobim, a cada quinze dias, para fins de conferência e atestação e posterior envio a esta, que providenciará o pagamento.
- 3.3. O pagamento será efetuado até 30 (trinta) dias contados da data da apresentação da nota fiscal/fatura devidamente atestada pelo gestor da contratação, mediante crédito em conta corrente em nome da contratada.
- 3.4. Serão descontados na fonte o valor relativo ao Imposto Sobre Serviços De Qualquer Natureza, conforme alíquota prevista no código Tributário Municipal, e retido o INSS na alíquota de 11% (onze por cento) sobre o valor da mão de obra acima explicitada.
- 3.5. A CONTRATADA deverá apresentar os comprovantes de recolhimento do PIS, COFINS, IRPJ e CSLL, no prazo de até 20 (vinte) dias após a data fixada para seu recolhimento.
- 3.6. Nenhum pagamento isentará a CONTRATADA das suas responsabilidades contratuais, nem implicará na aprovação definitiva dos serviços executados, total ou parcialmente.
- 3.7. Ocorrendo erro na fatura ou outra circunstância que desaconselhe o pagamento, a CONTRATADA será cientificada, a fim de que tome providências.
- 3.8. Poderá a CONTRATANTE sustar o pagamento da CONTRATADA nos seguintes casos:
- a) quando a CONTRATADA deixar de recolher multas a que estiver sujeita, dentro do prazo fixado;
 - b) quando a CONTRATADA assumir obrigações em geral para com terceiros, que possam de qualquer forma prejudicar a CONTRATANTE;
 - c) inadimplência da CONTRATADA na execução dos serviços.

4. CLÁUSULA QUARTA – DA ASSINATURA

- 4.1. O contrato deverá ser assinado em até 05 (cinco) dias úteis da convocação do licitante declarado vencedor. Este prazo poderá ser prorrogado uma vez, por igual período, quando solicitado pelo Licitante Vencedor durante o seu transcurso e desde que ocorra justo motivo aceito pelo Município de Quixeramobim-Ce.
- 4.2. Se o licitante vencedor não assinar o contrato no prazo estabelecido é facultado à administração municipal convocar os licitantes remanescentes, respeitada a ordem de classificação final das propostas, para negociar com os mesmos, com vistas à obtenção de melhores preços, preservado o interesse público e respeitados os valores estimados para a contratação previstos na planilha de custos anexa ao Projeto Básico.

X



5. CLÁUSULA QUINTA - PRAZO DE EXECUÇÃO E RECEBIMENTO DAS OBRAS E SERVIÇOS

5.1. Os serviços deverão ser iniciados no prazo máximo de até ** (***) dias, contados da data de recebimento da Ordem de Serviço a ser emitida pela administração ou instrumento equivalente e rigorosamente de acordo com as especificações estabelecidas na proposta vencedora e no Termo de Referência, sendo que a não observância destas condições, implicará na não aceitação dos mesmos, sem que caiba qualquer tipo de reclamação ou indenização por parte da inadimplente.

5.2 - Os serviços contratados deverão ser executados no prazo, conforme cronograma físico-financeiro, em anexo ao projeto, imediatamente a partir do recebimento da Ordem de Serviços.

5.3 - O objeto deste termo será recebido:

a) Provisoriamente, após vistoria, que deverá ser realizada pelo Agente Fiscalizador da SECRETARIA DE EDUCAÇÃO, CIÊNCIA, TECNOLOGIA E INOVAÇÃO, no prazo de até 05 (cinco) dias úteis, contados da data em que a Licitante vencedora comunicar, por escrito, a conclusão total do objeto contratado e desde que a respectiva medição final tenha sido aprovada;

a.1) O Recebimento Provisório será caracterizado pela emissão do termo de Recebimento Provisório, após a lavratura de ata circunstanciada, contendo a vistoria realizada pelo Agente Fiscalizador, o qual deverá expressar a concordância em receber o objeto provisoriamente, com o conhecimento e assinatura do representante da Licitante vencedora.

a.2) Os serviços que, a critério do agente fiscalizador não estejam em conformidade com as condições estabelecidas no projeto e/ou com as normas técnicas aplicáveis, serão rejeitados e anotados no Termo de Recebimento Provisório, devendo a LICITANTE VENCEDORA tomar as providências para sanar os problemas constatados, sem que isso venha a se caracterizar como alteração contratual e sem prejuízo da aplicação, pela SECRETARIA DE EDUCAÇÃO, CIÊNCIA, TECNOLOGIA E INOVAÇÃO, das penalidades previstas contratualmente.

a.3) Caso as falhas não sejam corrigidas dentro do prazo fixado, poderá ser ajuizada a competente ação de perdas e danos, sem prejuízo das penalidades previstas.

b) Definitivamente, pelo Agente Fiscalizador da SECRETARIA DE EDUCAÇÃO, CIÊNCIA, TECNOLOGIA E INOVAÇÃO, mediante termo circunstanciado, assinado pelas partes, conforme item 5.4 abaixo, até 15 dias após o recebimento provisório, observando o disposto no artigo 69 da Lei nº 8.666/93.

5.4 - O Termo de Recebimento Definitivo somente será lavrado após apresentação, por parte da licitante vencedora, dos desenhos "AS BUILT", se houver necessidade e a critério do Setor de Engenharia da SECRETARIA DE EDUCAÇÃO, CIÊNCIA, TECNOLOGIA E INOVAÇÃO, definitivamente aprovados pela SECRETARIA DE EDUCAÇÃO, CIÊNCIA, TECNOLOGIA E INOVAÇÃO, desde que o agente fiscalizador do contrato tenha aprovado a completa adequação do objeto aos termos contratuais.

K



5.5 - O Termo de Encerramento das obrigações contratuais será lavrado, desde que não haja pendências a solucionar, após a emissão do Termo de Recebimento Definitivo e mediante a apresentação, pela licitante vencedora, da Certidão Negativa de Débito - CND, emitida pelo INSS, em seu original e da Certidão Negativa de Débito ou comprovante de recolhimento do ISS, específicas da obra, bem como o Certificado de Regularidade de Situação perante o FGTS.

5.6 - Constatada irregularidade no objeto contratual, a Administração, por meio do Agente Fiscalizador, sem prejuízo das penalidades cabíveis, deverá:

- a) se disser respeito à especificação, rejeitá-lo no todo ou em parte, determinando sua substituição/correção.
- b) na hipótese de substituição/correção, a Licitante vencedora deverá fazê-lo em conformidade com a indicação da SECRETARIA DE EDUCAÇÃO, CIÊNCIA, TECNOLOGIA E INOVAÇÃO, no prazo máximo de 10 (dez) dias da notificação por escrito, sem que isso implique em quaisquer ônus para a SECRETARIA DE EDUCAÇÃO, CIÊNCIA, TECNOLOGIA E INOVAÇÃO;
- c) se disser respeito à diferença de partes ou peças, determinar sua complementação;
- d) na hipótese de complementação, a Licitante vencedora deverá fazê-la em conformidade com a indicação da SECRETARIA DE EDUCAÇÃO, CIÊNCIA, TECNOLOGIA E INOVAÇÃO, no prazo máximo de 10 (dez) dias úteis da notificação por escrito, mantidos os preços inicialmente contratados.

6. CLÁUSULA SEXTA – DOS RECURSOS ORÇAMENTÁRIOS

6.1. Os recursos necessários ao custeio da referida despesa encontram-se devidamente alocados no orçamento municipal vigente da Unidade Gestora SECRETARIA DE EDUCAÇÃO, CIÊNCIAS, TECNOLOGIA E INOVAÇÃO, classificados sob a dotação orçamentária/elemento de despesas/fonte de recursos discriminados abaixo:

7. CLÁUSULA SÉTIMA – DO REAJUSTE E DO REEQUILÍBRIO ECONÔMICO-FINANCEIRO

7.1 – Os preços são fixos e irremovíveis no prazo de um ano contado da data limite para a apresentação das propostas.

7.1.1 – Dentro do prazo de vigência do contrato e mediante solicitação da contratada, os preços contratados poderão sofrer reajuste após o interregno de um ano, aplicando-se o índice econômico INCC (Índice Nacional da Construção Civil), ou outro índice em vigor, caso esse seja extinto, exclusivamente para as obrigações iniciadas e concluídas após a ocorrência da anualidade.

X



7.1.2 – Nos reajustes subsequentes ao primeiro, o interregno mínimo de um ano será contado a partir dos efeitos financeiros do último reajuste.

7.1.3 – No caso de atraso ou não divulgação do índice de reajustamento, o CONTRATANTE pagará à CONTRATADA a importância calculada pela última variação conhecida, liquidando a diferença correspondente tão logo seja divulgado o índice definitivo. Fica a CONTRATADA obrigada a apresentar memória de cálculo referente ao reajustamento de preços do valor remanescente, sempre que este ocorrer.

7.1.4 – Nas aferições finais, o índice utilizado para reajuste será, obrigatoriamente, o definitivo.

7.1.5 – Caso o índice estabelecido para reajustamento venha a ser extinto ou de qualquer forma não possa mais ser utilizado, será adotado, em substituição, o que vier a ser determinado pela legislação então em vigor.

7.1.6 – Na ausência de previsão legal quanto ao índice substituto, as partes elegerão novo índice oficial, para reajustamento do preço do valor remanescente, por meio de termo aditivo.

7.1.7 – O reajuste será realizado por apostilamento.

7.2 – Na hipótese de sobrevirem fatos imprevisíveis, ou previsíveis, porém de consequências incalculáveis, retardadores ou impeditivos da execução do ajustado, ou ainda, em caso de força maior, caso fortuito ou fato do príncipe, configurando área econômica extraordinária e extracontratual, poderá, mediante procedimento administrativo onde reste demonstrada tal situação e termo aditivo, ser restabelecida a relação que as partes pactuaram inicialmente entre os encargos da Contratada e a retribuição da Administração para a justa remuneração do fornecimento, objetivando a manutenção do equilíbrio econômico-financeiro inicial do contrato, na forma do artigo 65, II, "d" da Lei Federal nº 8.666/93, alterada e consolidada.

7.2.1 – Nos casos do item anterior, a CONTRATADA deverá demonstrar analiticamente a variação dos componentes dos custos do Contrato, devidamente justificada, sendo tal demonstração analisada pelo CONTRATANTE para verificação de sua viabilidade e/ou necessidade.

8. CLÁUSULA OITAVA - DO CONTROLE DA EXECUÇÃO

8.1 - - A fiscalização da contratação será exercida por um representante da Contratante, ao qual competirá dirimir as dúvidas que surgirem no curso da execução do objeto e de tudo dar ciência à Administração, de acordo com o estabelecido no art. 67, da Lei Federal nº 8.666/1993, a ser informado e designado para este fim pela contratante, quando da lavratura do instrumento contratual.

8.2 - A fiscalização de que trata este item não exclui nem reduz a responsabilidade da Contratada, inclusive perante terceiros, por qualquer irregularidade, ainda que resultante de imperfeições técnicas, vícios redibitórios, ou emprego de material inadequado ou de



qualidade inferior, e, na ocorrência desta, não implica em corresponsabilidade dos órgãos ou de seus agentes e prepostos, de conformidade com o art. 70, da Lei 8.666/1993.

8.3 - A execução dos serviços será acompanhada e fiscalizada por servidor designado, o qual deverá atestar os documentos da despesa, quando comprovada a fiel e correta execução para fins de pagamento.

8.4 - Caberá ao servidor designado rejeitar totalmente ou em parte, qualquer serviço que não esteja de acordo com as exigências, bem como, determinar prazo para substituição do serviço eventualmente fora de especificação.

9. CLÁUSULA NONA - DA GESTÃO DO CONTRATO

9.1 - A gestão do contrato será exercida pelo(a) Ordenador(a) de Despesas da respectiva Pasta ou quem este vier a designar, o qual deverá exercer em toda sua plenitude a ação de que trata a Lei nº 8.666/93, alterada e consolidada.

10. CLÁUSULA DÉCIMA - DAS RESPONSABILIDADES DO CONTRATANTE

10.1 - Solicitar a execução do objeto à CONTRATADA através da emissão de Ordem de Serviço, após emissão de empenho.

10.2 - Proporcionar à CONTRATADA todas as condições necessárias ao pleno cumprimento das obrigações decorrentes do objeto contratual, consoante estabelece a Lei Federal no 8.666/1993 e suas alterações posteriores.

10.3 - Fiscalizar a execução do objeto contratual, através de sua unidade competente, podendo, em decorrência, solicitar providências da CONTRATADA, que atenderá ou justificará de imediato.

10.4 - Notificar a CONTRATADA de qualquer irregularidade decorrente da execução do objeto contratual.

10.5 - Efetuar os pagamentos devidos à CONTRATADA nas condições estabelecidas neste Termo.

10.6 - Aplicar as penalidades previstas em lei e neste instrumento.

10.7 - Permitir acesso dos empregados da CONTRATADA às dependências do CONTRATANTE para a execução do objeto contratual.

10.8 - Prestar as Informações e os esclarecimentos que venham a ser solicitados pelos empregados da CONTRATADA.

10.9 - Recusar os serviços que não apresentarem condições de serem utilizados.

10.10 - Comunicar à CONTRATADA qualquer irregularidade na prestação dos serviços e interromper imediatamente a execução se for o caso.

10.12 - Indicar na Ordem de Serviço o local em que deverá ser realizada sua execução.

11. CLÁUSULA DÉCIMA PRIMEIRA - DAS RESPONSABILIDADES DA CONTRATADA



- 11.1 - Executar o objeto em conformidade com as condições deste instrumento.
- 11.2 - Manter durante toda a execução contratual, em compatibilidade com as obrigações assumidas, todas as condições de habilitação e qualificação exigidas no presente termo.
- 11.3 - Aceitar, nas mesmas condições contratuais, os percentuais de acréscimos ou supressões limitadas ao estabelecido no §1º, do art. 65, da Lei Federal nº 8.666/1993, tomando-se por base o valor contratual.
- 11.4 - Responsabilizar-se pelos danos causados diretamente à contratante ou a terceiros, decorrentes da sua culpa ou dolo, quando da execução do objeto, não podendo ser arguido para efeito de exclusão ou redução de sua responsabilidade o fato de a contratante proceder à fiscalização ou acompanhar a execução contratual.
- 11.5 - Responder por todas as despesas diretas e indiretas que incidam ou venham a incidir sobre a execução contratual, inclusive as obrigações relativas a salários, previdência social, impostos, encargos sociais e outras providências, respondendo obrigatoriamente pelo fiel cumprimento das leis trabalhistas e específicas de acidentes do trabalho e legislação correlata, aplicáveis ao pessoal empregado na execução contratual.
- 11.6 - Prestar imediatamente as informações e os esclarecimentos que venham a ser solicitados pela contratante, salvo quando implicarem em indagações de caráter técnico, hipótese em que serão respondidas no prazo de 24 (vinte e quatro) horas.
- 11.7 - Substituir ou reparar o objeto contratual que comprovadamente apresente condições de defeito ou em desconformidade com as especificações deste termo, no prazo fixado pelo Órgão Contratante, contado da sua notificação.
- 11.8 - Cumprir, quando for o caso, as condições de garantia do objeto, responsabilizando-se pelo período oferecido em sua proposta de preços, observando o prazo mínimo exigido pela Administração.
- 11.9 - Não permitir a utilização de qualquer trabalho do menor de dezesseis anos, exceto na condição de aprendiz para os maiores de quatorze anos, nem permitir a utilização do trabalho do menor de dezoito anos em trabalho noturno, perigoso ou insalubre.
- 11.10 - Manter-se, durante todo o período de vigência do Contrato a ser firmado, um preposto aceito pela Contratante, para representação da Contratada sempre que for necessário e comunicando, por escrito, à Contratante qualquer mudança de endereço ou telefone contato.
- 11.12 - Acatar as orientações da Contratante, sujeitando-se a mais ampla e irrestrita fiscalização, prestando os esclarecimentos solicitados e atendendo às reclamações formuladas.
- 11.12 - Responsabilizar-se pela fiel execução do objeto contratual no prazo estabelecido neste termo.
- 11.13 - Responsabilizar-se pelos vícios e danos decorrentes da execução do objeto, de acordo com os artigos 14 e 17 a 27, do Código de Defesa do Consumidor (Lei nº 8.078, de 1990), ficando a Contratante autorizada a descontar dos pagamentos devidos à Contratada, o valor correspondente aos danos sofridos.



12. CLÁUSULA DÉCIMA SEGUNDA - VIGÊNCIA DO CONTRATO

12.1. O contrato terá o prazo de vigência de **12 MESES**, contados a partir da data de sua assinatura, podendo ser prorrogado nos casos e formas previstos na Lei nº 8.666/93 e suas alterações posteriores.

13. CLÁUSULA DÉCIMA TERCEIRA - DA FISCALIZAÇÃO

13.1. A fiscalização será da SECRETARIA DE EDUCAÇÃO, CIÊNCIA, TECNOLOGIA E INOVAÇÃO do município de Quixeramobim.

13.2. Todos os problemas advindos de cada Ordem de Serviço serão tratados inicialmente com a Fiscalização e posteriormente, se não houver solução compatível, com o (a) Secretário (a) da Infraestrutura do município de Quixeramobim.

13.3. A Contratada deverá se limitar a execução dos serviços especificados na Ordem Específica de Serviços, sob pena de executar e não receber.

14. CLÁUSULA DÉCIMA QUARTA - DAS ALTERAÇÕES

14.1. O presente Contrato poderá ser alterado, com as devidas justificativas, mediante termo aditivo ou subtrativo, nos termos da Lei Federal n.º 8.666/93.

14.2. Nenhum acréscimo ou supressão poderá exceder os limites estabelecidos na lei.

15. CLÁUSULA DÉCIMA QUINTA - DAS SANÇÕES

15.1. A Contratada que ensejar o retardamento da execução do certame, não mantiver a proposta, não celebrar o contrato no prazo estipulado no termo de convocação, falhar ou fraudar na execução do(s) contrato(s), comportar-se de modo inidôneo, fizer declaração falsa ou cometer fraude fiscal, garantido o direito prévio da citação e da ampla defesa, ficará impedido de licitar e contratar com a Administração, pelo prazo de até 05 (cinco) anos, enquanto perdurarem os motivos determinantes da punição ou até que seja promovida a reabilitação perante a própria autoridade que aplicou a penalidade, sem prejuízo das multas previstas no edital e no termo de contrato e das demais cominações legais.

15.2 - A Contratada ficará, ainda, sujeita às seguintes penalidades, em caso de inexecução total ou parcial do contrato, erro de execução, execução imperfeita, mora de execução, inadimplemento contratual ou não veracidade das informações prestadas, garantida a prévia defesa:

I - Advertência, sanção de que trata o inciso I do art. 87, da Lei n.º 8.666/93, poderá ser aplicada nos seguintes casos:

X



a) descumprimento das obrigações e responsabilidades assumidas na licitação;

b) outras ocorrências que possam acarretar transtornos ao desenvolvimento dos serviços da Contratante, desde que não caiba a aplicação de sanção mais grave.

II - Multas (que poderão ser recolhidas em qualquer agência integrante da Rede Arrecadadora de Receitas Municipais, por meio de Documento de Arrecadação Municipal - DAM, a ser preenchido de acordo com instruções fornecidas pela Contratante):

a) de 1,0% (um por cento) sobre o valor contratual, por dia de atraso na entrega do material/serviço ou indisponibilidade do mesmo, limitada a 10% do mesmo valor;

b) de 2,0% (dois por cento) sobre o valor contratual, por infração a qualquer cláusula ou condição do contrato, não especificada nas demais alíneas deste inciso, aplicada em dobro na reincidência;

c) de 5,0% (cinco por cento) do valor contratual, pela recusa em corrigir qualquer material/serviço rejeitado, caracterizando-se a recusa, caso a correção não se efetivar nos 05 (cinco) dias que se seguirem à data da comunicação formal da rejeição;

III - Suspensão temporária de participação em licitação e impedimento de contratar com a administração, por prazo não superior a 05 (cinco) anos;

IV - Declaração de inidoneidade para licitar ou contratar com a Administração Pública, enquanto perdurarem os motivos determinantes da punição ou até que seja promovida a reabilitação perante a autoridade que aplicou a penalidade, depois do ressarcimento à Administração pelos prejuízos resultantes e depois de decorrido o prazo da sanção aplicada com base no inciso anterior.

15.3 - No processo de aplicação de penalidades é assegurado o direito ao contraditório e à ampla defesa, garantida nos prazos de 05 (cinco) dias úteis para as sanções previstas nos incisos I, II e III do item 15.2 supra e 10 (dez) dias corridos para a sanção prevista no inciso IV do mesmo item.

15.4 - O valor da multa aplicada deverá ser recolhido ao Tesouro Municipal no prazo de 05 (cinco) dias a contar da notificação ou decisão do recurso. Se o valor da multa não for pago, ou depositado, será automaticamente descontado do pagamento a que o(a) contratado(a) fizer jus. Em caso de inexistência ou insuficiência de crédito do(a) contratado(a), o valor devido será cobrado administrativamente ou inscrito como Dívida Ativa do Município e cobrado mediante processo de execução fiscal, com os encargos correspondentes.

X



15.5 - As sanções previstas nos **incisos III e IV do item 15.2** supra, poderão ser aplicadas às empresas que, em razão do contrato objeto desta licitação:

- a) praticarem atos ilícitos, visando frustrar os objetivos da licitação;
- b) demonstrarem não possuir idoneidade para contratar com a Administração Pública, em virtude de atos ilícitos praticados;
- c) sofrerem condenação definitiva por praticarem, por meios dolosos, fraude fiscal no recolhimento de quaisquer tributos.

15.6 - As sanções previstas nos **incisos I, III e IV do item 15.2** supra, poderão ser aplicadas juntamente com a do **inciso II** do mesmo item, facultada a defesa prévia do interessado no respectivo processo, no prazo de 05 (cinco) dias úteis.

15.7 - A licitante adjudicatária que se recusar, injustificadamente, em firmar o Contrato dentro do prazo estipulado neste edital e seus anexos, estará sujeita à multa de **5,0%** (cinco por cento) do valor total adjudicado, sem prejuízo das demais penalidades cabíveis, por caracterizar descumprimento total da obrigação assumida.

15.8 - As sanções previstas no **item 15.7** supra não se aplicam às demais licitantes que, apesar de não vencedoras, venham a ser convocadas para celebrarem o contrato, de acordo com este edital, e no prazo de 48 (quarenta e oito) horas comunicarem seu desinteresse.

15.9 - **Conformidade com o marco legal anticorrupção.** A prática de atos que atentem contra o patrimônio público nacional ou estrangeiro, contra princípios da administração pública, ou que de qualquer forma venham a constituir fraude ou corrupção, durante a licitação ou ao longo da execução da contratação, será objeto de instauração de processo administrativo de responsabilização nos termos da Lei Federal nº 12.846/2013, sem prejuízo da aplicação das sanções administrativas previstas no artigo 7º da Lei Federal nº 10.520/2002.

16. CLÁUSULA DÉCIMA SEXTA - DA GARANTIA CONTRATUAL

16.1 - Será exigido do(s) licitante(s) vencedor(es), a apresentação de prova de garantia contratual, no montante, **correspondente a 5% (cinco por cento) do valor do contrato**, nos termos do artigo 56, da Lei n.º 8.666/93.

16.2 - A licitante poderá optar por uma das seguintes modalidades de garantia:

- a) caução em dinheiro ou títulos da dívida pública;
- b) seguro-garantia;
- c) fiança bancária.

d



16.3 - Optando por caução em dinheiro, o original ou cópia autenticada, devidamente pago e autenticado, do comprovante de Documento de Arrecadação Municipal – DAM, a ser recolhido junto à Unidade Arrecadadora/Tesouraria, em nome da Prefeitura Municipal de Quixeramobim.

16.4 - Caso a modalidade de garantia recair em títulos da dívida pública, devendo os mesmos virem acompanhados, obrigatoriamente, de documento emitido pela SECRETARIA DO TESCOURO NACIONAL, o qual está atestará a sua validade, exequibilidade e avaliação de resgate atual, e das seguintes comprovações:

- a) Origem/aquisição mediante documento respectivo e lançamento contábil por meio de registro no balanço patrimonial da licitante;
- b) Apresentar documento, emitido por entidade ou organismo oficial, dotado de fé pública, demonstrando a correção atualizada monetariamente do título (realizada até seis meses anteriores a data marcada para apresentação da dita garantia), conforme parâmetros definido pelo Ministério da Fazenda;
- c) Serão aceitos apenas e tão somente títulos com vencimentos passíveis de resgate incontestável sob nenhum aspecto, até a data correspondente ao prazo de validade do contrato.
- d) Presumem-se como autênticos os títulos oferecidos pela licitante, reservando-se a Prefeitura Municipal de Quixeramobim o direito de averiguar a sua autenticidade. Em se constatando indícios de fraude, se obriga a oferecer denúncia ao Ministério Público.
- e) Origem/aquisição mediante documento respectivo e lançamento contábil por meio de registro no balanço patrimonial da licitante.

16.5 - Caso a modalidade de garantia escolhida seja a fiança bancária, o licitante entregará o documento no original ou cópia autenticada, fornecido pela instituição que a concede, do qual deverá obrigatoriamente, constar:

16.5.1. Beneficiário: Prefeitura Municipal de Quixeramobim.

16.5.2. Objeto: Garantia Contratual da TOMADA DE PREÇO Nº 1412050122-TP

16.5.3. Valor: 5% (cinco por cento) do valor estimado da licitação.

16.5.4. Prazo de validade: superior a 90 a (noventa) dias após prazo de vigência contratual.

16.5.5 - Caso a modalidade de garantia seja seguro-garantia, o licitante deverá fazer a comprovação da apólice ou de documento hábil expedido pela seguradora, cuja vigência deverá ser a partir da data da celebração do contrato.

16.6 - Na garantia prestada deverá está expreso prazo de validade superior a 90 (noventa) dias do prazo de vigência do contrato.

16.7 - Para efeito da devolução de que trata o subitem anterior, a garantia prestada pela LICITANTE, quando em dinheiro, será atualizada monetariamente, por meio da aplicação da Caderneta de Poupança, calculada "pro rata die".

16.8 - A garantia do contrato poderá ser executada nos casos que a contratante não cumprir as obrigações contratuais.

16.9 - A Comprovação da prestação da garantia contratual deverá ser prestada no prazo de 10 (dez) dias após celebração contratual.

17. CLÁUSULA DÉCIMA SETIMA - DA RESCISÃO CONTRATUAL



17.1. A inexecução total ou parcial do contrato enseja a sua rescisão, com as consequências contratuais, previstas no instrumento convocatório e as previstas em lei ou regulamento.

17.2. Além da aplicação das sanções já previstas, o presente contrato ficará rescindido de pleno direito, independente de notificação judicial ou extrajudicial, sem que assista à Contratada o direito de reclamar indenizações relativas às despesas decorrentes de encargos provenientes da sua execução, ocorrendo quaisquer infrações às suas cláusulas e condições ou nas hipóteses previstas na Legislação, na forma do artigo 78 da Lei 8.666/93.

17.3. O procedimento de rescisão observará os ditames previstos nos artigos 79 e 80 da Lei de Licitações.

18. CLÁUSULA DÉCIMA OITAVA - DA SUBCONTRATAÇÃO

18.1 - A **CONTRATADA**, se assim o quiser, poderá recorrer a subcontratação de empresa, desde que tenha a concordância do **MUNICÍPIO**.

19. CLÁUSULA DÉCIMA NONA – DAS DISPOSIÇÕES GERAIS

19.1. O **CONTRATADO** se obriga a manter, durante toda a execução do contrato, em compatibilidade com as obrigações por ele assumidas, todas as condições de habilitação e qualificação exigidas na licitação.

19.2. O presente Contrato tem seus termos e sua execução vinculada ao Edital de Licitação e à proposta licitatória.

19.3. O **CONTRATANTE** se reserva o direito de fazer uso de qualquer das prerrogativas dispostas no artigo 58 da Lei n.º 8.666/93, alterada e consolidada.

19.4. A inadimplência do **CONTRATADO** com referência aos encargos trabalhistas, previdenciários, fiscais e comerciais não transfere ao **CONTRATANTE** a responsabilidade por seu pagamento, nem poderá onerar o objeto do Contrato ou restringir a regularização e o uso dos serviços pela Administração.

19.5. A Administração rejeitará, no todo ou em parte, o serviço executado em desacordo com os termos do Processo Licitatório e deste contrato.

19.6. Integram o presente contrato, independente de transcrição, todas as peças que formam o procedimento licitatório e a proposta adjudicada.

19.7. A Contratada se obriga a efetuar, caso solicitado pela Contratante, testes previstos nas normas da ABNT, para definir as características técnicas de qualquer equipamento, material ou serviço a ser executado.

19.8. As ligações provisórias que se fizerem necessárias para a execução dos serviços, bem como a obtenção de licenças e alvarás, correrão por conta da Contratante.

20. CLÁUSULA VIGESIMA – DO FORO



20.1. As partes elegem o foro da comarca de Quixeramobim - CE, como o único competente para dirimir quaisquer dúvidas oriundas deste CONTRATO, com expressa renúncia de qualquer outro, por mais privilegiado que seja.

E por estarem assim justos e contratados, assinam o presente instrumento em 3(três) vias de igual teor e para um só fim de direito, na presença das testemunhas adiante nomeadas, que a tudo assistiram, na forma da lei.

Quixeramobim-Ce, ____ de ____ de ____.

NOME DO SECRETÁRIO(A)
SECRETARIA DE EDUCAÇÃO, CIÊNCIA, TECNOLOGIA E INOVAÇÃO
CONTRATANTE

NOME DA EMPRESA
NOME DO REPRESENTANTE
CONTRATADA

TESTEMUNHAS:

1. NOME _____ CPF _____
2. NOME _____ CPF _____